

# แผนพัฒนา 5 ปี

(พ.ศ. 2566 - 2570)



องค์การบริหารส่วนตำบลเมืองน้อย  
อำเภอราชบุรี จังหวัดร้อยเอ็ด

## คำนำ

คณะกรรมการพัฒนาองค์การบริหารส่วนตำบลเมืองน้อย ได้จัดทำแผนพัฒนาท้องถิ่น (พ.ศ.๒๕๖๖-๒๕๗๐) ตามระเบียบกระทรวงมหาดไทยว่าด้วยการจัดทำแผนพัฒนาท้องถิ่น พ.ศ.๒๕๔๘ และที่แก้ไขเพิ่มเติม (ฉบับที่ ๓) พ.ศ.๒๕๖๑ ซึ่งโครงการที่ทบทวนและเพิ่มเติมมีความสอดคล้องกับยุทธศาสตร์การพัฒนาขององค์การบริหารส่วนตำบลเมืองน้อย พ.ศ.๒๕๖๖-๒๕๗๐ โดยได้แสดงรายละเอียดแผนงาน/โครงการพัฒนาที่จัดทำขึ้นสำหรับนำไปใช้เป็นกรอบในการจัดทำงบประมาณขององค์การบริหารส่วนตำบลเมืองน้อย

แผนพัฒนาท้องถิ่น (พ.ศ.๒๕๖๖-๒๕๗๐) ฉบับนี้จัดทำขึ้นเพื่อแก้ปัญหาความจำเป็นที่มีผลกระทบต่อความเป็นอยู่ของประชาชนในพื้นที่ด้านโครงสร้างพื้นฐาน สังคม และคุณภาพชีวิต หวังเป็นอย่างยิ่งว่าแผนพัฒนาฯ ฉบับนี้จะเป็นประโยชน์แก่ประชาชนในเขตตำบลเมืองน้อยอย่างสูงสุด และขอขอบคุณคณะกรรมการสนับสนุนการจัดทำแผนพัฒนาและคณะกรรมการพัฒนาองค์การบริหารส่วนตำบลเมืองน้อย ที่ได้ร่วมมือกัน ส่งผลให้แผนพัฒนาท้องถิ่น ฉบับนี้สำเร็จลุล่วงไปได้ด้วยดี

องค์การบริหารส่วนตำบลเมืองน้อย

## สารบัญ

คำนำ	หน้า
ส่วนที่ ๑	
- สภาพทั่วไปและข้อมูลพื้นฐาน	๑
ส่วนที่ ๒	
- สรุปผลการพัฒนาท้องถิ่นตามแผนพัฒนา ๕ ปี (๒๕๖๑-๒๕๖๕)	๖
ส่วนที่ ๓	
- ยุทธศาสตร์ขององค์กรปกครองส่วนท้องถิ่น	๘
ส่วนที่ ๔	
- การนำแผนพัฒนาท้องถิ่นไปสู่การปฏิบัติ	๓๘
- บัญชีสรุปโครงการพัฒนา (แบบ ผด.๐๑)	๓๙
- รายละเอียดโครงการพัฒนา (แบบ ผด.๐๒)	๔๐
- ยุทธศาสตร์ที่ ๑ การพัฒนาด้านโครงสร้างพื้นฐาน (แบบ ผด.๐๒)	๔๐
- ยุทธศาสตร์ที่ ๒ การพัฒนาด้านแหล่งน้ำ (แบบ ผด.๐๒)	๖๗
- ยุทธศาสตร์ที่ ๓ การพัฒนาด้านการศึกษา ศาสนาและวัฒนธรรม (แบบ ผด.๐๒)	๖๘
- ยุทธศาสตร์ที่ ๔ การพัฒนาด้านเศรษฐกิจ (แบบ ผด.๐๒)	๗๒
- ยุทธศาสตร์ที่ ๕ การพัฒนาด้านสังคมและสิ่งแวดล้อม (แบบ ผด.๐๒)	๘๕
- ยุทธศาสตร์ที่ ๖ ยุทธศาสตร์การบริหารจัดการบ้านเมืองที่ดี (แบบ ผด.๐๒)	๙๖
- โครงการเกื้อหนุนสภาพขององค์กรปกครองส่วนท้องถิ่น (แบบ ผด.๐๒)	๑๐๒
- บัญชีครุภัณฑ์ (แบบ ผด.๐๓)	๑๐๖
ส่วนที่ ๕	
- ติดตามประเมินผลแผนพัฒนา	๑๑๐
ภาคผนวก	๑๒๘

## ส่วนที่ ๑

### สภาพทั่วไปและข้อมูลพื้นฐานที่สำคัญขององค์กรปกครองส่วนท้องถิ่น

#### ๑. ข้อมูลสภาพทั่วไป

องค์การบริหารส่วนตำบลเมืองน้อย ตั้งอยู่ในเขตอำเภอธวัชบุรีจัดตั้งองค์การบริหารส่วนตำบลเมืองน้อย เมื่อ พ.ศ.๒๕๔๐ อยู่ในเขตพื้นที่ของตำบลเมืองน้อย พื้นที่ ๑๘.๑๘ ตารางกิโลเมตร

##### ๑.๑ ที่ตั้งอาณาเขต

ทิศเหนือ ติดกับตำบลอุ่มเม้า อำเภอธวัชบุรี  
 ทิศใต้ ติดกับตำบลเขาวง อำเภอธวัชบุรี  
 ทิศตะวันออก ติดกับตำบลเหล่า กิ่ง อ.ทุ่งเขาหลวง และตำบลชีเหล็ก อ.อาจสามารถ  
 ทิศตะวันตก ติดกับตำบลหนองไผ่ อำเภอธวัชบุรี ระยะห่างจากจังหวัด ๑๘ กิโลเมตร

##### ๑.๒ ประชากร

หมู่ที่	หมู่บ้าน/ชุมชน	ปี ๒๕๖๕			
		ครัวเรือน	ชาย	หญิง	รวม
๑	บ้านเมืองน้อย	๑๖๐	๒๘๑	๓๑๔	๕๙๕
๒	บ้านสวนอ้อย	๑๓๔	๒๗๓	๓๐๕	๕๗๘
๓	บ้านหนองแดง	๙๔	๑๗๓	๑๘๘	๓๖๑
๔	บ้านมะยาง	๙๕	๑๙๓	๑๗๘	๓๗๑
๕	บ้านหนองมะแซว	๑๐๐	๒๒๑	๑๘๘	๔๐๙
๖	บ้านยางสินไชย	๑๐๗	๑๗๒	๑๖๔	๓๓๖
๗	บ้านหนองเปิด	๑๑๑	๒๔๙	๒๒๕	๔๗๔
๘	บ้านหนองไผ่น้อย	๑๐๕	๑๑๖	๑๓๘	๒๕๔
๙	บ้านหนองลาดควาย	๘๐	๑๒๗	๑๑๙	๒๔๖
๑๐	บ้านโนนตั้งหมอง	๑๑๓	๒๒๘	๒๑๕	๔๔๓
๑๑	บ้านหนองมันปลา	๑๐๗	๑๘๗	๑๗๐	๓๕๗
๑๒	บ้านเมืองน้อย	๑๑๒	๒๐๒	๒๑๕	๔๑๗
๑๓	บ้านมะยาง	๗๓	๑๔๖	๑๖๙	๓๑๕
รวม		๑,๓๙๑	๒,๕๖๘	๒,๕๘๘	๕,๑๕๖

##### ๑.๓ ลักษณะอาชีพของประชากร

ประชากรส่วนใหญ่ประกอบอาชีพด้านเกษตรกรรม คือ การทำนา ทำสวน และการเลี้ยงสัตว์ เป็นอาชีพเสริมสร้างรายได้ให้แก่ครอบครัว

##### ๑.๔ ลักษณะภูมิประเทศ

สภาพพื้นที่ส่วนใหญ่เป็นที่ราบลุ่ม มีหนองน้ำในการทำเกษตร

### ๑.๕ ลักษณะภูมิอากาศ

องค์การบริหารส่วนตำบลเมืองน้อย มีสภาพภูมิอากาศเป็นแบบมรสุม ๓ ฤดู

ฤดูร้อน	เริ่มตั้งแต่เดือนกุมภาพันธ์ ถึงเดือนมิถุนายนของทุกปี ซึ่งเดือนที่ร้อนที่สุดคือเดือนเมษายน
ฤดูฝน	เริ่มตั้งแต่เดือนพฤษภาคม ถึงเดือนตุลาคมของทุกปี ซึ่งเดือนที่มีฝนชุกที่สุดคือเดือนสิงหาคม
ฤดูหนาว	เริ่มตั้งแต่เดือนตุลาคมของทุกปี ซึ่งเดือนที่หนาวที่สุดคือเดือนมกราคม

### ๑.๖ รูปแบบการปกครอง

องค์การบริหารส่วนตำบลเมืองน้อย แบ่งเขตการปกครองเป็น ๑๓ หมู่บ้าน ดังนี้

๑. บ้านเมืองน้อย	หมู่ที่ ๑
๒. บ้านสวนอ้อย	หมู่ที่ ๒
๓. บ้านหนองดินแดง	หมู่ที่ ๓
๔. บ้านมะยาง	หมู่ที่ ๔
๕. บ้านหนองมะแซว	หมู่ที่ ๕
๖. บ้านยางสินไชย	หมู่ที่ ๖
๗. บ้านหนองเปิด	หมู่ที่ ๗
๘. บ้านหนองไผ่	หมู่ที่ ๘
๙. บ้านหนองลาดควาย	หมู่ที่ ๙
๑๐. บ้านโนนตั้งหมอง	หมู่ที่ ๑๐
๑๑. บ้านหนองมันปลา	หมู่ที่ ๑๑
๑๒. บ้านเมืองน้อย	หมู่ที่ ๑๒
๑๓. บ้านมะยาง	หมู่ที่ ๑๓

## ๒. ข้อมูลด้านโครงสร้างพื้นฐานและสาธารณูปโภค

### ๒.๑ การคมนาคม/จราจร

การเดินทางเข้าสู่พื้นที่องค์การบริหารส่วนตำบลเมืองน้อย สามารถเดินทางโดยรถยนต์ ระยะทางจากจังหวัดร้อยเอ็ด ประมาณ ๑๘ กิโลเมตร

### ๒.๒ ประปา

๒.๒.๑ จำนวนครัวเรือนที่ใช้บริการน้ำประปา	จำนวน ๑,๓๓๑	ครัวเรือน
๒.๒.๒ หน่วยเจ้าของกิจการประปา องค์การบริหารส่วนตำบลเมืองน้อย		
๒.๒.๓ น้ำประปาที่ผลิตได้	จำนวน ๑,๕๐๐	ลบ.ม./วัน
๒.๒.๔ น้ำประปาที่ต้องการใช้	จำนวน ๑,๑๒๕	ลบ.ม./วัน
๒.๒.๕ แหล่งน้ำดิบสำหรับผลิตน้ำประปา คือ		
(๑) แหล่งน้ำใต้ดิน		
(๒) แหล่งน้ำผิวดิน		

### ๒.๓ ไฟฟ้า

๒.๓.๑ ครัวเรือนที่มีไฟฟ้าใช้	๑,๓๓๑	ครัวเรือน
๒.๓.๒ หน่วยงานที่ดำเนินกิจการไฟฟ้า ได้แก่ การไฟฟ้าส่วนภูมิภาค		

## ๒.๔ แหล่งน้ำ

ลำดับที่	ที่สาธารณะ	เนื้อที่	พื้นที่	หมายเหตุ
๑	หนองเมือง	๗๒ ไร่	หมู่ที่ ๑	
๒	หนองดินกี้	๗๖ ไร่	หมู่ที่ ๑	
๓	หนองหัวัว	๒ ไร่	หมู่ที่ ๒	
๔	หนองมะแซว	๒๘ ไร่	หมู่ที่ ๕	
๕	หนองซอชมอง	๑๐ ไร่	หมู่ที่ ๖	
๖	หนองหัวลิง	๑๐ ไร่	หมู่ที่ ๑๐	
๗	หนองเปิด	๑๐ ไร่	หมู่ที่ ๗	
๘	หนองสนามสัตว์	๓๕ ไร่	หมู่ที่ ๗	
๙	หนองขมิ้น	๑๔ ไร่	หมู่ที่ ๒	
๑๐	หนองคาน้ำ	๓ ไร่	หมู่ที่ ๓	
๑๑	หนองไผ่ล้อม	๓ ไร่	หมู่ที่ ๘	
๑๒	หนองเทศบาลประยงค์	๓๑ ไร่	หมู่ที่ ๖	
๑๓	หนองหัวคน	๑๙ ไร่	หมู่ที่ ๔	

## ๓. ด้านเศรษฐกิจ

## ๓.๑ การพาณิชย์กรรมและบริการ

๓.๑.๑	สถานบริการน้ำมัน	จำนวน	๕	แห่ง
๓.๑.๒	โรงสี	จำนวน	๒๐	แห่ง
๓.๑.๓	ฟาร์มไก่	จำนวน	๔	แห่ง
๓.๑.๔	ฟาร์มหมู	จำนวน	๒	แห่ง

## กลุ่มอาชีพขึ้นทะเบียน องค์การบริหารส่วนตำบลเมืองน้อย ตำบลเมืองน้อย อำเภอวังขุบุรี จังหวัดร้อยเอ็ด

๑. กลุ่มปุ๋ยอินทรีย์ หมู่ ๑๒
๒. กลุ่มจักรสานพลาสติก
๓. กลุ่มเพาะเห็ดนางรมนางฟ้า
๔. กลุ่มสมุนไพรแปรรูปพัฒนา
๕. กลุ่มเมืองน้อยพัฒนาอาชีพ หมู่ ๑
๖. กลุ่มทอผ้าสไบขิด หมู่ ๔
๗. กลุ่มทอผ้าสไบขิด หมู่ ๑๓
๘. กลุ่มแม่บ้านทำขนม
๙. กลุ่มทอผ้าห่มอุ่นรัก
๑๐. กลุ่มแม่บ้านเกษตรกรแปรรูปจากผ้า
๑๑. กลุ่มตัดเย็บกระเป๋าหนัง
๑๒. กลุ่มอาชีพตัดเย็บกระเป๋า

### ๓.๒ การปลุกสัตว์

ประชากรส่วนใหญ่จะเลี้ยงสัตว์เพื่อขายและบริโภคในครัวเรือน สัตว์ที่เลี้ยง ได้แก่ สุกร ไก่ เป็ด โค และกระบือ

## ๔. ข้อมูลด้านสังคม

### ๔.๑ ข้อมูลศาสนสถาน

จำนวนวัด	๑๐	แห่ง		
๑.	วัดบ้านเมืองน้อย	หมู่ที่ ๑		
๒.	วัดบูรพาเมืองน้อย	หมู่ที่ ๑		
๓.	วัดสระแก้ว	หมู่ที่ ๒		
๔.	วัดราษฎร์สามัคคีมะยาง	หมู่ที่ ๔		
๕.	วัดหนองมะแขว	หมู่ที่ ๕		
๖.	วัดยางสินไชย	หมู่ที่ ๖		
๗.	วัดสว่างหนองเปิด	หมู่ที่ ๗		
๘.	วัดป่าธรรมนิยมนสงเคราะห์	หมู่ที่ ๘		
๙.	วัดหนองลาดควาย	หมู่ที่ ๙		
๑๐.	วัดมิ่งกลาง	หมู่ที่ ๑๐		
๑๑.	วัดปลัดจจะธรรม	หมู่ที่ ๑๓		

### ๔.๒ ข้อมูลสถานศึกษา

ปัจจุบันองค์การบริหารส่วนตำบลเมืองน้อยยังไม่มีโรงเรียนในสังกัด แต่มีศูนย์พัฒนาเด็กเล็กในสังกัด จำนวน ๓ แห่ง มีรายละเอียดดังนี้

๑. ศูนย์พัฒนาเด็กเล็กบ้านเมืองน้อย				
	มีนักเรียน	จำนวน	๓๔	คน
	- มีครูผู้ดูแลเด็ก	จำนวน	๑	คน
	- มีครูผู้ดูแลเด็ก	จำนวน	๑	คน
๒. ศูนย์พัฒนาเด็กเล็กบ้านหนองเปิด				
	มีนักเรียน	จำนวน	๑๓	คน
	- มีครูผู้ดูแลเด็ก	จำนวน	๑	คน
๓. ศูนย์พัฒนาเด็กเล็กบ้านมะยาง				
	มีนักเรียน	จำนวน	๓๐	คน
	- มีครู	จำนวน	๑	คน
	- มีครูผู้ดูแลเด็ก	จำนวน	๑	คน

นอกจากนี้ ในเขตองค์การบริหารส่วนตำบลเมืองน้อย มีสถานศึกษาในสังกัดหน่วยงานต่าง ๆ ดังนี้

#### สำนักงานคณะกรรมการศึกษาขั้นพื้นฐาน

๑. โรงเรียนบ้านเมืองน้อย
๒. โรงเรียนบ้านหนองเปิด
๓. โรงเรียนบ้านมะยาง

#### สำนักงานเขตพื้นที่การศึกษามัธยมศึกษา

๑. โรงเรียนเมืองน้อยวิทยาคม

## ๕. ข้อมูลด้านสาธารณสุข

ในเขตองค์การบริหารส่วนตำบลเมืองน้อย มีสถานบริการด้านการสาธารณสุข ดังนี้  
โรงพยาบาลของรัฐ จำนวน ๑ แห่ง

## ๖. ข้อมูลด้านการป้องกันและบรรเทาสาธารณภัย/กู้ชีพกู้ภัย

### ๖.๑ จำนวนเจ้าหน้าที่ปฏิบัติงาน

- |                                      |              |
|--------------------------------------|--------------|
| - อาสาสมัครป้องกันและบรรเทาสาธารณภัย | จำนวน ๓๕ คน  |
| - จิตอาสาภัยพิบัติตำบลเมืองน้อย      | จำนวน ๕๐ คน  |
| - อาสาสมัครสาธารณสุขชุมชน            | จำนวน ๑๐๕ คน |

### ๖.๒ เครื่องมือ/อุปกรณ์

- |                         |         |     |
|-------------------------|---------|-----|
| - ถังดับเพลิง           | จำนวน ๔ | ถัง |
| - กระเป๋าเวชภัณฑ์       | จำนวน ๑ | ใบ  |
| - เปลเคลื่อนย้ายผู้ป่วย | จำนวน ๑ | เปล |
| - ชุดตามแขน ขา          | จำนวน ๑ | ชุด |
| - วิทยุสื่อสาร          | จำนวน ๖ | ตัว |

## ๗. ข้อมูลด้านสิ่งแวดล้อม

### ๗.๑ ภูมิอากาศ

อุณหภูมิสูงสุด ๓๙ องศาเซลเซียส ต่ำสุดเฉลี่ย ๑๐ องศาเซลเซียส

ฤดูร้อน - เริ่มประมาณเดือนมีนาคม - พฤษภาคม ร้อนที่สุดประมาณเดือนเมษายน

ฤดูฝน - เริ่มประมาณเดือนมิถุนายน - ตุลาคม มีฝนตกชุกประมาณเดือนสิงหาคม

ฤดูหนาว - เริ่มประมาณเดือนพฤศจิกายน - กุมภาพันธ์ หนาวที่สุดประมาณเดือนธันวาคม - มกราคม



**ส่วนที่ ๒**  
**สรุปผลการพัฒนาท้องถิ่นตามแผนพัฒนา ๕ ปี (พ.ศ.๒๕๖๑ - ๒๕๖๕)**

**๑. สรุปผลการดำเนินงานตามงบประมาณที่ได้รับ และการเบิกจ่ายงบประมาณในปีงบประมาณ**

**พ.ศ. ๒๕๖๑ - ๒๕๖๕**

**๑.๑ สรุปสถานการณ์การพัฒนา การตั้งงบประมาณ การเบิกจ่ายงบประมาณ**

จากข้อมูลในระบบบัญชีคอมพิวเตอร์ขององค์กรปกครองส่วนท้องถิ่น ขององค์การบริหารส่วนตำบลเมืองน้อย หรือภาษาอังกฤษเรียกว่า Electronic Local Administrative Accounting System (e-LAAS) สรุป การตั้งงบประมาณ และรายรับรายจ่ายจริง ขององค์การบริหารส่วนตำบลเมืองน้อย รายละเอียด ๒ ปีที่ผ่านมา ดังนี้

**ปีงบประมาณ ๒๕๖๔**

ตั้งงบประมาณรายรับไว้ ๓๖,๕๐๐,๐๐๐ จำนวนเงิน

ประมาณการรายจ่ายไว้ ๓๖,๕๐๐,๐๐๐ จำนวนเงิน

**ปีงบประมาณ ๒๕๖๕**

ตั้งงบประมาณรายรับไว้ ๓๘,๕๐๐,๐๐๐ จำนวนเงิน

ประมาณการรายจ่ายไว้ ๓๘,๕๐๐,๐๐๐ จำนวนเงิน

**๑.๒ การประเมินผลการนำแผนพัฒนาท้องถิ่นไปปฏิบัติในเชิงปริมาณและเชิงคุณภาพ**

**๑.๒.๑ เชิงปริมาณ**

จำนวนโครงการและงบประมาณตามแผนพัฒนาท้องถิ่น ๕ ปี (พ.ศ.๒๕๖๑- ๒๕๖๕) โดยสรุปตั้งนี้ องค์การบริหารส่วนตำบลเมืองน้อย ได้ประกาศใช้แผนพัฒนา ๕ ปี (พ.ศ.๒๕๖๑ - ๒๕๖๕) สามารถแยกตามยุทธศาสตร์ได้ ดังนี้

ยุทธศาสตร์	จำนวนโครงการที่ปรากฏอยู่ในแผน	จำนวนโครงการที่ได้ปฏิบัติ
๑. การพัฒนาด้านโครงสร้างพื้นฐาน		
๒. การพัฒนาด้านแหล่งน้ำ		
๓. การพัฒนาด้านการศึกษา ศาสนาและวัฒนธรรม		
๔. การพัฒนาด้านเศรษฐกิจ		
๕. การพัฒนาด้านสังคมและสิ่งแวดล้อม		
๖. การบริหารกิจการบ้านเมืองที่ดี		
<b>รวม</b>		



## ส่วนที่ ๓

### ยุทธศาสตร์ขององค์กรปกครองส่วนท้องถิ่น

#### ๑. ความสัมพันธ์ระหว่างแผนพัฒนาระดับมหภาค

##### แผนยุทธศาสตร์ชาติ ๒๐ ปี

**วิสัยทัศน์** “ประเทศไทยมีความมั่นคง มั่งคั่ง ยั่งยืน เป็นประเทศพัฒนาแล้ว ด้วยการพัฒนาตามหลักปรัชญาของเศรษฐกิจพอเพียง” หรือเป็นคติพจน์ประจำชาติว่า “มั่นคง มั่งคั่ง ยั่งยืน” ทั้งนี้วิสัยทัศน์ดังกล่าวจะต้องสนองต่อผลประโยชน์แห่งชาติ อันได้แก่การมีเอกราช อธิปไตย และบูรณภาพแห่งเขตอำนาจรัฐ การดำรงอยู่อย่างมั่นคง ยั่งยืนของสถาบันหลักของชาติ การดำรงอยู่อย่างมั่นคงของชาติและประชาชนจากภัยคุกคามทุกรูปแบบ การอยู่ร่วมกันในชาติอย่างสันติสุขเป็นปึกแผ่นมีความมั่นคงทางสังคม ท่ามกลางพหุสังคมและและมีเกียรติและศักดิ์ศรีของความเป็นมนุษย์ ความเจริญเติบโตของชาติ ความเป็นธรรมและความอยู่ดีมีสุขของประชาชน ความยั่งยืนของฐานทรัพยากรธรรมชาติสิ่งแวดล้อม ความมั่นคงทางพลังงานและอาหาร ความสามารถในการรักษาผลประโยชน์ของชาติภายใต้การเปลี่ยนแปลงของสภาวะแวดล้อมระหว่างประเทศ และการอยู่ร่วมกันอย่างสันติประสานสอดคล้องกัน ด้านความมั่นคงในประชาคมอาเซียนและประชาคมโลกอย่างมีเกียรติและศักดิ์ศรีไม่เป็นการละเมิดของประชาคมโลก และสามารถแก้วิกฤตประเทศที่มีศักยภาพทางเศรษฐกิจที่ต่ำกว่า

##### ยุทธศาสตร์การพัฒนา

ในการที่จะบรรลุวิสัยทัศน์และทำให้ประเทศไทยพัฒนาไปสู่อนาคตที่พึงประสงค์นั้น จำเป็นจะต้องมีการวางแผนและกำหนดยุทธศาสตร์การพัฒนาในระยะยาว และกำหนดแนวทางการพัฒนาของทุกภาคส่วนให้ขับเคลื่อนไปในทิศทางเดียวกัน ดังนั้น จึงจำเป็นต้องกำหนดยุทธศาสตร์ชาติในระยะยาว เพื่อถ่ายทอดแนวทางการพัฒนาสู่การปฏิบัติในแต่ละช่วงเวลาอย่างต่อเนื่องและมีการบูรณาการ และสร้างความเข้าใจถึงอนาคตของประเทศไทยร่วมกัน และเกิดการรวมพลังของภาคส่วนในสังคมทั้งประชาชน เอกชน ประชาสังคม ในการขับเคลื่อนการพัฒนาเพื่อการสร้างและรักษาไว้ซึ่งผลประโยชน์แห่งชาติและบรรลุวิสัยทัศน์ “ประเทศไทยมีความมั่นคง มั่งคั่ง ยั่งยืนเป็นประเทศพัฒนาแล้ว ด้วยการพัฒนาตามหลักปรัชญาของเศรษฐกิจพอเพียง” หรือคติพจน์ประจำชาติ “มั่นคง มั่งคั่ง ยั่งยืน” เพื่อให้ประเทศมีขีดความสามารถในการแข่งขัน มีรายได้สูงอยู่ในกลุ่มประเทศพัฒนาแล้ว คนไทยมีความสุข อยู่ดี กินดี สังคมมีความมั่นคงเสมอภาคและเป็นธรรม ซึ่งยุทธศาสตร์ชาติที่จะใช้เป็นกรอบแนวทางการพัฒนาในระยะ ๒๐ ปีต่อจากนี้ไป จะประกอบด้วย ๖ ยุทธศาสตร์ได้แก่

- (๑) ยุทธศาสตร์ด้านความมั่นคง
- (๒) ยุทธศาสตร์ด้านการสร้างความสามารถในการแข่งขัน
- (๓) ยุทธศาสตร์การพัฒนาและเสริมสร้างศักยภาพคน
- (๔) ยุทธศาสตร์ด้านการสร้างโอกาสความเสมอภาคและเท่าเทียมกันทางสังคม
- (๕) ยุทธศาสตร์ด้านการสร้างการเติบโตบนคุณภาพชีวิตที่เป็นมิตรกับสิ่งแวดล้อม

(๖) ยุทธศาสตร์ด้านการปรับสมดุลและพัฒนาระบบการบริหารจัดการภาครัฐ โดยมีสาระสำคัญของแต่ละยุทธศาสตร์ สรุปได้ ดังนี้

### ๑. ยุทธศาสตร์ด้านความมั่นคง

มีเป้าหมายทั้งในการสร้างเสถียรภาพภายในประเทศและช่วยลดและป้องกันภัยคุกคามจากภายนอก รวมทั้งสร้างความเชื่อมั่นในกลุ่มประเทศอาเซียนและประชาคมโลกที่มีต่อประเทศไทย กรอบแนวทางที่ต้องให้ความสำคัญ อาทิ

- ๑.๑ การเสริมสร้างความมั่นคงของสถาบันหลักและการปกครองระบอบประชาธิปไตยอันมีพระมหากษัตริย์ทรงเป็นประมุข
- ๑.๒ การปฏิรูปกลไกการบริหารประเทศและพัฒนาความมั่นคงทางการเมือง ขจัดคอร์รัปชัน สร้างความเชื่อมั่นในกระบวนการยุติธรรม
- ๑.๓ การรักษาความมั่นคงภายในและความสงบเรียบร้อยภายใน ตลอดจนการบริหารจัดการความมั่นคงชายแดนและชายฝั่งทะเล
- ๑.๔ การพัฒนาระบบ กลไก มาตรการและความร่วมมือระหว่างประเทศทุกระดับ และรักษาคุณภาพความสัมพันธ์กับประเทศมหาอำนาจ เพื่อป้องกันและแก้ไขปัญหาความมั่นคงรูปแบบใหม่
- ๑.๕ การพัฒนาเสริมสร้างศักยภาพการป้องกันประเทศ การรักษาความสงบเรียบร้อยภายในประเทศสร้างความร่วมมือกับประเทศเพื่อนบ้านและมิตรประเทศ
- ๑.๖ การพัฒนาระบบการเตรียมความพร้อมแห่งชาติและระบบบริหารจัดการภัยพิบัติ รักษาความมั่นคงของฐานทรัพยากรธรรมชาติ สิ่งแวดล้อม
- ๑.๗ การปรับกระบวนการทำงานของกลไกที่เกี่ยวข้องจากแนวตั้งสู่แนวระนาบมากขึ้น

### ๒. ยุทธศาสตร์ด้านการสร้างความสามารถในการแข่งขัน

เพื่อให้ประเทศไทยสามารถพัฒนาไปสู่การเป็นประเทศพัฒนาแล้ว ซึ่งจำเป็นต้องยกระดับประสิทธิภาพการผลิตและการใช้นวัตกรรมในการเพิ่มความสามารถในการแข่งขันและการพัฒนาอย่างยั่งยืนทั้งในสาขาอุตสาหกรรม เกษตรและบริการ การสร้างความมั่นคงและปลอดภัยด้านอาหาร การเพิ่มขีดความสามารถทางการค้าและการเป็นผู้ประกอบการ รวมทั้งการพัฒนาฐานเศรษฐกิจแห่งอนาคต ทั้งนี้ภายใต้กรอบการปฏิรูปและพัฒนาปัจจัยเชิงยุทธศาสตร์ทุกด้าน อันได้แก่ โครงสร้างพื้นฐานและระบบโลจิสติกส์ วิทยาศาสตร์ เทคโนโลยีและนวัตกรรม การพัฒนาทุนมนุษย์ และการบริหารจัดการทั้งในภาครัฐและภาคธุรกิจเอกชน กรอบแนวทางที่ต้องให้ความสำคัญ อาทิ

(๑) การพัฒนาสมรรถนะทางเศรษฐกิจ ได้แก่ การรักษาเสถียรภาพเศรษฐกิจและสร้างความเชื่อมั่น การส่งเสริมการค้าและการลงทุนที่อยู่บนการแข่งขันที่เป็นธรรมและรับผิดชอบต่อสังคม ตลอดจนการพัฒนาประเทศสู่ความเป็นชาติการค้าเพื่อให้ได้ประโยชน์จากห่วงโซ่มูลค่าในภูมิภาค และเป็นการยกระดับไปสู่ส่วนบนของห่วงโซ่มูลค่ามากขึ้น

(๒) การพัฒนาภาคการผลิตและบริการ บนฐานของการพัฒนานวัตกรรมและมีความเป็นมิตรต่อสิ่งแวดล้อม โดยมีการใช้ดิจิทัลและการค้าที่เข้มข้นเพื่อสร้างมูลค่าเพิ่มและขยายกิจกรรมการผลิตและบริการ โดยมุ่งสู่ความเป็นเลิศในระดับโลกและในระดับภูมิภาคในอุตสาหกรรมหลายสาขา และในภาคบริการที่

หลากหลายตามรูปแบบการดำเนินชีวิต การดำเนินธุรกิจที่เปลี่ยนไปรวมทั้งเป็นแหล่งอาหารคุณภาพ สะอาด และปลอดภัยของโลก

- **ภาคเกษตร** โดยเสริมสร้างฐานการผลิตให้เข้มแข็งและยั่งยืน เพิ่มขีดความสามารถในการแข่งขันของภาคเกษตร ส่งเสริมเกษตรกรรายย่อยให้ปรับไปสู่การทำเกษตรยั่งยืนที่เป็นมิตรกับสิ่งแวดล้อม และรวมกลุ่มเกษตรกรในการพัฒนาอาชีพที่เข้มแข็ง และการพัฒนาสินค้าเกษตรที่มีศักยภาพและอาหารคุณภาพสะอาด และปลอดภัย
- **ภาคอุตสาหกรรม** โดยพัฒนาอุตสาหกรรมศักยภาพ ยกกระตือรือร้นการพัฒนาอุตสาหกรรมปัจจุบันที่มีศักยภาพสูง และพัฒนาอุตสาหกรรมอนาคตที่มีศักยภาพ โดยการใช้ดิจิทัลและการเข้ามาเพิ่มมูลค่า และยกระดับห่วงโซ่มูลค่าในระดับสูงขึ้น
- **ภาคบริการ** โดยขยายฐานการบริการให้มีความหลากหลาย มีความเป็นเลิศและเป็นมิตรต่อสิ่งแวดล้อม โดยการยกระดับบริการที่เป็นฐานรายได้เดิม เช่น การท่องเที่ยว และพัฒนาให้ประเทศไทยเป็นศูนย์กลางการให้บริการสุขภาพ ธุรกิจบริการด้านการเงินและธุรกิจบริการด้านการเงินและธุรกิจบริการที่มีศักยภาพอื่น ๆ เป็นต้น

(๓) การพัฒนาผู้ประกอบการและเศรษฐกิจชุมชน พัฒนาทักษะผู้ประกอบการ ยกกระตือรือร้นผลิตภาพแรงงานและพัฒนาวิสาหกิจขนาดกลางและขนาดย่อม (SMEs) สู่สากล และพัฒนาวิสาหกิจชุมชนและสถาบันเกษตรกร

(๔) การพัฒนาพื้นที่เศรษฐกิจพิเศษและเมืองพัฒนาเขตเศรษฐกิจพิเศษชายแดน และพัฒนาระบบเมืองศูนย์กลางความเจริญ จัดระบบผังเมืองที่มีประสิทธิภาพและมีส่วนร่วม มีการจัดการสิ่งแวดล้อมเมือง และโครงสร้างพื้นฐานทางสังคมและเศรษฐกิจที่สอดคล้องกับศักยภาพ

(๕) การลงทุนพัฒนาโครงสร้างพื้นฐานในการการขนส่ง ด้านพลังงาน ระบบเทคโนโลยีสารสนเทศ และการสื่อสารและการวิจัยและพัฒนา

(๖) การเชื่อมโยงกับภูมิภาคและเศรษฐกิจโลก สร้างความเป็นหุ้นส่วนการพัฒนากับนานาประเทศส่งเสริมความร่วมมือกับนานาชาติในการสร้างความมั่นคงด้านต่าง ๆ เพิ่มบทบาทของไทยในองค์กรระหว่างประเทศ รวมถึงสร้างองค์ความรู้ด้านการต่างประเทศ

### ๓. ยุทธศาสตร์การพัฒนาและเสริมสร้างศักยภาพคน

เพื่อพัฒนาคนและสังคมไทยให้เป็นรากฐานที่แข็งแกร่งของประเทศมีความพร้อมทางกาย ใจ สติปัญญา มีความเป็นสากล มีทักษะการคิดวิเคราะห์อย่างมีเหตุผล มีระเบียบวินัย เคารพกฎหมาย มีคุณธรรม จริยธรรม รู้คุณค่าความเป็นไทย มีครอบครัวที่มั่นคง กรอบแนวทางที่ต้องให้ความสำคัญ อาทิ

- (๑) การพัฒนาศักยภาพคนตลอดช่วงชีวิตให้สนับสนุนการเจริญเติบโตของประเทศ
- (๒) การยกระดับคุณภาพการศึกษาและการเรียนรู้ให้มีคุณภาพ เท่าเทียม และทั่วถึง
- (๓) การปลูกฝังระเบียบวินัย คุณธรรม จริยธรรม ค่านิยมที่พึงประสงค์
- (๔) การสร้างเสริมให้คนมีสุขภาพที่ดี

- (๕) การสร้างความอยู่ดีมีสุขของครอบครัวไทยเสริมสร้างบทบาทของสถาบันครอบครัวในการบ่มเพาะจิตใจให้เข้มแข็ง

#### ๔. ยุทธศาสตร์ด้านการสร้างโอกาสความเสมอภาคและเท่าเทียมกันทางสังคม

เพื่อเร่งกระจายโอกาสการพัฒนาและสร้างความมั่นคงให้ทั่วถึง ลดความเหลื่อมล้ำไปสู่สังคมที่เสมอภาคและเป็นธรรม กรอบแนวทางที่ต้องให้ความสำคัญ อาทิ

- (๑) การสร้างความมั่นคงและการลดความเหลื่อมล้ำทางด้านเศรษฐกิจและสังคม
- (๒) การพัฒนาระบบบริการและระบบบริหารจัดการสุขภาพ
- (๓) การสร้างสภาพแวดล้อมและนวัตกรรมที่เอื้อต่อการดำรงชีวิตในสังคมสูงวัย
- (๔) การสร้างความเข้มแข็งของสถาบันทางสังคมทุนทางวัฒนธรรมและความเข้มแข็งของชุมชน
- (๕) การพัฒนาสื่อสารมวลชนให้เป็นกลไกในการสนับสนุนการพัฒนา

#### ๕. ยุทธศาสตร์ด้านการสร้างการเติบโตบนคุณภาพชีวิตที่เป็นมิตรต่อสิ่งแวดล้อม

เพื่อเร่งอนุรักษ์ฟื้นฟูและสร้างความมั่นคงของฐานทรัพยากรธรรมชาติ และมีความมั่นคงด้านน้ำ รวมทั้งมีความสามารถในการป้องกันผลกระทบและปรับตัวต่อการเปลี่ยนแปลงสภาพภูมิอากาศและภัยพิบัติธรรมชาติ และพัฒนามุ่งสู่การเป็นสังคมสีเขียว กรอบแนวทางที่ต้องให้ความสำคัญ อาทิ

- (๑) การจัดระบบอนุรักษ์ ฟื้นฟูและป้องกันการทำลายทรัพยากรธรรมชาติ
- (๒) การวางระบบบริหารจัดการน้ำให้มีประสิทธิภาพทั้ง ๒๕ ลุ่มน้ำ เน้นการปรับระบบการบริหารจัดการทุกภัยอย่างบูรณาการ
- (๓) การพัฒนาและใช้พลังงานที่เป็นมิตรกับสิ่งแวดล้อม
- (๔) การพัฒนาเมืองอุตสาหกรรมเชิงนิเวศและเมืองที่เป็นมิตรกับสิ่งแวดล้อม
- (๕) การร่วมลดปัญหาโลกร้อนและปรับตัวให้พร้อมกับการเปลี่ยนแปลงสภาพภูมิอากาศ
- (๖) การใช้เครื่องมือทางเศรษฐศาสตร์และนโยบายการคลังเพื่อสิ่งแวดล้อม

#### ๖. ยุทธศาสตร์ด้านการปรับสมดุลและพัฒนาระบบ

การบริหารจัดการภาครัฐ เพื่อให้หน่วยงานภาครัฐมีขนาดที่เหมาะสมกับบทบาทภารกิจ มีสมรรถนะสูงมีประสิทธิภาพและประสิทธิผลกระจายบทบาทภารกิจไปสู่ท้องถิ่นอย่างเหมาะสม กรอบแนวทางที่ต้องให้ความสำคัญ อาทิ

- (๑) การปรับปรุงโครงสร้าง บทบาท ภารกิจของหน่วยงานภาครัฐ ให้มีขนาดที่เหมาะสม
- (๒) การวางระบบบริหารราชการแบบบูรณาการ
- (๓) การพัฒนาระบบบริหารจัดการกำลังคนและพัฒนาบุคลากรภาครัฐ
- (๔) การต่อต้านการทุจริตและประพฤติมิชอบ
- (๕) การปรับปรุงกฎหมายและระเบียบต่าง ๆ ให้ทันสมัย เป็นธรรมและเป็นสากล
- (๖) การพัฒนาระบบการให้บริการประชาชนของหน่วยงานภาครัฐ
- (๗) การปรับปรุงการบริหารจัดการรายได้และรายจ่ายของภาครัฐ

## กลไกการขับเคลื่อนกระบวนการพัฒนา

ยุทธศาสตร์ชาติจะเป็นแผนแม่บทหลักในการพัฒนาประเทศเพื่อให้ส่วนราชการและหน่วยงานต่าง ๆ ใช้เป็นแนวทางในการจัดทำแผนยุทธศาสตร์การพัฒนาประเทศในด้านต่าง ๆ อาทิ แผนพัฒนาเศรษฐกิจและสังคมแห่งชาติ แผนเฉพาะด้านต่าง ๆ เช่น ด้านความมั่นคง เศรษฐกิจ การศึกษา ศิลปวัฒนธรรม ฯลฯ แผนปฏิบัติการในระดับกระทรวงและในระดับพื้นที่ ให้มีความสอดคล้องกันตามห้วงเวลา นอกจากนี้ยุทธศาสตร์ชาติจะใช้เป็นกรอบในการจัดสรรงบประมาณและทรัพยากรอื่น ๆ ของประเทศ เพื่อขับเคลื่อนการพัฒนาอย่างมีเอกภาพ ให้บรรลุเป้าหมาย โดยจะต้องอาศัยการประสานความร่วมมือจากหลายภาคส่วน ภายใต้ระบบประชาธิปไตย คือ ความร่วมมือของภาครัฐ ภาคเอกชน ภาคประชาชนและประชาสังคม ทั้งนี้ รัฐธรรมนูญแห่งราชอาณาจักรไทย จะได้มีการกำหนดเกี่ยวกับบทบาทของยุทธศาสตร์ชาติไปสู่การปฏิบัติ เพื่อที่ส่วนราชการและหน่วยงานต่าง ๆ จะสามารถขับเคลื่อนการพัฒนาได้อย่างต่อเนื่องและบูรณาการ

## แผนพัฒนาเศรษฐกิจและสังคมแห่งชาติ ฉบับที่ ๑๒(พ.ศ. ๒๕๖๖ - ๒๕๗๐)

### วิสัยทัศน์

จากสถานะของประเทศและบริบทการเปลี่ยนแปลงต่าง ๆ ที่ประเทศกำลังประสบอยู่ ทำให้การกำหนดวิสัยทัศน์แผนพัฒนาฯ ฉบับที่ ๑๒ ยังคงมีความต่อเนื่องจากวิสัยทัศน์แผนพัฒนาฯ ฉบับที่ ๑๑ และกรอบหลักการของการวางแผนที่น้อมนำและประยุกต์ใช้หลักปรัชญาของเศรษฐกิจพอเพียง ยึดคนเป็นศูนย์กลางของการพัฒนาอย่างมีส่วนร่วม การพัฒนาที่ยึดหลักสมดุล ยั่งยืน โดยวิสัยทัศน์ของการพัฒนาในแผนพัฒนาฯ ฉบับที่ ๑๒ ต้องให้ความสำคัญกับการกำหนดทิศทางพัฒนาที่มุ่งสู่การเปลี่ยนผ่านประเทศไทย จากประเทศที่มีรายได้ปานกลางไปสู่ประเทศที่มีรายได้สูง มีความมั่นคง และยั่งยืน สังคมอยู่ร่วมกันอย่างมีความสุข และนำไปสู่การบรรลุวิสัยทัศน์ระยะยาว “มั่นคง มั่งคั่ง ยั่งยืน” ของประเทศ

### เป้าหมายการพัฒนาประเทศ

๑. การหลุดพ้นจากกับดักประเทศรายได้ปานกลางสู่รายได้สูง
  - (๑) เศรษฐกิจขยายตัวเฉลี่ยไม่ต่ำกว่าร้อยละ ๕.๐
  - (๒) ผลิตภัณฑ์มวลรวมในประเทศต่อหัว (GDP Per Capita) และรายได้ประชาชาติต่อหัว (DNP Per Capita) ณ สิ้นแผนพัฒนาฯ ฉบับที่ ๑๒ ในปี ๒๕๖๔ เพิ่มขึ้นเป็น ๓๑๗,๐๕๑ บาท (๙,๓๒๕ ดอลลาร์ สรอ.) และ ๓๐๑,๑๙๙ บาท (๘,๘๕๙ ดอลลาร์ สรอ.) ต่อคนต่อปี
  - (๓) ผลผลิตภาพการผลิตเพิ่มขึ้นไม่ต่ำกว่าเฉลี่ยร้อยละ ๒.๕ ต่อปี
  - (๔) การลงทุนรวมขยายตัวไม่ต่ำกว่าเฉลี่ยร้อยละ ๘.๐ (การลงทุนขยายตัวของการลงทุนภาครัฐไม่ต่ำกว่าร้อยละ ๑๐.๐ และการลงทุนของภาคเอกชนขยายตัวไม่ต่ำกว่าเฉลี่ยร้อยละ ๗.๕ ในขณะที่ปริมาณการส่งออกขยายตัวเฉลี่ยไม่ต่ำกว่าร้อยละ ๔.๐ ต่อปี)
๒. การพัฒนาศักยภาพคนให้สนับสนุนการเจริญเติบโตของประเทศและการสร้างสังคมสูงวัยอย่างมีคุณภาพ
  - (๑) ประชาชนทุกช่วงวัยมีความมั่นคงทางด้านเศรษฐกิจและสังคม (Socio Economic Security) และมีคุณภาพชีวิตที่ดีขึ้น
  - (๒) การศึกษาและการเรียนรู้ได้รับการพัฒนาคุณภาพ

- (๓) สถาบันทางสังคมมีความเข้มแข็งเป็นฐานรากที่เอื้อต่อการพัฒนาคน
๓. การลดความเหลื่อมล้ำในสังคม
- (๑) การกระจายรายได้มีความเท่าเทียมกันมากขึ้น
  - (๒) บริการทางสังคมมีคุณภาพและมีการกระจายอย่างทั่วถึง
๔. การสร้างการเจริญเติบโตทางเศรษฐกิจและสังคมที่เป็นมิตรกับสิ่งแวดล้อม
- (๑) รักษาความมั่นคงของฐานทรัพยากร สร้างสมดุลระหว่างการอนุรักษ์และการใช้ประโยชน์อย่างยั่งยืนและเป็นธรรม
  - (๒) ขับเคลื่อนประเทศสู่เศรษฐกิจและสังคมที่เป็นมิตรต่อสิ่งแวดล้อม
  - (๓) เพิ่มขีดความสามารถในการรับมือภัยพิบัติและการเปลี่ยนแปลงสภาพภูมิอากาศ
  - (๔) เพิ่มประสิทธิภาพและเสริมสร้างธรรมาภิบาลในการบริหารจัดการทรัพยากรธรรมชาติและสิ่งแวดล้อม
  - (๕) มีการบริหารจัดการน้ำให้สมดุลระหว่างการอุปสงค์และอุปทานของน้ำ
๕. การบริหารราชการแผ่นดินที่มีประสิทธิภาพ
- (๑) การบริหารงานภาครัฐที่โปร่งใส เป็นธรรม มีประสิทธิภาพ และมีส่วนร่วม
  - (๒) ขจัดการทุจริตคอร์รัปชัน
  - (๓) มีการกระจายอำนาจที่เหมาะสม

### **กรอบยุทธศาสตร์แผนพัฒนาเศรษฐกิจและสังคมแห่งชาติ ฉบับที่ ๑๒**

ประกอบด้วย ๑๐ ยุทธศาสตร์

๑. ยุทธศาสตร์การเสริมสร้างและพัฒนาศักยภาพทุนมนุษย์
๒. ยุทธศาสตร์การสร้างความเป็นธรรมลดความเหลื่อมล้ำในสังคม
๓. ยุทธศาสตร์การสร้างความเข้มแข็งทางเศรษฐกิจและแข่งขันได้อย่างยั่งยืน
๔. ยุทธศาสตร์ด้านการเติบโตที่เป็นมิตรกับสิ่งแวดล้อมเพื่อการพัฒนาอย่างยั่งยืน
๕. ยุทธศาสตร์ด้านความมั่นคง
๖. ยุทธศาสตร์ด้านการเพิ่มประสิทธิภาพและธรรมาภิบาลในภาครัฐ
๗. ยุทธศาสตร์ด้านการพัฒนาโครงสร้างพื้นฐานและระบบโลจิสติกส์
๘. ยุทธศาสตร์ด้านวิทยาศาสตร์ เทคโนโลยี การวิจัย และนวัตกรรม
๙. ยุทธศาสตร์การพัฒนาเมือง และพื้นที่เศรษฐกิจ
๑๐. ยุทธศาสตร์ด้านการต่างประเทศ ประเทศเพื่อนบ้าน และภูมิภาค

### **กรอบทิศทางการพัฒนาภาคตะวันออกเฉียงเหนือ**

เป้าหมายการพัฒนาภาคตะวันออกเฉียงเหนือ ในระยะ ๕ ปี ข้างหน้า เร่งพัฒนาให้หลุดพ้นจากความยากจนก้าวสู่เป้าหมาย “อีสานพึ่งตนเอง” โดยใช้ศักยภาพ

- (๑) เป็นฐานการผลิตข้าวหอมมะลิคุณภาพสูง มาตรฐานปลอดภัยและอินทรีย์
- (๒) เป็นศูนย์กลางอุตสาหกรรมแปรรูปอาหารและเอทานอลของประเทศ
- (๓) เป็นแหล่งท่องเที่ยวทางโบราณคดียุคก่อนประวัติศาสตร์ อารยธรรมขอม วัฒนธรรม



ประเพณี แหล่งท่องเที่ยวธรรมชาติ และแหล่งท่องเที่ยวเชิงกีฬาระดับนานาชาติ  
(๔) เป็นประตูของประเทศ เชื่อมโยงไปสู่อนุภูมิภาคลุ่มน้ำโขง และเอเชียตะวันออกเฉียง

**ประเด็นการพัฒนาเศรษฐกิจภาคตะวันออกเฉียงเหนือ** ในช่วงแผนพัฒนา ฉบับที่ ๑๒ (พ.ศ. ๒๕๖๐-๒๕๖๔)

- เพิ่มศักยภาพการผลิตไปสู่มาตรฐานเกษตรอินทรีย์และอาหารปลอดภัย โดยพัฒนาพื้นที่ทุ่งกุลาร้องไห้ ให้เป็นแหล่งผลิตข้าวหอมมะลิคุณภาพสูง
- ส่งเสริมการปรับเปลี่ยนไปสู่สินค้าเกษตรชนิดใหม่ตามศักยภาพของพื้นที่ อาทิ พืชผัก ผลไม้ ไม้ดอก โคนเนื้อ โคนม ปลา เป็นต้น
- ส่งเสริมการรวมกลุ่มเกษตรกรและสถาบันเกษตรกร พัฒนาเครือข่ายกลุ่มเกษตรกรและวิสาหกิจชุมชนให้เป็นสหกรณ์การเกษตร
- พัฒนาเกษตรกรรมรุ่นใหม่ให้เป็นมืออาชีพ โดยยึดหลักปรัชญาของเศรษฐกิจพอเพียง เกษตรทฤษฎีใหม่ และโครงการ ๑ ไร่ ๑ แสน ส่งเสริมตลาดสินค้าเกษตรในท้องถิ่นและตลาดอิเล็กทรอนิกส์อย่างทั่วถึง
- พัฒนาอุตสาหกรรมเกษตรแปรรูปไปสู่ผลิตภัณฑ์ที่มีมูลค่าเพิ่มสูง โดยสนับสนุนและส่งเสริมการวิจัยและพัฒนาเพื่อเพิ่มขีดความสามารถในการแข่งขันภาคอุตสาหกรรมอาหารของภาค
- ยกระดับมาตรฐานสินค้ากลุ่มผ้าไหม ผ้าฝ้าย ผ้าย้อมคราม และส่งเสริมพื้นที่ที่มีศักยภาพให้ก้าวไปสู่การเป็นศูนย์กลางแฟชั่นในระดับภูมิภาค
- ส่งเสริมอุตสาหกรรมขนาดย่อมผลิตสินค้าอุปโภคบริโภค ในพื้นที่เชื่อมโยงระเบียงเศรษฐกิจ (ชัยภูมิ ขอนแก่น กาฬสินธุ์ ร้อยเอ็ด มุกดาหาร) เพื่อการส่งออกสู่ประเทศเพื่อนบ้าน โดยเน้นอุตสาหกรรมสีเขียวและการใช้วัตถุดิบในพื้นที่
- เพิ่มศักยภาพการผลิตพลังงานทดแทน มีความสมดุลระหว่างพืชอาหารและพืชพลังงาน
- ยกระดับการท่องเที่ยวเชิงประเพณีวัฒนธรรม ธรรมชาติ และกีฬาสู่นานาชาติ โดยเพิ่มนวัตกรรมบริการท่องเที่ยวที่มีความหลากหลายตอบสนองกลุ่มเป้าหมาย

(๑). พัฒนาแหล่งท่องเที่ยวให้ได้มาตรฐาน ส่งเสริมกิจกรรมการท่องเที่ยวและพัฒนาเส้นทางท่องเที่ยวที่เชื่อมโยงในลักษณะเครือข่ายเพื่อกระจายนักท่องเที่ยวจากเมืองหลักไปสู่เมืองรอง ชุมชนและท้องถิ่น

(๒). พัฒนาเส้นทางเชื่อมโยงแหล่งท่องเที่ยวกับประเทศเพื่อนบ้าน อาทิ สี่เหลี่ยมวัฒนธรรมล้านช้าง เลย-อุดรธานี-หนองบัวลำภู-หนองคาย-สปป.ลาว โดยเร่งพัฒนาเส้นทางท่องเที่ยวแบบเชื่อมโยงพื้นที่และเชื่อมโยงกิจกรรมการท่องเที่ยวกับชุมชนและท้องถิ่น

- เพิ่มประสิทธิภาพการบริหารจัดการน้ำเพื่อการพัฒนาที่ยั่งยืน

๑. พัฒนาแหล่งน้ำเดิมและแหล่งน้ำธรรมชาติเพื่อเพิ่มประสิทธิภาพการกักเก็บ โดยการปรับปรุงอ่างเก็บน้ำ หนอง/ฝายและพัฒนาแหล่งน้ำธรรมชาติให้สามารถเพิ่มปริมาณการกักเก็บในพื้นที่

๒. พัฒนาแหล่งน้ำใหม่ในพื้นที่ลุ่มน้ำเลย ชี มูล และสร้างแหล่งกักเก็บ(แก้มลิง) อ่างเก็บน้ำ/ฝาย/แหล่งน้ำขนาดเล็กในพื้นที่ที่เหมาะสมในพื้นที่การเกษตร

- พื้นฟูทรัพยากรป่าไม้ให้คงความอุดมสมบูรณ์และรักษาความหลากหลายทางชีวภาพในพื้นที่ต้นน้ำ เน้นการมีส่วนร่วมในการฟื้นฟู ปลูกป่า และป้องกันการบุกรุก เพื่อรักษาพื้นที่ป่าต้นน้ำและป้องกันการชะล้างพังทลายของดิน อนุรักษ์พื้นที่ชุ่มน้ำ ตลอดจนส่งเสริมป่าชุมชน เพื่อให้เกิดการใช้ประโยชน์จากป่าไม้อย่างยั่งยืน

- พัฒนาเมืองให้น่าอยู่ (ให้ความสำคัญกับเมืองศูนย์กลางของจังหวัด) มีความสมดุล รักษาอัตลักษณ์ พื้นที่สีเขียว โครงสร้างพื้นฐานตอบสนองคนทุกกลุ่มวัย

แผนพัฒนากลุ่มจังหวัดภาคตะวันออกเฉียงเหนือตอนกลาง (ขอนแก่น ร้อยเอ็ด มหาสารคาม กาฬสินธุ์) ปี พ.ศ. ๒๕๖๖ - ๒๕๗๐

๑. จุดเน้นทางยุทธศาสตร์ (Positioning) ของกลุ่มจังหวัดและเจ้าภาพรับผิดชอบ ตามแผนปฏิบัติราชการกลุ่มจังหวัด

Positioning	จังหวัดเจ้าภาพ	หน่วยงานเจ้าภาพหลัก
ข้าว	ร้อยเอ็ด	สนง.เกษตรจังหวัด
อ้อย มันสำปะหลัง	กาฬสินธุ์	สนง.เกษตรจังหวัด
ไหม	ขอนแก่น	สนง.พัฒนาชุมชนจังหวัด
ท่องเที่ยว	มหาสารคาม	สนง.ท่องเที่ยวและกีฬาจังหวัด
การค้า การบริการ	ขอนแก่น	สนง.พาณิชย์จังหวัด

รายจังหวัด

กลุ่มจังหวัด	กลุ่มจังหวัดภาคตะวันออกเฉียงเหนือตอนกลาง ( กาฬสินธุ์ ขอนแก่น มหาสารคาม ร้อยเอ็ด )			
	กาฬสินธุ์	ขอนแก่น	มหาสารคาม	ร้อยเอ็ด
จุดเน้นทางยุทธศาสตร์ของกลุ่มจังหวัด  ฐานการผลิตและแปรรูปการเกษตรที่ได้มาตรฐาน  แหล่งผลิตพลังงานทดแทน  ศูนย์กลางอุตสาหกรรมเกษตร การค้า การลงทุน การบริการ  การท่องเที่ยวเชิงประวัติศาสตร์และยุคก่อนประวัติศาสตร์  ไหมไทยสู่สากล	ข้าวเหนียวเขาวง (GI)	ข้าวหอมมะลิ	ข้าวหอมมะลิ (GI)	ข้าวหอมมะลิ (GI)
	- มันสำปะหลัง - อ้อย	- มันสำปะหลัง - อ้อย	- มันสำปะหลัง - อ้อย	- มันสำปะหลัง - อ้อย
	- จุดสาทรกรรมเอทานอล - โรงงานแปรรูปมันสำปะหลัง - โรงงานน้ำตาล - โรงสีข้าว	- สนามบิน, รถไฟรางคู่ - ศูนย์กลางประชุมสัมมนา - ศูนย์กลางการแพทย์ - ศูนย์กลางศึกษาวิจัย - โรงงานน้ำตาล - โรงสีข้าว	- โรงงานน้ำตาล - โรงสีข้าว - ศูนย์กลางศึกษาวิจัย - โรงงานแปรรูปมันสำปะหลัง	- สนามบิน - โรงสีข้าว - โรงงานแปรรูปมันสำปะหลัง
	- การท่องเที่ยวเชิงวัฒนธรรมประเพณี - แหล่งท่องเที่ยวไดโนเสาร์	- การท่องเที่ยวเชิงวัฒนธรรมประเพณี - แหล่งท่องเที่ยวไดโนเสาร์	การท่องเที่ยวเชิงวัฒนธรรมประเพณี	การท่องเที่ยวเชิงวัฒนธรรมประเพณี
	ผ้าไหมแพรวา (GI)	ผ้าไหมมัดหมี่ (GI)	ผ้าไหมสร้อยคอทอหมาก	ผ้าไหมสาเกต

สภาพแวดล้อม

## แผนพัฒนาจังหวัดร้อยเอ็ด

แผนพัฒนาจังหวัดร้อยเอ็ด พ.ศ. ๒๕๖๖-๒๕๗๐

ประเด็นการพัฒนาที่สำคัญของจังหวัดร้อยเอ็ด ในระยะ ๕ ปี (พ.ศ. ๒๕๖๖-๒๕๗๐)

### ๑. เป้าหมายการพัฒนาจังหวัด (ระยะ ๕ ปี)

“ร้อยเอ็ดเมืองเกษตรอัจฉริยะ ท่องเที่ยวสร้างสรรค์ วัฒนธรรมสร้างมูลค่า สังคมพัฒนาอย่างยั่งยืน

### ๒. ตัวชี้วัดความสำเร็จตามเป้าหมายการพัฒนาจังหวัด

๒.๑ ผลิตภัณฑ์มวลรวมของจังหวัด(GPP)เพิ่มขึ้น

๒.๒ ประชาชนมีสุขภาพที่ดี หลุดพ้นความยากจน พึ่งตนเองได้

### ๓. พันธกิจ

๓.๑ ส่งเสริมการพัฒนาจังหวัดด้วยวิทยาศาสตร์ เทคโนโลยี และนวัตกรรม มุ่งสู่เมืองอัจฉริยะ

๓.๒ ส่งเสริมและพัฒนากระบวนการผลิตสินค้าเกษตรและข้าวหอมมะลิ เพื่อสร้างมูลค่า

๓.๓ พัฒนาขีดความสามารถทางการแข่งขัน ด้านการบริการ การท่องเที่ยว การค้า การลงทุน

๓.๔ พัฒนาคนให้มีคุณภาพ สร้างโอกาส สร้างอาชีพ รายได้ หลุดพ้นความยากจน

๓.๕ อนุรักษ์และฟื้นฟูทรัพยากรธรรมชาติและสิ่งแวดล้อมให้มีคุณภาพ

๓.๖ สร้างความมั่นคงภายในและส่งเสริมการให้บริการภาครัฐอย่างทั่วถึงและเป็นธรรม

### ๔. ประเด็นการพัฒนาของจังหวัด

#### ๔.๑ ประเด็นการพัฒนาที่ ๑

##### ๑) ประเด็นการพัฒนา

พัฒนาส่งเสริมการเกษตร แบบอัจฉริยะ และอุตสาหกรรมแปรรูปผลผลิตทางการเกษตรสู่  
เกษตรมูลค่าสูง

##### ๒) วัตถุประสงค์

๑. เพื่อปรับโครงสร้างการผลิต ในพืชและสัตว์เศรษฐกิจ สู่ระบบเกษตรอัจฉริยะ และสร้าง  
ผลผลิตมูลค่าสูง

๒. เพื่อเพิ่มศักยภาพอุตสาหกรรมภาคครัวเรือน กลุ่มเกษตรกร สถาบันเกษตรกรที่  
เกี่ยวเนื่อง ให้มีความเข้มแข็งมีศักยภาพ สามารถแข่งขันได้

๓. เพื่อลดการทำเกษตรในพื้นที่ไม่เหมาะสม และปรับสู่การทำเกษตรทางเลือกที่มีมูลค่า  
สูงและเหมาะสม

๔. เพื่อเพิ่มรายได้ GPP ภาคเกษตรต่อสัดส่วน GPP จังหวัดให้สูงขึ้น

##### ๓) เป้าหมายและตัวชี้วัด

๑. สัดส่วน GPP ภาคเกษตร ต่อ GPP จังหวัด เพิ่มขึ้น ร้อยละ ๓

๒. อัตราการขยายตัวของมูลค่าสินค้าเกษตรเป้าหมายเพิ่มขึ้น ร้อยละ ๕

๓. จำนวนเกษตรกรที่ทำการเกษตรแบบ Smart Farm เพิ่มขึ้น ๒๐๐ แปลง/ฟาร์ม

๔. ร้อยละ ของครัวเรือนมีน้ำเพื่อการเกษตรอย่างเพียงพอ

##### ๔) แนวทางการพัฒนา

๑. ส่งเสริมการปรับเปลี่ยนการผลิตสินค้าเกษตรสู่เกษตรมูลค่าสูง และลดพื้นที่การทำ

การเกษตรที่ไม่เหมาะสม ปรับสู่สินค้าชนิดใหม่ที่มีมูลค่าสูง เหมาะสมกับพื้นที่ และทิศทาง  
ของตลาด

๒. พัฒนาเกษตรกร กลุ่มเกษตรกร สถาบันเกษตรกรที่เกี่ยวข้องเพื่อยกระดับสู่การทำเกษตรสมัยใหม่ (Smart Farm) และต่อยอดสู่เกษตรชีวภาพตามแนวคิด BCG Model
  ๓. เพิ่มศักยภาพการผลิตข้าวหอมมะลิ มุ่งสู่มาตรฐานเกษตร GAP อินทรีย์ และ GI ให้ครอบคลุม โดยนำเทคโนโลยี และนวัตกรรมมาใช้
  ๔. พัฒนาระบบนิเวศน์ปัจจัยการผลิต ทั้งโครงสร้างพื้นฐานด้านแหล่งน้ำเพื่อการเกษตร ระบบฐานข้อมูลภาคเกษตรและแหล่งน้ำ (Big data) ของจังหวัด เพื่อสนับสนุนการทำเกษตรแบบแม่นยำ
  ๕. พัฒนาและส่งเสริมทุ่งกุลาร้องไห้ให้เป็นเขตเศรษฐกิจพิเศษข้าวหอมมะลิมูลค่าสูง
- อุตสาหกรรมแปรรูปเกษตรและอาหารของภูมิภาค

#### ๔.๒ ประเด็นการพัฒนาที่ ๒

##### ๑) ประเด็นการรพัฒนา

เสริมสร้างขีดความสามารถทางการแข่งขันด้านการค้า การลงทุน การบริการและท่องเที่ยว

##### ๒) วัตถุประสงค์

๑. เพื่อให้อุตสาหกรรมครัวเรือน วิสาหกิจชุมชน SMEs อุตสาหกรรมแปรรูปมีขีดความสามารถทางการแข่งขันและเกิดการลงทุนเพิ่มขึ้น
๒. เพื่อยกระดับการบริการและการท่องเที่ยวและวัฒนธรรมให้มีมาตรฐาน เป็นที่รู้จักและดึงดูดนักท่องเที่ยว นำมาสู่การสร้างมูลค่าเพิ่มให้กับเศรษฐกิจของจังหวัด
๓. เพื่อให้เกิดความเชื่อมโยงโครงข่ายคมนาคม เพิ่มประสิทธิภาพโลจิสติกส์ ทั้งระบบของจังหวัดเพื่อเชื่อมโยงกับระบบราง อุตสาหกรรมอากาศยาน เชื่อมภูมิภาค เพื่อเสริมสร้างศักยภาพการค้า การลงทุน การบริการและการท่องเที่ยว
๔. เพื่อเพิ่มอัตราการขยายตัวทางเศรษฐกิจของจังหวัดให้เป็นอัตราเดียวกับการขยายตัวของภูมิภาค และของประเทศเดียวกับการขยายตัวของภูมิภาค และของประเทศ

##### ๓) เป้าหมายและตัวชี้วัด

๑. รายได้จากการท่องเที่ยวของจังหวัด เพิ่มขึ้นร้อยละ ๕
๒. อัตราการขยายตัวของมูลค่าผลิตภัณฑ์มวลรวมนอกภาคการเกษตรของจังหวัดเพิ่มขึ้น ร้อยละ ๕
๓. มูลค่าการลงทุนเพิ่มขึ้น ร้อยละ ๒

##### ๔) แนวทางการพัฒนา

๑. พัฒนาศักยภาพอุตสาหกรรมครัวเรือน วิสาหกิจชุมชน และ SMEs ให้มีขีดความสามารถทางการแข่งขันในระบบเศรษฐกิจสมัยใหม่
๒. พัฒนาโครงสร้างพื้นฐาน และสิ่งอำนวยความสะดวกเพื่อเชื่อมโยงเส้นทางท่องเที่ยวการค้า และการลงทุน
๓. ส่งเสริมกิจกรรมทางการท่องเที่ยวรูปแบบใหม่ และพัฒนาแหล่งท่องเที่ยวสำคัญ แหล่งท่องเที่ยวชุมชนให้ได้มาตรฐาน รวมทั้งยกระดับวัฒนธรรมพื้นถิ่นเพื่อสร้างมูลค่าทางเศรษฐกิจ
๔. พัฒนาผลิตภัณฑ์พื้นถิ่นไปสู่มาตรฐานสากลเพื่อสร้างเศรษฐกิจในชุมชนให้เติบโตยิ่งขึ้น
๕. พัฒนาช่องทางการตลาดที่หลากหลายทั้งออนไลน์และออฟไลน์เพื่อรองรับระบบเศรษฐกิจแห่งอนาคต

#### ๔.๓ ประเด็นการพัฒนาที่ ๓

##### ๑) ประเด็นการพัฒนา

พัฒนาคนทุกช่วงวัยและระบบนิเวศสนับสนุน (Ecosystem) เพื่อลดปัญหาความยากจน ความเหลื่อมล้ำ และมีคุณภาพชีวิตที่ดี

##### ๒) วัตถุประสงค์

๑. เพื่อให้คนทุกช่วงวัยได้รับการพัฒนาศักยภาพ เป็นคนดี มีคุณภาพ มีความรู้ มีทักษะ เรียนรู้ได้ด้วยตนเองในทุกช่วงวัย
๒. เพื่อส่งเสริมและยกระดับอาชีพและรายได้ภาคครัวเรือนให้สูงขึ้น
๓. เพื่อพัฒนาคคุณภาพชีวิตของประชาชนให้มีความเป็นอยู่ที่ดีขึ้น มีอาชีพมั่นคงสุขภาพดี
๔. เพื่อเพิ่มผลิตภาพแรงงานให้มีคุณภาพและความริเริ่มสร้างสรรค์
๕. เพื่อสร้างความเป็นธรรมและลดความเหลื่อมล้ำในทุกมิติ

##### ๓) เป้าหมายและตัวชี้วัด

๑. คนยากจนตาม TPMAP ของจังหวัดลดลง ร้อยละ ๒๕ ต่อปี
๒. ความเหลื่อมล้ำในการกระจายรายได้ของคนในจังหวัดร้อยเอ็ดลดลง ๐.๐๒
๓. อัตราผู้ป่วยและตายด้วยโรคท่อน้ำดีลดลง ร้อยละ ๑๐ ต่อปี
๔. ผลิตภาพแรงงานเพิ่มขึ้น ร้อยละ ๒ ต่อปี
๕. คุณภาพการศึกษาทุกระดับทุกประเภทเพิ่มสูงขึ้นกว่าค่ากลางของระดับประเทศภายในปี พ.ศ. ๒๕๗๐

##### ๔) แนวทางการพัฒนา

๑. ยกระดับคุณภาพชีวิตให้ได้มาตรฐานและแก้ไขปัญหาความยากจนให้กับผู้มีรายได้น้อย โดยเฉพาะคนยากจนตาม TPMAP เพื่อลดความเหลื่อมล้ำทางสังคม ด้วยแนวคิดโมเดล smart tambon ให้เกิดการแก้ไขปัญหาความยากจนแบบตรงจุด ยั่งยืน
๒. พัฒนาทักษะและยกระดับฝีมือแรงงานให้มีความพร้อมต่อการปรับโครงสร้างการผลิต และสอดคล้องกับทิศทางตลาดแรงงาน ให้มีผลิตภาพเพิ่มขึ้น
๓. พัฒนาระบบป้องกันและควบคุมโรคพยาธิใบไม้ตับและมะเร็งท่อน้ำดี เพื่อลดอัตราผู้ป่วยและตาย
๔. ยกระดับคุณภาพการศึกษา การเรียนรู้ และการฝึกอบรมเท่าเทียม ทัวถึง ตามความเหมาะสมทุกช่วงวัย เพื่อเตรียมความพร้อมกำลังคนให้มีทักษะที่เหมาะสมสอดคล้องกับโลกยุคศตวรรษที่ ๒๑ และสามารถแข่งขันได้

#### ๔.๔ ประเด็นการพัฒนาที่ ๔

##### ๑) ประเด็นการพัฒนา

เสริมสร้างความสมดุลทรัพยากรธรรมชาติและสิ่งแวดล้อม พร้อมรับการเปลี่ยนแปลงของสภาพภูมิอากาศ และระบบเศรษฐกิจแบบ BCG อย่างยั่งยืน

##### ๒) วัตถุประสงค์

๑. เพื่ออนุรักษ์และรักษาทรัพยากรธรรมชาติ สิ่งแวดล้อม ให้มีความยั่งยืน และมีความสมดุล
๒. เพื่อฟื้นฟูและสร้างฐานทรัพยากรธรรมชาติและสิ่งแวดล้อม เพื่อลดผลกระทบจากการเปลี่ยนแปลงของสภาพภูมิอากาศ
๓. เพื่อให้เกิดการบริหารจัดการทรัพยากรน้ำแบบบูรณาการสร้างโอกาสให้กับประชาชนทุกภาคส่วนเข้าถึงทรัพยากรน้ำได้อย่างเหมาะสม ป้องกันการเกิดอุทกภัยและภัยแล้งอย่างยั่งยืน

๔. เพื่อให้ขยะมูลฝอยของจังหวัดร้อยเอ็ด ทั้งระบบได้รับการจัดการอย่างถูกต้องตามหลักวิชาการ เป็นจังหวัดสะอาด

๓) เป้าหมายและตัวชี้วัด

๑. สัดส่วนของพื้นที่ป่าไม้เพิ่มขึ้น ร้อยละ ๒ ต่อปี
๒. ประชาชนมีน้ำอุปโภคและบริโภคที่เพียงพอทั้งปริมาณและคุณภาพ ร้อยละ ๑๐๐
๓. สัดส่วนของปริมาณขยะที่กำจัดถูกต้องต่อปริมาณขยะที่เกิดขึ้น ร้อยละ ๗๕
๔. ได้รับการประกาศให้เป็นจังหวัดสะอาดภายในปี ๒๕๗๐
๕. พื้นที่ความเสียหายอุทกภัยและภัยแล้งลดลง ร้อยละ ๒๐ ต่อปี

๔) แนวทางการพัฒนา

๑. อนุรักษ์และเพิ่มพื้นที่ทรัพยากรป่าไม้ของจังหวัดร้อยเอ็ดให้เกิดความสมดุลและยั่งยืน
๒. บริหารจัดการและรักษาคุณภาพสิ่งแวดล้อมเพื่อคุณภาพชีวิตที่ดี การนำยุทธศาสตร์ BCG Model มาใช้เป็นหลักในการบริหารจัดการด้านสิ่งแวดล้อม
๓. เพิ่มสมรรถนะและประสิทธิภาพการบริหารจัดการน้ำ พัฒนาแหล่งน้ำและระบบกระจายน้ำในพื้นที่แล้งและท่วมซ้ำซาก
๔. บริหารจัดการแก้ไขปัญหาขยะอย่างเป็นระบบและแก้ไขปัญหาสิ่งแวดล้อมอื่นๆ เพื่อมุ่งสู่การเป็นจังหวัดสะอาด
๕. ส่งเสริมการใช้พลังงานทางเลือกที่เป็นมิตรต่อสิ่งแวดล้อม เพื่อลดต้นทุนและเพิ่มมูลค่าทางการผลิตภาคเกษตร

๔.๕ ประเด็นการพัฒนาที่ ๕

๑) ประเด็นการพัฒนา

เสริมสร้างความมั่นคงภายใน และยกระดับการบริหารจัดการภาครัฐให้มีสมรรถนะสูง

๒) วัตถุประสงค์

๑. เพื่อให้ภาครัฐมีวัฒนธรรมการทำงานที่มุ่งผลสัมฤทธิ์และผลประโยชน์ส่วนรวม ตอบสนองความต้องการของประชาชนได้อย่างสะดวก รวดเร็ว โปร่งใส
๒. เพื่อให้ภาครัฐเกิดการพัฒนาศูการเป็นรัฐบาลดิจิทัลเต็มรูปแบบ
๓. เพื่อให้มีระบบฐานข้อมูลภาครัฐ (Big Data) แบบบูรณาการ เพื่ออำนวยความสะดวกต่อการบริการและแก้ไขปัญหาให้ประชาชน และมีสมรรถนะสูง
๔. เพื่อลดปัญหาอาชญากรรมในคดี ๔ กลุ่ม จับกุมผู้กระทำผิดมาดำเนินคดีตามกฎหมาย

๓) เป้าหมายและตัวชี้วัด

๑. จังหวัดร้อยเอ็ดและองค์กรปกครองส่วนท้องถิ่น ผ่านการประเมินและมีค่าคะแนน ITA ระดับประเทศ เพิ่มขึ้นร้อยละ ๕๐
๒. จังหวัดมีการพัฒนาระบบราชการ ๔.๐ (PMQA ๔.๐) ให้อยู่ในระดับก้าวหน้า ภายในปี พ.ศ. ๒๕๗๐
๓. ร้อยละของจำนวนคดีอาชญากรรมในคดี ๔ กลุ่ม จับกุมผู้กระทำผิด ร้อยละ ๘๕
๔. เรื่องร้องเรียน ร้องทุกข์ ได้รับการดำเนินการแก้ไขไม่น้อยกว่าร้อยละ ๘๘

๔) แนวทางการพัฒนา

๑. เสริมสร้างความมั่นคงของสถาบันชาติ ศาสนา พระมหากษัตริย์ และสร้างความปรองดองสมานฉันท์
๒. เพิ่มประสิทธิภาพการป้องกันและปราบปรามอาชญากรรมและยาเสพติด และปัญหาสาธารณสุขภัย

๓. ส่งเสริมสนับสนุนให้ส่วนราชการ หน่วยงาน และองค์กรปกครองส่วนท้องถิ่น บริหารราชการภายใต้หลักบริหารกิจการบ้านเมืองที่ดี โดยให้ประชาชนเข้ามามีส่วนร่วม
๔. ส่งเสริมพัฒนาบุคลากรภาครัฐด้านดิจิทัล เพื่อเตรียมความพร้อมสู่ระบบราชการอัจฉริยะ (Smart Governance) และจังหวัดดิจิทัลเต็มรูปแบบ
๕. พัฒนาระบบบริหารจัดการภาครัฐให้บริการอย่างทั่วถึงและเป็นธรรม

#### ๕) ยุทธศาสตร์การพัฒนาขององค์กรปกครองส่วนท้องถิ่นในเขตจังหวัด

ยุทธศาสตร์การพัฒนาขององค์กรปกครองส่วนท้องถิ่นในเขตจังหวัดร้อยเอ็ดเพื่อจัดทำแผนพัฒนาท้องถิ่น (พ.ศ. ๒๕๖๖ – ๒๕๗๐)

“องค์กรปกครองส่วนท้องถิ่นในเขตจังหวัดร้อยเอ็ด มีบริการสาธารณะที่ดี เน้นการมีส่วนร่วมทุกภาคส่วน เพื่อการพัฒนาท้องถิ่นและประโยชน์ของประชาชนอย่างยั่งยืน”

#### พันธกิจ

๑. ส่งเสริมการจัดทำบริการสาธารณะให้ได้ประสิทธิภาพ เพื่อสร้างโอกาส สร้างอาชีพ รายได้ ยกกระดับคุณภาพชีวิตให้มีความมั่นคง
๒. ส่งเสริมการสร้างภูมิคุ้มกันให้สามารถรองรับการเปลี่ยนแปลงอย่างมีประสิทธิภาพ
๓. ส่งเสริมการมีส่วนร่วมและประสานพลังทุกภาคส่วนในการขับเคลื่อนการพัฒนาท้องถิ่นเป้าประสงค์รวม
๑. ท้องถิ่นมีการพัฒนาอย่างยั่งยืน
๒. ประชาชนมีคุณภาพชีวิตที่ดี

#### ประเด็นยุทธศาสตร์

- ประเด็นยุทธศาสตร์ที่ ๑ พัฒนาด้านโครงสร้างพื้นฐาน  
 ประเด็นยุทธศาสตร์ที่ ๒ พัฒนาด้านคุณภาพชีวิตและสังคม  
 ประเด็นยุทธศาสตร์ที่ ๓ พัฒนาด้านเศรษฐกิจชุมชนท้องถิ่น  
 ประเด็นยุทธศาสตร์ที่ ๔ พัฒนาด้านการบริหารจัดการและส่งเสริมการมีส่วนร่วม

#### ยุทธศาสตร์การพัฒนาท้องถิ่น ประเด็นยุทธศาสตร์ที่ ๑ พัฒนาด้านโครงสร้างพื้นฐานเป้าประสงค์

๑. ท้องถิ่นมีสาธารณูปโภค สาธารณูปการที่ได้มาตรฐานและเป็นมิตรกับสิ่งแวดล้อมตัวชี้วัด
๑. จำนวนโครงสร้างพื้นฐานที่ได้มาตรฐานเพิ่มขึ้น (จำนวน ๒๐๓ แห่ง/ปี)
๒. จำนวนชลประทานเพื่อการเกษตรเพิ่มขึ้น (จำนวน ๒๐ แห่ง/ปี)
๓. จำนวนทรัพยากรธรรมชาติและสิ่งแวดล้อมได้รับการฟื้นฟู (จำนวน ๒๐ แห่ง/ปี)
๔. จำนวนสถานที่กำจัดขยะมูลฝอยและสิ่งปฏิกูลเพิ่มขึ้นอย่างถูกหลักสุขาภิบาลเพิ่มขึ้น (จำนวน ๕ แห่ง/ปี)

#### กลยุทธ์

๑. พัฒนาระบบโครงสร้างพื้นฐานและสิ่งอำนวยความสะดวกให้ได้มาตรฐาน
๒. พัฒนาแหล่งน้ำเดิมและแหล่งน้ำธรรมชาติเพื่อเพิ่มประสิทธิภาพการกักเก็บ พัฒนาชลประทานและเขตไฟฟ้าเพื่อการเกษตรให้ครอบคลุมทุกพื้นที่ และเพิ่มประสิทธิภาพบริหารจัดการน้ำเพื่อการพัฒนาที่ยั่งยืน
๓. พัฒนาด้านผังเมือง การควบคุมอาคาร กำจัดขยะมูลฝอย สิ่งปฏิกูล น้ำเสีย การป้องกันและบรรเทาสาธารณภัย และการจราจร
๔. บริหารจัดการทรัพยากรป่าไม้และสิ่งแวดล้อมอย่างยั่งยืน ส่งเสริมการสร้างความตระหนักและการเรียนรู้ของประชาชนในการฟื้นฟู ปลูกป่า การป้องกันการบุกรุกป่าต้นน้ำและพื้นที่ลุ่มน้ำ และป้องกันการชะล้างพังทลายของดิน

## ประเด็นยุทธศาสตร์ที่ ๒ พัฒนาด้านคุณภาพชีวิตและสังคม

### เป้าประสงค์

๑. ประชาชนมีคุณภาพ มีงานทำ มีรายได้เพียงพอต่อการดำรงชีพ
๒. ชุมชนในท้องถิ่นเป็นสังคมที่เข้มแข็ง สมานฉันท์ เกื้อกูลและเอื้ออาทรต่อกัน

### ตัวชี้วัด

๑. เด็ก/นักเรียนและเยาวชนได้รับการพัฒนาตามเกณฑ์มาตรฐานการศึกษาขั้นพื้นฐาน ร้อยละ ๑๐๐
๒. ประชาชนนำปรัชญาเศรษฐกิจพอเพียงมาดำรงชีวิต ร้อยละ ๘๕
๓. แรงงานได้พัฒนาสู่แรงงานมีฝีมือ ร้อยละ ๕๐
๔. ประชาชนเข้าถึงสวัสดิการด้านสาธารณสุขของรัฐ ร้อยละ ๑๐๐

### กลยุทธ์

๑. พัฒนาคอนกทุกช่วงวัย สร้างสังคมแห่งการเรียนรู้ตลอดชีวิต ยกย่องคุณภาพการศึกษาทั้งในระบบและนอกระบบ สืบทอดองค์ความรู้ ศิลปะ วัฒนธรรม จารีตประเพณีและภูมิปัญญาท้องถิ่น
๒. พัฒนาประชาชนในจังหวัดให้มีครอบครัวอบอุ่น ดำรงชีวิตอย่างมีความสุข ใช้ชีวิตแบบพอเพียง ตามปรัชญาเศรษฐกิจพอเพียง ส่งเสริมให้มีระบบการจัดการความรู้ภูมิปัญญาท้องถิ่น สนับสนุนชุมชนต้นแบบ
๓. พัฒนาศักยภาพแรงงาน ทั้งแรงงานในระบบ แรงงานนอกระบบและแรงงานวิสาหกิจชุมชน ไปสู่แรงงานที่มีความรู้ มีฝีมือและความเชี่ยวชาญ
๔. พัฒนาสวัสดิการสังคม การส่งเสริมและพัฒนาคุณภาพชีวิต สุขภาวะและสภาพแวดล้อม การป้องกันและระงับการระบาดของโรคติดต่อ ป้องกันปัญหาจากยาเสพติด ส่งเสริมสุขภาพพลานามัยของประชาชน และการเข้าถึงการรักษาของผู้ด้อยโอกาสทางสังคมและประชาชนทั่วไป
๕. พัฒนาคคุณภาพชีวิตและจัดสวัสดิการให้แก่ผู้สูงอายุ ผู้พิการและผู้ด้อยโอกาส
๖. ยกย่องสถานพยาบาลชุมชนในพื้นที่ห่างไกลให้ได้มาตรฐาน

## ประเด็นยุทธศาสตร์ที่ ๓ พัฒนาด้านเศรษฐกิจชุมชนท้องถิ่น

### เป้าประสงค์

๑. ประชาชนหลุดพ้นปัญหาความยากจน
๒. สินค้าการเกษตรของท้องถิ่นมีการเพิ่มมูลค่ามากขึ้น

### ตัวชี้วัด

๑. การสร้างผลิตภัณฑ์ชุมชนของกลุ่มอาชีพต่าง ๆ เพิ่มขึ้น ร้อยละ ๕ ต่อปี
๒. จำนวนแหล่งท่องเที่ยวใหม่ที่สร้างขึ้น แหล่งท่องเที่ยวทางธรรมชาติ และแหล่งท่องเที่ยวเชิงวัฒนธรรมเพิ่มขึ้น (จำนวน ๒๐ แห่ง/ปี)
๓. มูลค่าผลผลิตทางการเกษตร การบริการ การผลิต การค้าเพิ่มขึ้น ร้อยละ ๕ ต่อปี
๔. จำนวนนวัตกรรมในท้องถิ่นเพิ่มขึ้น (จำนวน ๕ โครงการ/ปี)

### กลยุทธ์

๑. ส่งเสริมการลงทุน ส่งเสริมแนวคิดเศรษฐกิจสร้างสรรค์ให้เกิดขึ้นแก่คนในชุมชน ส่งเสริมการพึ่งพาตนเองตามหลักปรัชญาเศรษฐกิจพอเพียง
๒. พัฒนาการท่องเที่ยวของจังหวัดให้เป็นพื้นที่เป้าหมายทางการท่องเที่ยว การสร้างแหล่งท่องเที่ยว



ใหม่ แหล่งท่องเที่ยวทางธรรมชาติ แหล่งท่องเที่ยวเชิงวัฒนธรรม แหล่งท่องเที่ยวเชิงเกษตรหรือการท่องเที่ยววิถีไทย ส่งเสริมกลุ่มอาชีพ การบริการ การผลิต การค้า อุตสาหกรรมการท่องเที่ยวและการบริการของจังหวัด

๓ สร้างมูลค่าเพิ่มให้กับผลิตผลทางการเกษตร ผลิตผลของกลุ่มอาชีพต่าง ๆ ส่งเสริมการใช้ปุ๋ยชีวภาพ การลดต้นทุนการผลิต และการใช้พลังงานทดแทน

๔ พัฒนาระบบการผลิตและส่งเสริมการแปรรูปสินค้าการเกษตรด้วยนวัตกรรม ให้เป็นเกษตรปลอดภัย สู่มาตรฐานสากลเกษตรอินทรีย์ เกษตรแปรรูป เกษตรอัตลักษณ์ท้องถิ่น เป็นมิตรต่อสิ่งแวดล้อม และสร้างนวัตกรรมใหม่เพื่อพัฒนาท้องถิ่น

๕ ส่งเสริมการวิจัยและพัฒนาเพื่อเพิ่มศักยภาพการผลิตและเพิ่มมูลค่าข้าวหอมมะลิ

### ประเด็นยุทธศาสตร์ที่ ๔ พัฒนาด้านการบริหารจัดการและส่งเสริมการมีส่วนร่วม

#### เป้าประสงค์

๑. ภาครัฐ ภาคเอกชน และภาคประชาชนมีส่วนร่วมในการพัฒนาท้องถิ่น
๒. ท้องถิ่นมีการพัฒนาตามหลักธรรมาภิบาลของการบริหารกิจการบ้านเมืองที่ดี

#### ตัวชี้วัด

๑. จำนวนประชาชนมีความสำนึกพลเมืองเพิ่มขึ้น (จำนวน ๑๒,๐๐๐ คน/ปี)
๒. การมีส่วนร่วมของพลเมืองในโครงการพัฒนาต่าง ๆ เพิ่มขึ้น ร้อยละ ๑๐๐
๓. การตอบสนองความต้องการของประชาชนเพิ่มขึ้น ร้อยละ ๑๐๐

#### กลยุทธ์

๑. ส่งเสริมประชาธิปไตย สนับสนุนการพัฒนาประชาธิปไตยภาคพลเมือง การพัฒนาศักยภาพผู้นำชุมชน เสริมสร้างวัฒนธรรมและการมีส่วนร่วมของประชาชนในระบอบประชาธิปไตย
๒. เสริมสร้างการมีส่วนร่วมของประชาชน เพื่อแก้ปัญหา การปฏิรูป และการพัฒนาท้องถิ่นในทุก ๆ ด้านอย่างต่อเนื่อง
๓. บริหารแบบบูรณาการและแบบประชารัฐ ให้เกิดผลสัมฤทธิ์ต่อภารกิจของรัฐ
๔. สร้างความสงบ ความผาสุก ความมั่นคงในชีวิต อำนวยความยุติธรรม การลดความเหลื่อมล้ำในสังคม การสร้างโอกาสในการเข้าถึงหรือได้รับสิทธิและสวัสดิการของรัฐอย่างเท่าเทียมและเป็นธรรม
๕. ลดขั้นตอนการปฏิบัติงานขององค์กรปกครองส่วนท้องถิ่นให้มีประสิทธิภาพและเกิดความคุ้มค่าในเชิงภารกิจของรัฐ เพื่อให้ประชาชนได้รับการอำนวยความสะดวกและได้รับการตอบสนองความต้องการ
๖. เพิ่มประสิทธิภาพในการบริหารจัดการภาครัฐ สร้างบุคลากรขององค์กรปกครองส่วนท้องถิ่นให้เป็นคนดี คนเก่ง ยึดหลักคุณธรรม จริยธรรม มุ่งมั่นและเป็นมืออาชีพ

## วิสัยทัศน์การพัฒนากองการบริหารส่วนตำบลเมืองน้อย

"เมืองน้อยพัฒนา การศึกษาก้าวไกล เศรษฐกิจสดใส ดำรงไว้ซึ่งวัฒนธรรม"

### พันธกิจการพัฒนาท้องถิ่น

๑. จัดให้มีและบำรุงรักษาทางน้ำและทางบก
๒. รักษาความสะอาดของถนน ทางน้ำ ทางเดิน และที่สาธารณะ กำจัดขยะมูลฝอยและสิ่งปฏิกูล
๓. ป้องกันและบรรเทาสาธารณภัย
๔. ป้องกันและระงับโรคติดต่อ
๕. ส่งเสริมการศึกษา ศาสนาและวัฒนธรรม
๖. ส่งเสริมการพัฒนาสตรี เด็ก เยาวชน ผู้สูงอายุและผู้พิการ
๗. คุ้มครอง ดูแล และบำรุงรักษาทรัพยากรธรรมชาติและสิ่งแวดล้อม
๘. การจัดให้มีน้ำเพื่อการอุปโภค บริโภคและการเกษตร
๙. บำรุงและส่งเสริมการประกอบอาชีพของราษฎร

### จุดมุ่งหมายเพื่อการพัฒนาที่ยั่งยืน

๑. การคมนาคมทั้งทางน้ำและทางบกมีความสะดวก
๒. การรักษาความสะอาดของถนน ทางน้ำ ทางเดินและที่สาธารณะ กำจัดขยะมูลฝอยและสิ่งปฏิกูล
๓. รณรงค์ป้องกันและระงับโรคติดต่อ
๔. การป้องกันและบรรเทาสาธารณภัย
๕. ส่งเสริมการศึกษา ศาสนาและวัฒนธรรม
๖. ส่งเสริมการพัฒนาสตรี เด็ก เยาวชน ผู้สูงอายุและผู้พิการ
๗. คุ้มครอง ดูแล และบำรุงรักษาทรัพยากรธรรมชาติและสิ่งแวดล้อม
๘. การจัดให้มีน้ำเพื่อการอุปโภค บริโภคและการเกษตร
๙. ส่งเสริมการประกอบอาชีพของราษฎร

### ยุทธศาสตร์การพัฒนากองการบริหารส่วนตำบล

#### ยุทธศาสตร์ที่ ๑ การพัฒนาด้านโครงสร้างพื้นฐาน

แนวทางการพัฒนา ๑.๑ พัฒนาเส้นทางคมนาคม และวิศวกรรมจราจรทางบกภายในท้องถิ่นและเชื่อมโยงระหว่างท้องถิ่น

แนวทางการพัฒนา ๑.๒ พัฒนา ปรับปรุงและบำรุงรักษาสาธารณูปโภคและสาธารณูปการให้มีอย่างทั่วถึงและเพียงพอ

แนวทางการพัฒนา ๑.๓ จัดให้มี พัฒนา ปรับปรุงและบำรุงพื้นที่สาธารณะประโยชน์ของชุมชน

#### ยุทธศาสตร์ที่ ๒ การพัฒนาด้านแหล่งน้ำ

แนวทางการพัฒนา ๒.๑ ก่อสร้าง ปรับปรุงแหล่งน้ำอุปโภค บริโภคและน้ำเพื่อการเกษตร

#### ยุทธศาสตร์ที่ ๓ การพัฒนาด้านการศึกษา ศาสนาและวัฒนธรรม

แนวทางการพัฒนา ๓.๑ การจัดการศึกษาและสนับสนุนการศึกษาขั้นพื้นฐานให้ได้อย่างเพียงพอทั่วถึงได้มาตรฐานและสอดคล้องตามปรัชญาเศรษฐกิจพอเพียง

แนวทางการพัฒนา ๓.๒ ส่งเสริม สืบสานจารีตประเพณี ศาสนาและวัฒนธรรมอันดีงามให้คงอยู่กับท้องถิ่นสืบไป

แนวทางการพัฒนา ๓.๓ พัฒนา และส่งเสริมให้มีการจัดตั้งศูนย์พัฒนาเด็กเล็กที่มีมาตรฐานทั่วทั้งจังหวัด

แนวทางการพัฒนา ๓.๔ เสริมสร้าง สนับสนุนและส่งเสริมให้เยาวชนมีคุณธรรม จริยธรรม ดำรงตนอยู่ในสังคมปัจจุบันอย่างรู้เท่าทัน มีความสุขตามวิถีวัฒนธรรมไทย

#### **ยุทธศาสตร์ที่ ๔ การพัฒนาด้านเศรษฐกิจ**

แนวทางการพัฒนา ๔.๑ สนับสนุนการพัฒนาให้ความรู้และส่งเสริมอาชีพแก่ประชาชนให้มีรายได้เพียงพอและทั่วถึง

แนวทางการพัฒนา ๔.๒ จัดให้มีและบำรุงรักษาตลาด เพื่อรองรับสินค้าที่ผลิตได้ของประชาชน

แนวทางการพัฒนา ๔.๓ ส่งเสริมการค้าเงินชีวิตตามแนวพระราชดำริเศรษฐกิจพอเพียง และเกษตรอินทรีย์

แนวทางการพัฒนา ๔.๔ ส่งเสริม สนับสนุน ระบบสหกรณ์และวิสาหกิจชุมชน

#### **ยุทธศาสตร์ที่ ๕ การพัฒนาด้านสังคมและสิ่งแวดล้อม**

แนวทางการพัฒนา ๕.๑ มุ่งเน้นการป้องกันโดยพัฒนาสภาพแวดล้อมชุมชนและส่งเสริมสุขภาพอนามัยชีวิตความเป็นอยู่ของประชาชน

แนวทางการพัฒนา ๕.๒ สนับสนุนการป้องกันและแก้ไขปัญหาเสพติดและความปลอดภัยในชีวิตและทรัพย์สินของประชาชน

แนวทางการพัฒนา ๕.๓ ส่งเสริมและสนับสนุนการจัดสวัสดิการสังคมและพัฒนาคุณภาพชีวิตเด็ก เยาวชนสตรี ผู้สูงอายุ ผู้พิการ และผู้ด้อยโอกาสทางสังคม

แนวทางการพัฒนา ๕.๔ เสริมสร้างมาตรการป้องกันและบรรเทาสาธารณภัยและกู้ชีพกู้ภัย

แนวทางการพัฒนา ๕.๕ ส่งเสริมการออกกำลังกาย แข่งขันกีฬาและนันทนาการ

แนวทางการพัฒนา ๕.๖ จัดให้มีและสนับสนุนสุสานและฌาปนสถาน

แนวทางการพัฒนา ๕.๗ สร้างจิตสำนึกและความตระหนักในการจัดการทรัพยากรธรรมชาติและสิ่งแวดล้อม โดยส่งเสริมให้มีการใช้ทรัพยากรธรรมชาติที่มีอยู่อย่างจำกัดให้เกิดความคุ้มค่าและเกิดประโยชน์สูงสุดและคงอยู่กับชุมชนได้อย่างยั่งยืน

แนวทางการพัฒนา ๕.๘ จัดให้มีระบบบำบัดน้ำเสีย การจัดการขยะและสิ่งปฏิกูล

#### **ยุทธศาสตร์ที่ ๖ ยุทธศาสตร์การบริหารกิจการบ้านเมืองที่ดี**

แนวทางการพัฒนา ๖.๑ ส่งเสริมสนับสนุนเกี่ยวกับการดำเนินงานของสาธารณสุขหมู่บ้าน และกลุ่มองค์กรอื่น ๆ

แนวทางการพัฒนา ๖.๒ เพิ่มช่องทางในการรับรู้ข้อมูลข่าวสารให้แก่ประชาชน

แนวทางการพัฒนา ๖.๓ ส่งเสริม สนับสนุนให้องค์กรปกครองส่วนท้องถิ่นมีความเข้มแข็ง ร่วมมือแลกเปลี่ยนในการพัฒนาท้องถิ่น

แนวทางการพัฒนา ๖.๔ ปรับปรุงและพัฒนาความรู้ ความสามารถบุคลากร

แนวทางการพัฒนา ๖.๕ พัฒนาประสิทธิภาพการปฏิบัติงานและปรับปรุงพัฒนาการจัดเก็บรายได้

แนวทางการพัฒนา ๖.๖ ปรับปรุง พัฒนาและจัดให้มีเครื่องมือ เครื่องใช้ และสถานที่ปฏิบัติงานให้ ทันสมัย สะดวก เอื้ออำนวยต่อการให้บริการประชาชน

## เป้าประสงค์

องค์การบริหารส่วนตำบับเมืองน้อย มุ่งหวังอย่างยิ่งที่จะพัฒนาท้องถิ่นให้เจริญก้าวหน้า ซึ่งจะส่งผลทำให้ประชาชนมีความเป็นอยู่ที่ดี และสะดวกสบายมากยิ่งขึ้น จึงได้กำหนดเป้าประสงค์เพื่อให้สามารถดำเนินการจัดกิจกรรมต่าง ๆ บรรลุตามพันธกิจและวิสัยทัศน์ที่กำหนด ดังนี้

๑. ระบบการคมนาคมขนส่ง มีประสิทธิภาพ ได้มาตรฐาน และเพียงพอต่อความต้องการของประชาชน
๒. เศรษฐกิจชุมชนมีความเข้มแข็ง มีศักยภาพในการพัฒนาอาชีพ ประชาชนมีรายได้เพิ่มขึ้น
๓. การพัฒนาคุณภาพชีวิต การจัดการด้านสวัสดิการสังคม การศึกษา กีฬา นันทนาการ และสาธารณสุข มีประสิทธิภาพ ประชาชนมีความปลอดภัยในชีวิตและทรัพย์สิน
๔. การบริหารงานและการปฏิบัติงานของ อบต. มีประสิทธิภาพ ส่งเสริมกระบวนการมีส่วนร่วมและความร่วมมือทุกภาคส่วนในการพัฒนาท้องถิ่น
๕. ทรัพยากรธรรมชาติและสิ่งแวดล้อมได้รับการดูแลรักษา ประชาชนมีส่วนร่วมในการอนุรักษ์ และฟื้นฟู

## ตัวชี้วัด

ยุทธศาสตร์การพัฒนา	ตัวชี้วัด
ยุทธศาสตร์การพัฒนา ด้านโครงสร้างพื้นฐาน	๑. ร้อยละ ระยะทางของถนนที่ได้มาตรฐาน ๒. ร้อยละของประชาชนเดินทางสะดวก ๓. ร้อยละของอุบัติเหตุลดลง ๔. ร้อยละของประชาชนที่พึงพอใจ
ยุทธศาสตร์การพัฒนา ด้านแหล่งน้ำ	๑. ร้อยละของครัวเรือนที่มีน้ำอุปโภค-บริโภค ๒. ร้อยละของประชาชนที่พึงพอใจ ๓. ร้อยละของครัวเรือนที่มีน้ำเพื่อการเกษตร
ยุทธศาสตร์การพัฒนา ด้านการศึกษา ศาสนาและวัฒนธรรม	๑. จำนวนโครงการ/กิจกรรมเพื่อส่งเสริมพัฒนาทางการศึกษา ๒. จำนวนโครงการ/กิจกรรมเพื่อเฉลิมพระเกียรติ ๓. จำนวนโครงการ/กิจกรรมเพื่อส่งเสริมด้านศาสนา และวัฒนธรรม ๔. ร้อยละของความพึงพอใจของประชาชน
ยุทธศาสตร์การพัฒนา ด้านเศรษฐกิจ	๑. จำนวนโครงการ/กิจกรรมในการส่งเสริมอาชีพ ๒. จำนวนโครงการ/กิจกรรมในการฝึกอาชีพ ๓. ร้อยละของประชาชนที่พึงพอใจ ๔. ร้อยละของรายได้เพิ่มขึ้น
ยุทธศาสตร์การพัฒนา ด้านสังคมและสิ่งแวดล้อม	๑. จำนวนครั้งในการรณรงค์สร้างจิตสำนึกความตระหนักในการอนุรักษ์ฟื้นฟูทรัพยากรธรรมชาติ ๒. ร้อยละของประชาชนที่ได้รับสวัสดิการจากภาครัฐ ๓. ร้อยละของสถานที่ออกกำลังกาย ๔. ร้อยละของประชาชนที่พึงพอใจ
ยุทธศาสตร์การพัฒนา การบริหารกิจการบ้านเมืองที่ดี	๑. จำนวนบุคลากรที่เข้าร่วมโครงการพัฒนาตนเอง ๒. ร้อยละความพึงพอใจของประชาชนต่อการดำเนินงานในการพัฒนาท้องถิ่น ๓. ร้อยละของความพึงพอใจในการทำงานของบุคลากรและการให้บริการ

## คำเป้าหมาย

ยุทธศาสตร์	เป้าหมาย
ยุทธศาสตร์การพัฒนาด้านโครงสร้างพื้นฐาน	-การพัฒนาโครงสร้างพื้นฐาน โดยมุ่งสร้างและบูรณะถนน และสาธารณูปโภคสาธารณูปการ เพื่อความเป็นอยู่ที่ดีของประชาชน
ยุทธศาสตร์การพัฒนาด้านแหล่งน้ำ	-การพัฒนาแหล่งน้ำ ช่วยให้พื้นที่เพาะปลูกมีน้ำอย่างอุดมสมบูรณ์ สามารถทำการเพาะปลูกได้ทั้งฤดูฝนและฤดูแล้ง ช่วยให้ได้ผลผลิตมากขึ้น ทำให้ประชาชนมีรายได้มากขึ้น และช่วยให้ประชาชนมีน้ำเพื่อการอุปโภคบริโภคที่สะอาดอย่างพอเพียงตลอดปี ทำให้มีสุขภาพพลานามัยดีขึ้น ยังช่วยให้มีแหล่งน้ำสำหรับการเลี้ยงสัตว์ และยังมีการปล่อยพันธุ์ปลา ทำให้ประชาชนตามหมู่บ้านใกล้เคียงสามารถมีปลาบริโภคภายในครอบครัว หรือมีรายได้เสริมเพิ่มขึ้น
ยุทธศาสตร์การพัฒนาด้านการศึกษา ศาสนา และวัฒนธรรม	<ol style="list-style-type: none"> <li>๑. พัฒนา ส่งเสริม สนับสนุน การศึกษาทั้งในระบบ และนอกระบบ</li> <li>๒. ส่งเสริมและสนับสนุนงานศาสนา วัฒนธรรม และนันทนาการ</li> <li>๓. ส่งเสริมและสนับสนุนให้มีคุณธรรม จริยธรรม</li> </ol>
ยุทธศาสตร์การพัฒนาด้านเศรษฐกิจ	-ส่งเสริมการเกษตร และสร้างอาชีพเพื่อเพิ่มรายได้ให้กับประชาชน ตามแนวปรัชญาเศรษฐกิจพอเพียง
ยุทธศาสตร์การพัฒนาด้านสังคมและสิ่งแวดล้อม	<ol style="list-style-type: none"> <li>๑. พัฒนา ส่งเสริม สนับสนุนการบริการสาธารณสุขของหมู่บ้าน การป้องกันและระงับโรคติดต่อ ควบคุมป้องกันโรคระบาดในพื้นที่</li> <li>๒. ดำเนินการแก้ไขปัญหายาเสพติด เพิ่มศักยภาพการปฏิบัติงานให้แก่ อปพร. เพิ่มประสิทธิภาพการป้องกันและบรรเทาสาธารณภัยและลดอุบัติเหตุบนท้องถนน ให้ความรู้และปลูกจิตสำนึกให้ประชาชนมีความสามัคคี ประองดองสมานฉันท์ เพื่อความมั่นคงของชาติ</li> <li>๓. พัฒนาสังคมและส่งเสริมคุณภาพชีวิตให้กับผู้สูงอายุ ผู้พิการ ผู้ป่วยเอดส์ ผู้ยากไร้ และผู้ด้อยโอกาส</li> <li>๔. การอนุรักษ์ทรัพยากรธรรมชาติและสิ่งแวดล้อม เช่น ปลูกต้นไม้ อนุรักษ์ฟื้นฟูแหล่งน้ำ การบริหารจัดการขยะ</li> </ol>
ยุทธศาสตร์การบริหารกิจการบ้านเมืองที่ดี	-พัฒนาขีดความสามารถในการให้บริการ และเพิ่มช่องทางการรับรู้ข้อมูลข่าวสารให้แก่ประชาชน สนับสนุนให้ อปท. มีความเข้มแข็ง เกื้อกูลกันในการพัฒนาท้องถิ่น และพัฒนาอุปกรณ์ เครื่องมือ เครื่องใช้และสถานที่ในการปฏิบัติงาน เพื่อมุ่งสร้างประสิทธิภาพการบริหารจัดการองค์กรให้พร้อมบริการประชาชน

## กลยุทธ์

เพื่อให้บรรลุวิสัยทัศน์ขององค์การบริหารส่วนตำบลเมืองน้อย จำเป็นอย่างยิ่งที่จะต้องให้ความสำคัญกับการวางบทบาทการพัฒนาตำบลเมืองน้อยในอนาคตอย่างเหมาะสม สอดคล้องกับปัญหาความต้องการของประชาชน รวมทั้งสอดคล้องกับศักยภาพและบทบาทหน้าที่ขององค์การบริหารส่วนตำบล เพื่อที่จะให้ประชาชนได้รับประโยชน์สูงสุด ดังนั้น จึงได้กำหนดกลยุทธ์ ดังนี้

๑. การพัฒนาด้านโครงสร้างพื้นฐาน
๒. การพัฒนาด้านแหล่งน้ำ
๓. การพัฒนาด้านการศึกษา ศาสนาและวัฒนธรรม
๔. การพัฒนาด้านเศรษฐกิจ
๕. การพัฒนาด้านสังคมและสิ่งแวดล้อม
๖. การบริหารกิจการบ้านเมืองที่ดี

## จุดยืนทางยุทธศาสตร์

องค์การบริหารส่วนตำบลเมืองน้อย ให้ความสำคัญต่อการดำเนินการแก้ไขปัญหาความเดือดร้อน และการพัฒนาคุณภาพชีวิตของประชาชนในพื้นที่ในด้านต่าง ๆ โดยเฉพาะการปรับปรุง พื้นฟู พัฒนาการจัดให้บริการสาธารณะ หรือโครงสร้างพื้นฐาน ซึ่งถือเป็นภารกิจหลักขององค์กรปกครองส่วนท้องถิ่น ตลอดจนการพัฒนาทางการศึกษา อันเป็นรากฐานสำคัญต่อการพัฒนาคน พัฒนาประเทศ ภูมิคุณภาพสูง การพัฒนาที่ยั่งยืน ควบคู่กับการพัฒนาด้านสังคม เศรษฐกิจ สภาพแวดล้อมต่าง ๆ ที่เกี่ยวข้องโดยตรงกับชีวิตความเป็นอยู่ของประชาชน โดยยึดหลักการมีส่วนร่วม ความสอดคล้องกับนโยบายรัฐบาล และแผนพัฒนาระดับต่าง ๆ รวมถึงการพิจารณา วเคราะห์สภาพปัญหา ความต้องการของประชาชน และความพึงพอใจของประชาชนที่มีต่อการพัฒนา องค์การบริหารส่วนตำบลเมืองน้อย จึงกำหนดจุดยืนทางยุทธศาสตร์การพัฒนา ไว้ ๖ ประเด็น ยุทธศาสตร์ ดังนี้

๑. ยุทธศาสตร์การพัฒนาด้านโครงสร้างพื้นฐาน
๒. ยุทธศาสตร์การพัฒนาด้านแหล่งน้ำ
๓. ยุทธศาสตร์การพัฒนาด้านการศึกษา ศาสนาและวัฒนธรรม
๔. ยุทธศาสตร์การพัฒนาด้านเศรษฐกิจ
๕. ยุทธศาสตร์การพัฒนาด้านสังคมและสิ่งแวดล้อม
๖. ยุทธศาสตร์การบริหารกิจการบ้านเมืองที่ดี

## ความเชื่อมโยงของยุทธศาสตร์ในภาพรวม

ในภาพรวมแล้วยุทธศาสตร์การพัฒนาขององค์การบริหารส่วนตำบลเมืองน้อย มุ่งพัฒนา ๖ ด้าน ได้แก่ ยุทธศาสตร์การพัฒนาโครงสร้างพื้นฐาน ยุทธศาสตร์การพัฒนาแหล่งน้ำ ยุทธศาสตร์การพัฒนาทางการศึกษา ศาสนาและวัฒนธรรม ยุทธศาสตร์การพัฒนาเศรษฐกิจ ยุทธศาสตร์การพัฒนาสังคมและสิ่งแวดล้อม และยุทธศาสตร์การบริหารกิจการบ้านเมืองที่ดี

## การวิเคราะห์เพื่อพัฒนาท้องถิ่น

องค์การบริหารส่วนตำบลเมืองน้อย ได้จัดให้มีการประชาคมเพื่อรวบรวมความคิดเห็นในการพัฒนาท้องถิ่น ในการนี้จึงได้นำข้อมูลต่าง ๆ ซึ่งผ่านการแสดงความคิดเห็นจากประชาชน การสำรวจ/ออกพื้นที่ ข้อมูลความจำเป็นพื้นฐาน (จปฐ.) ข้อมูล กชช ๒ ค. และข้อมูลการจัดทำแผนชุมชนของตำบลเมืองน้อยมาวิเคราะห์ และสรุปปัญหาความต้องการของประชาชน ดังนี้

ปัญหา	สภาพปัญหา/สาเหตุ
๑. ด้านการศึกษา	๑. บุคลากรทางการศึกษาไม่เพียงพอ ๒. ขาดสื่อวัสดุอุปกรณ์การเรียนการสอน ครุภัณฑ์การศึกษาที่มีคุณภาพ
๒. ด้านเศรษฐกิจ	๑. ปัญหาความยากจน ค่าครองชีพที่สูงขึ้น ๒. การใช้สารเคมีในกระบวนการผลิต ส่งผลต่อสุขภาพ ชีวิตของประชาชน ๓. ต้นทุนการผลิตสูง แต่ผลผลิตทางการเกษตรราคาตกต่ำ ทำให้รายได้ไม่เพียงพอกับรายจ่าย ๔. ขาดการรวมกลุ่มของเกษตรกร ๕. ขาดเครื่องมือที่ทันสมัยในการประกอบอาชีพ ๖. ปัญหาพื้นที่การเกษตรจากภัยธรรมชาติ เช่น ภัยแล้ง ๗. เส้นทางขนส่งสินค้าชำรุด เสียหาย ทำให้การขนส่งสินค้าล่าช้า สิ้นเปลืองค่าใช้จ่าย
๓. ด้านสังคม	๑. ปัญหายาเสพติดในพื้นที่ ๒. ปัญหาครอบครัว สังคมไม่เข้มแข็ง ๓. การดูแลคนพิการ ผู้ด้อยโอกาส และผู้สูงอายุจากรัฐยังไม่เท่าถึง
๔. ด้านสิ่งแวดล้อม	๑. ประชาชนขาดจิตสำนึกในการอนุรักษ์สิ่งแวดล้อม ๒. ปัญหาฝักตบขวา วัชพืช ๓. สภาพคลองตันเขิน ๔. ปัญหาเรื่องการบริหารจัดการขยะ
๕. ด้านบริการสาธารณะ	๑. ถนนชำรุดเสียหาย เป็นหลุมเป็นบ่อ ทำให้เกิดอุบัติเหตุบ่อยครั้ง ๒. ถนนไม่ได้มาตรฐาน เนื่องจากเป็นถนนลูกรังและแคบไม่มีไหล่ทาง ๓. ขาดงบประมาณในการขยายเขตไฟฟ้า ๔. น้ำสำหรับอุปโภค-บริโภคไม่เพียงพอ ๕. ไฟฟ้าสาธารณะไม่เพียงพอ ๖. ระบบเสียงตามสายใช้งานไม่ได้
๖. ด้านการบริหารจัดการที่ดี	๑. ประชาชนไม่ให้ความสำคัญต่อการมีส่วนร่วมในการพัฒนาท้องถิ่น ๒. ประชาสัมพันธ์ของภาครัฐ การให้บริการประชาชนยังไม่ทั่วถึง ขาดการให้บริการเชิงรุก



## การประเมินสถานการณ์สภาพแวดล้อมภายนอกที่เกี่ยวข้อง

การวิเคราะห์ศักยภาพเพื่อประเมินสถานการณ์การพัฒนาในปัจจุบันและโอกาสการพัฒนาในอนาคตขององค์การบริหารส่วนตำบลเมืองน้อย ด้วยเทคนิค SWOT Analysis(จุดแข็ง จุดอ่อน โอกาส และอุปสรรค) ด้านการศึกษา ศาสนา และวัฒนธรรม

### ๑. ด้านการศึกษา

จุดแข็ง (Strengths)	จุดอ่อน (Weakness)
๑) เป็นภารกิจ/อำนาจหน้าที่ตามกฎหมายของ อปท. ๒) องค์กรมีความพร้อมในการดำเนินงานด้านการศึกษา ศาสนา และวัฒนธรรม ๓) ผู้บริหารให้ความสำคัญในการพัฒนาคุณภาพการศึกษาให้ได้มาตรฐาน	๑) ประกาศคณะกรรมการการกระจายอำนาจให้แก่ อปท.ไม่เอื้อต่อการดำเนินงาน

โอกาส (Opportunity)	อุปสรรค (Threats)
๑) แผนพัฒนาเศรษฐกิจและสังคมแห่งชาติ ฉบับที่ ๑๒ ให้ความสำคัญ ๒) ตามรัฐธรรมนูญกำหนดให้เรียนฟรี ๑๕ ปี	๑) บุคลากรด้านการศึกษาไม่เพียงพอ ๒) โรงเรียนยังขาดแคลนสื่อเทคโนโลยีสารสนเทศ สื่อการเรียน การสอน และวัสดุทางการศึกษาที่มีประสิทธิภาพ ๓) ผู้ปกครองยังมีค่านิยมส่งบุตรหลานเข้าโรงเรียนที่มีชื่อเสียง ๔) ขาดความต่อเนื่องในการส่งเสริมการสืบทอดวัฒนธรรมประเพณีท้องถิ่น ๕) สภาพเศรษฐกิจปัจจุบันส่งผลต่อการศึกษาของเยาวชน

### ๒. ด้านเศรษฐกิจ

จุดแข็ง (Strengths)	จุดอ่อน (Weakness)
๑) ผู้บริหารท้องถิ่นให้ความสำคัญ	๑) ขาดบุคลากรที่มีความรู้ความสามารถในการบริหารงานด้านเศรษฐกิจ และการพัฒนาอาชีพด้าน ต่าง ๆ

โอกาส (Opportunity)	อุปสรรค (Threats)
๑) เป็นนโยบายที่รัฐบาลให้ความสำคัญ ๒) การเกษตรเป็นสาขาการผลิตที่สำคัญของจังหวัด ๓) พื้นที่อุดมสมบูรณ์ เหมาะแก่การทำ การเกษตร ๔) การคมนาคมขนส่งสะดวก	๑) ค่าครองชีพสูงขึ้น ๒) เทคโนโลยีสมัยใหม่ราคาแพง ๓) การใช้สารเคมีในการเกษตร ๔) ราคาผลผลิตทางการเกษตรตกต่ำ ต้นทุนการผลิตสูง ๕) ขาดการรวมกลุ่มของเกษตรกร การมีส่วนร่วมของชุมชนเป็นลักษณะต่างคนต่างทำ

## ๓. ด้านสังคม

จุดแข็ง (Strengths)	จุดอ่อน (Weakness)
๑) ผู้บริหารให้ความสำคัญ ๒) เป็นภารกิจ/อำนาจหน้าที่ตามกฎหมายของ อปท. ๓) มีงบประมาณในการดำเนินการ	๑) ประกาศคณะกรรมการกระจายอำนาจให้แก่ อปท. ไม่เอื้อต่อการดำเนินงาน

โอกาส (Opportunity)	อุปสรรค (Threats)
๑) การกีฬา -รัฐส่งเสริมกีฬาและการออกกำลังกาย ๒) ยาเสพติด -รัฐบาลให้ความสำคัญในการแก้ไขปัญหายาเสพติด -มีแหล่งบำบัดฟื้นฟูทุกโรงพยาบาล ๓) สังคมสงเคราะห์ -นโยบายกระจายอำนาจสู่ท้องถิ่น ๔) ความปลอดภัยในชีวิตและทรัพย์สิน -ในตำบลมีสายตรวจตำบลและ อปพร.คอยดูแล ความปลอดภัย ๕) สาธารณสุข -มี รพ.ส่งเสริมสุขภาพประจำตำบล -มีอาสาสมัครสาธารณสุขของหมู่บ้าน -ประชาชนให้ความสำคัญด้านสาธารณสุขมาก ขึ้น	๑) การกีฬา -ขาดผู้มีความรู้ความสามารถเฉพาะด้านในการ ให้คำแนะนำอย่างถูกวิธี ๒) ยาเสพติด -มีการลักลอบผลิต และจำหน่ายจำนวนมาก -ความเข้มแข็งของสถาบันครอบครัว -ความเจริญทางวัตถุ/ค่านิยมในสังคมปัจจุบัน ๓) สังคมสงเคราะห์ -ขาดโอกาสเข้าถึงบริการ -ไม่รู้สิทธิของตนเองในการขอรับความช่วยเหลือ -จำนวนผู้สูงอายุที่เพิ่มขึ้นในสังคม ๔) ความปลอดภัยในชีวิตและทรัพย์สิน -เจ้าหน้าที่ไม่เพียงพอ ดูแลไม่ทั่วถึง ๕) สาธารณสุข -โรคติดต่อตามฤดูกาล เช่น ไข้เลือดออก

## ๔. ด้านการบริการ

จุดแข็ง (Strengths)	จุดอ่อน (Weakness)
๑) ผู้บริหารให้ความสำคัญ ๒) เป็นภารกิจ/อำนาจหน้าที่ตามกฎหมายของ อปท.	๑) มีงบประมาณในการพัฒนาไม่เพียงพอต่อความ ต้องการของประชาชน

โอกาส (Opportunity)	อุปสรรค (Threats)
๑) เป็นนโยบายที่ยุทธศาสตร์จังหวัดให้ความสำคัญ	๑) ถนนในตำบลยังไม่ได้รับการพัฒนาให้ได้ มาตรฐาน ๒) การบรรทุกน้ำหนักเกินและไม่ปฏิบัติตาม กฎหมายจราจร

## ๕. ด้านสิ่งแวดล้อม

จุดแข็ง (Strengths)	จุดอ่อน (Weakness)
๑) ผู้บริหารให้ความสำคัญ ๒) เป็นภารกิจ/อำนาจหน้าที่ตามกฎหมายของ อปท.	๑) ประกาศคณะกรรมการกระจายอำนาจ ให้แก่ อปท. ไม่เอื้ออำนวยต่อการดำเนินงาน

โอกาส (Opportunity)	อุปสรรค (Threats)
๑) เป็นนโยบายที่ยุทธศาสตร์จังหวัดให้ ให้ความสำคัญ	๑) แม่น้ำ ลำคลอง มีวัชพืช และเน่าเสียบ่อยครั้ง ๒) ประชาชนขาดจิตสำนึกในการดูแลรักษา สิ่งแวดล้อม

## ๖. ด้านบริหารจัดการที่ดี

จุดแข็ง (Strengths)	จุดอ่อน (Weakness)
๑) ผู้บริหารให้ความสำคัญ ๒) เป็นภารกิจ/อำนาจหน้าที่ตามกฎหมายของ อปท. ๓) มีการรับฟังความคิดเห็นของทุกภาคส่วน	๑) ระเบียบกฎหมายที่เกี่ยวข้องมีจำนวนมาก และมีการปรับเปลี่ยนบ่อยครั้ง ทำให้การ ปฏิบัติงานยุ่งยากขึ้น

โอกาส (Opportunity)	อุปสรรค (Threats)
๑) เป็นนโยบายที่ยุทธศาสตร์จังหวัดให้ ให้ความสำคัญ	๑) ประชาชนขาดความเข้าใจในการทำงานของ ภาคราชการ และยังไม่ให้ความร่วมมือด้านการมี ส่วนร่วมในการพัฒนาท้องถิ่น

ความเชื่อมโยงยุทธศาสตร์การพัฒนาจังหวัดกับยุทธศาสตร์การพัฒนารองขององค์กรปกครองส่วนท้องถิ่น  
โครงสร้างเชื่อมโยงแผนยุทธศาสตร์การพัฒนารองการบริหารส่วนตำบลเมืองน้อย พ.ศ. ๒๕๖๖ - ๒๕๗๐

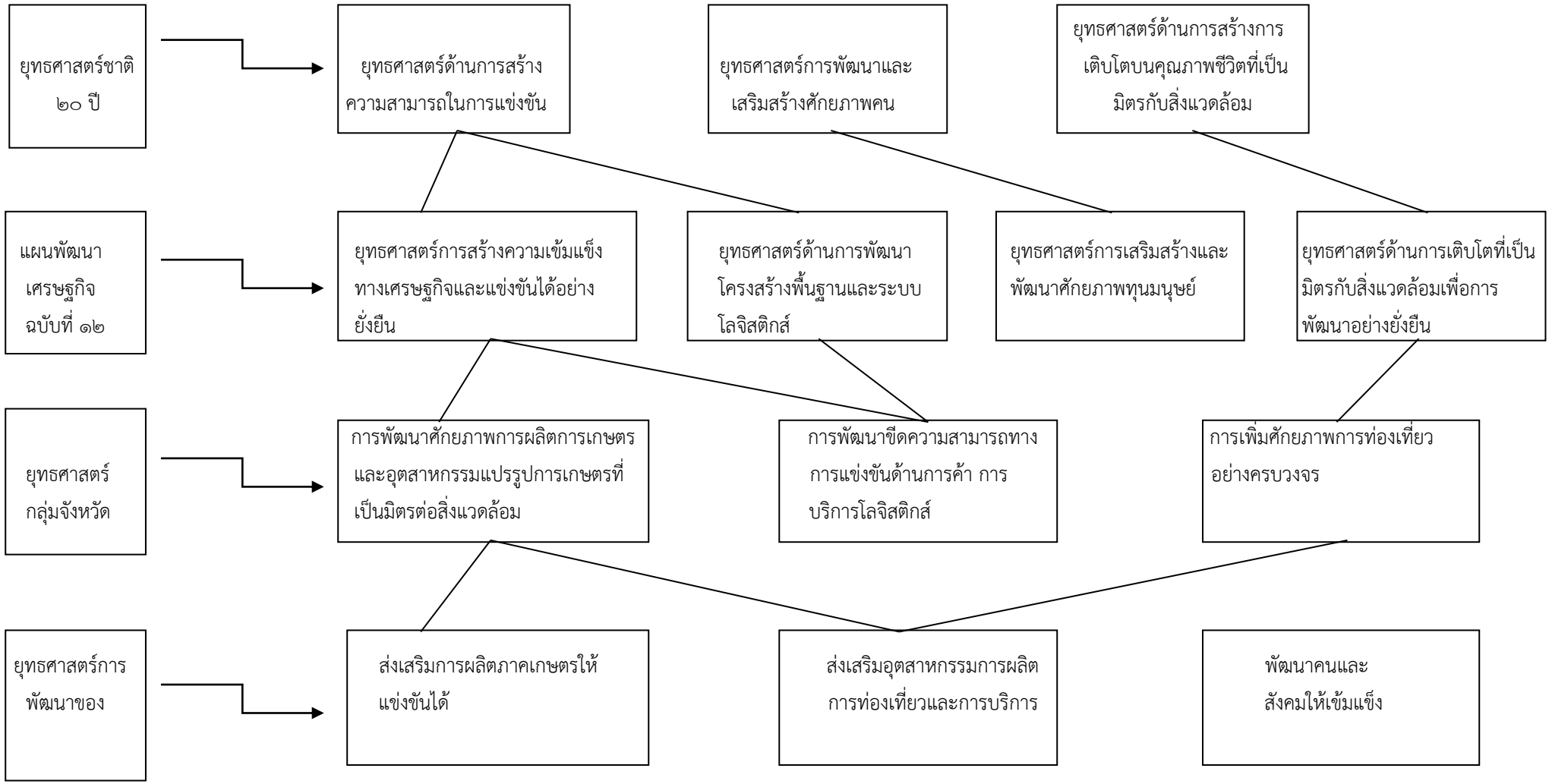

แบบ ยท.๐๑

โครงสร้างเชื่อมโยงแผนยุทธศาสตร์การพัฒนาองค์การบริหารส่วนตำบลเมืองน้อย พ.ศ.๒๕๖๖ - ๒๕๖๗ (ต่อ ๑)

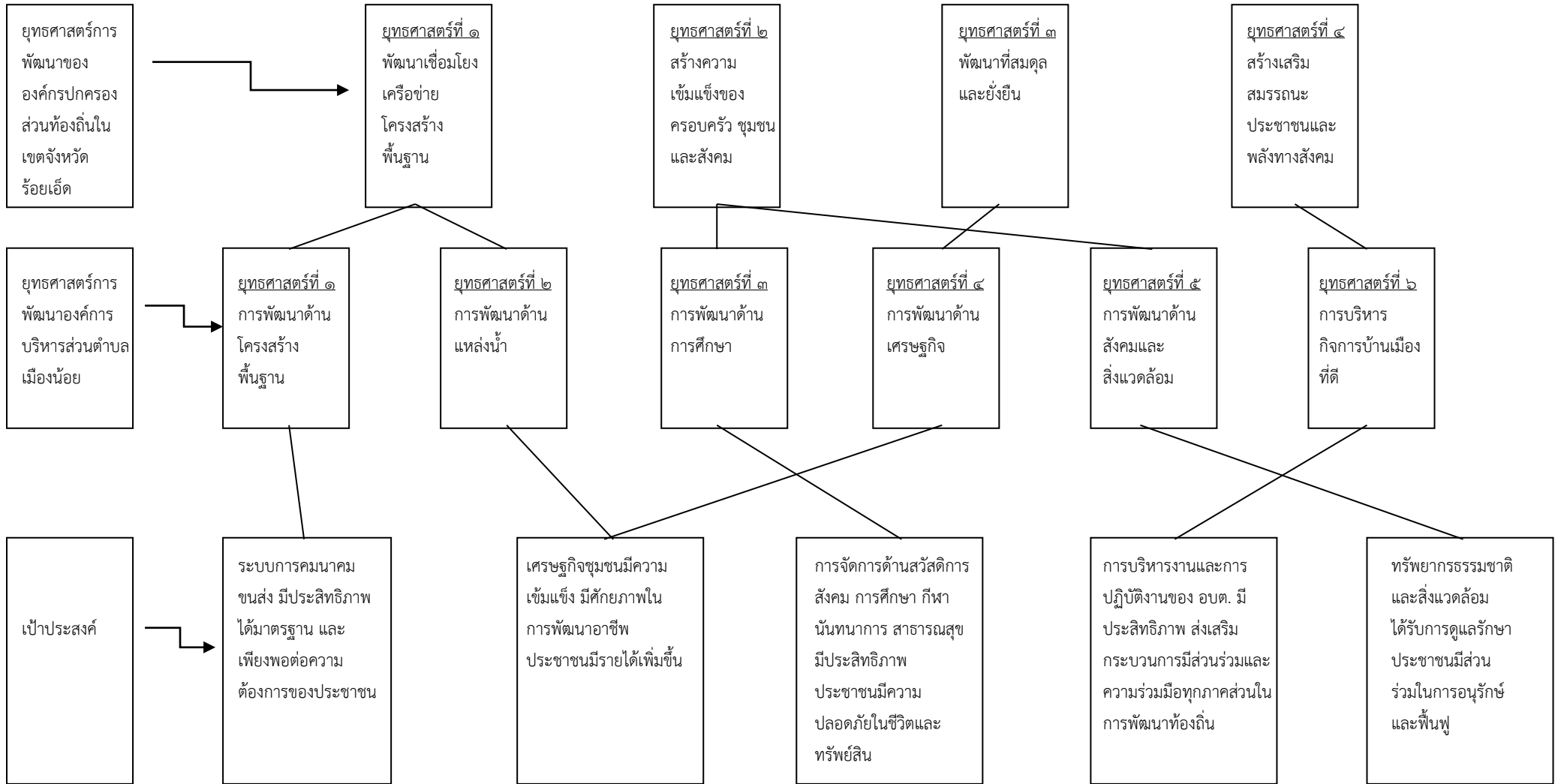

โครงสร้างเชื่อมโยงแผนยุทธศาสตร์การพัฒนาศักยภาพการบริหารส่วนตำบลเมืองน้อย พ.ศ. ๒๕๖๖ - ๒๕๖๗ (ต่อ ๒)

แบบ ยท.๐๑

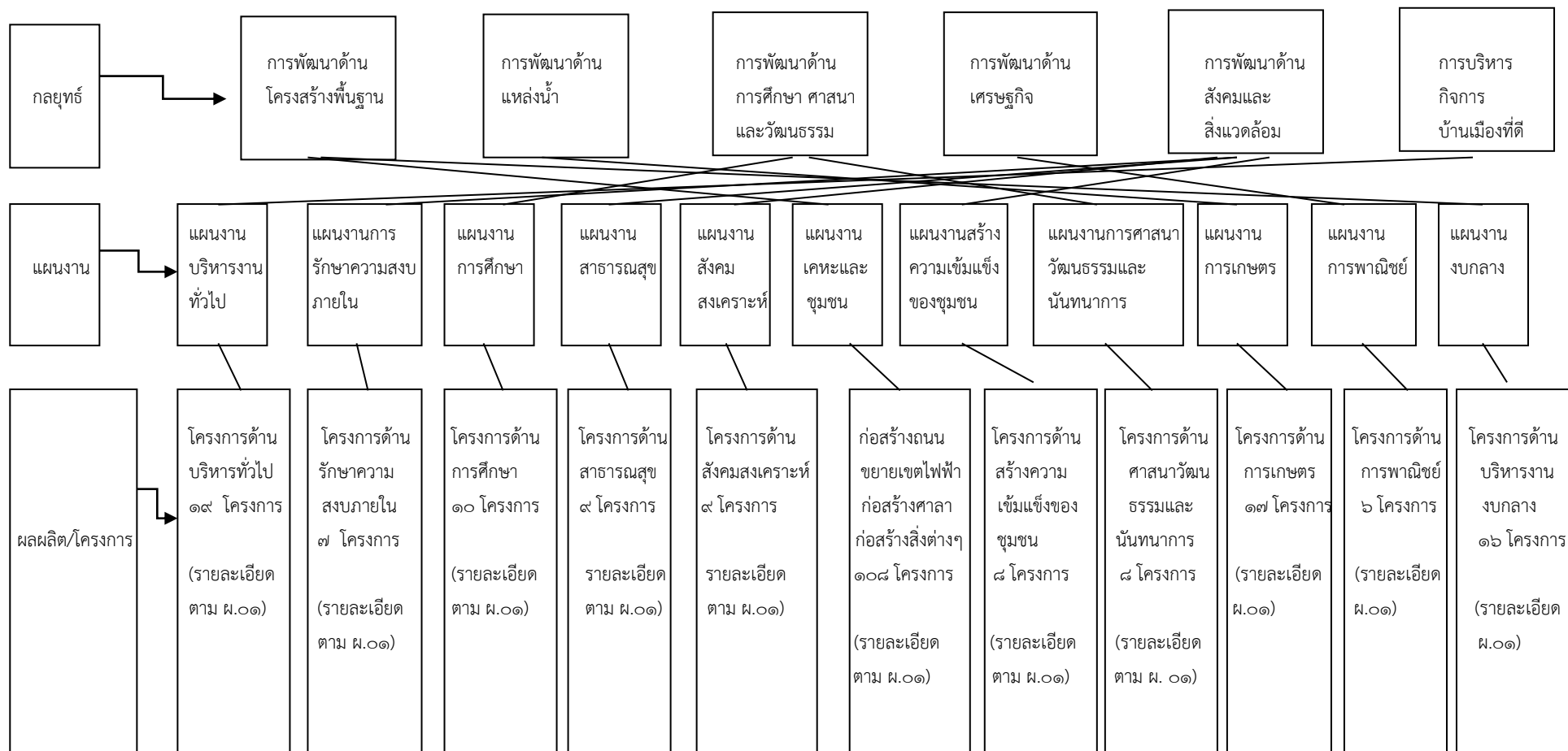

### แผนผังยุทธศาสตร์ (Strategic Map)

แบบ ยท.๐๒

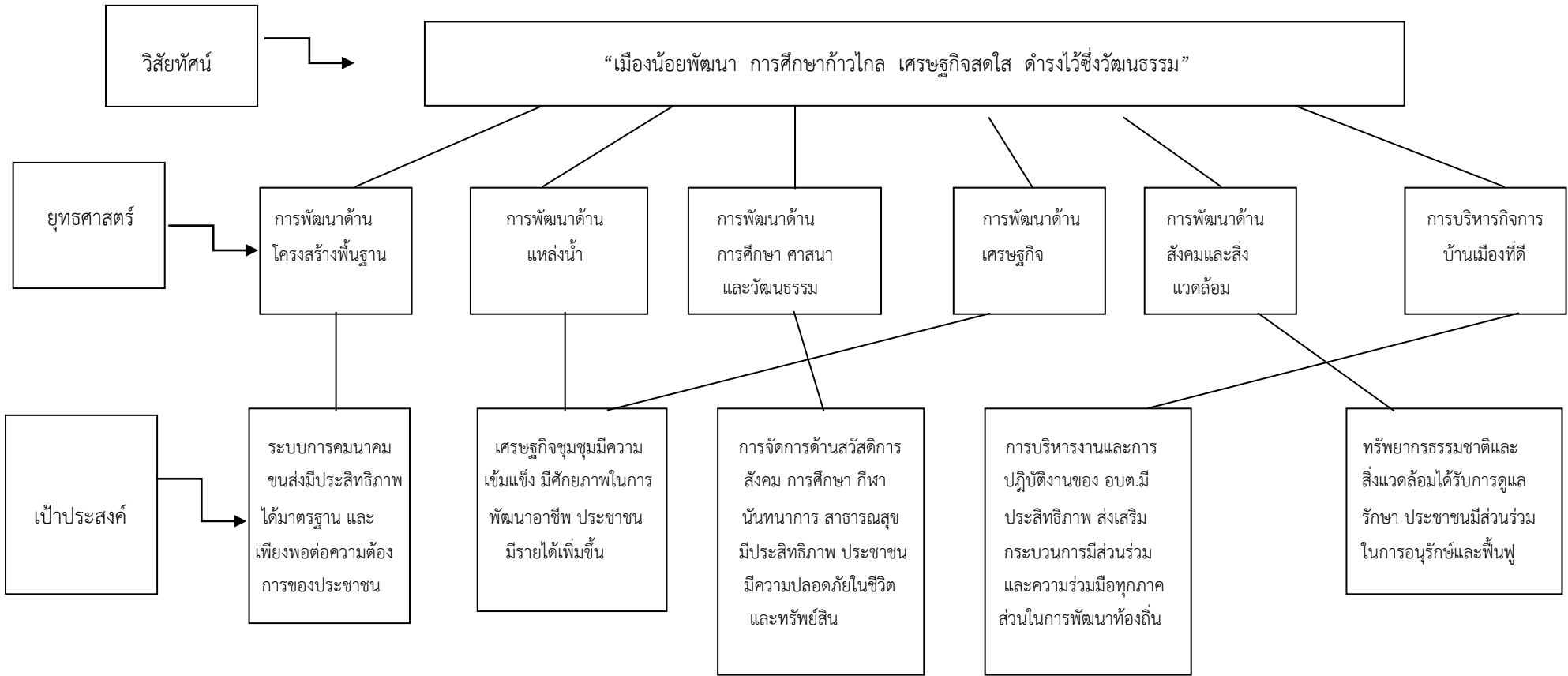

แผนผังยุทธศาสตร์ (Strategic Map) ต่อหน้า ๑

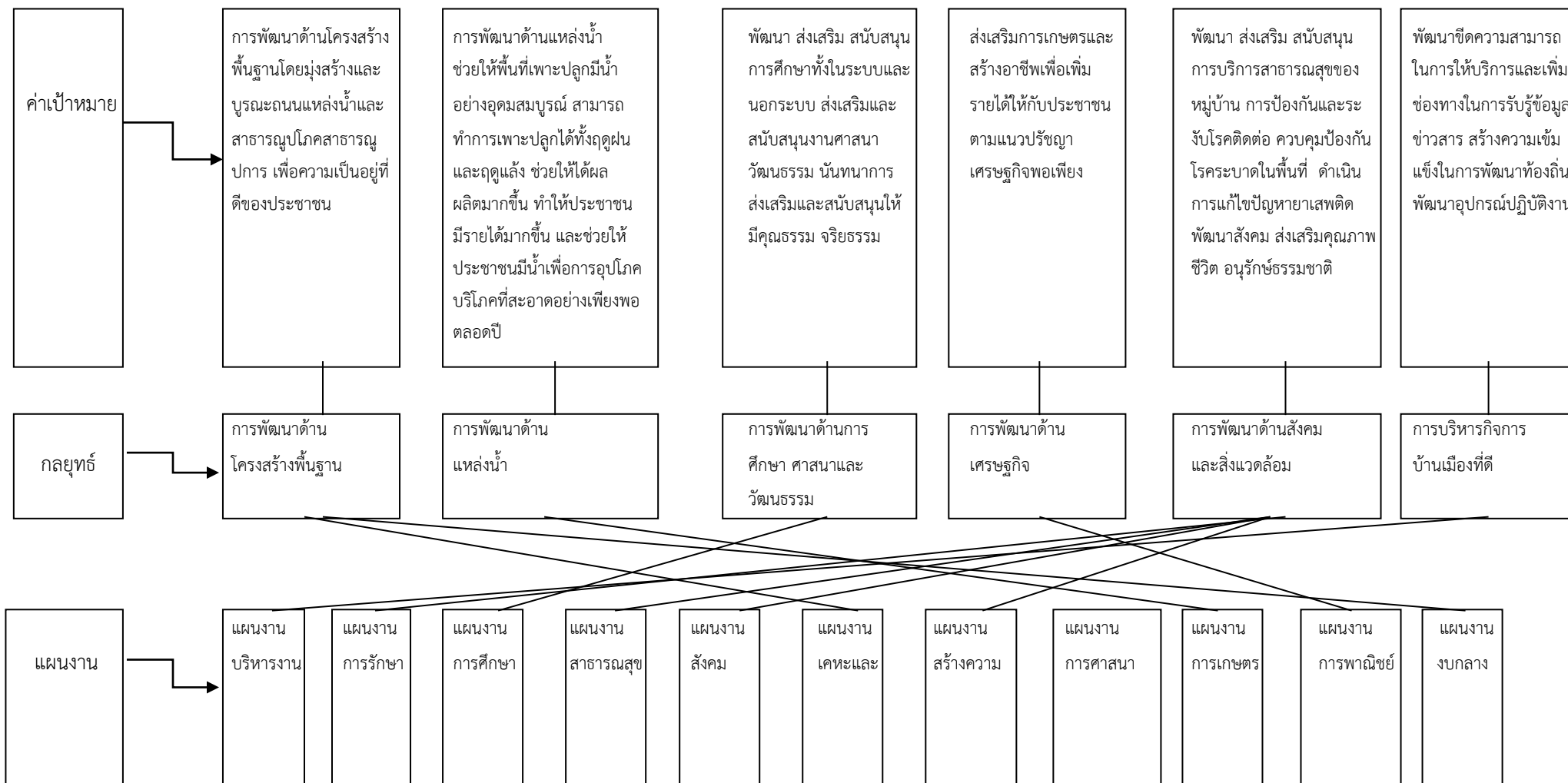



## ส่วนที่ ๔

### การนำแผนพัฒนาท้องถิ่นห้าปีไปสู่การปฏิบัติ

#### ยุทธศาสตร์การพัฒนาและแผนงาน

ที่	ยุทธศาสตร์	ด้าน	แผนงาน	หน่วยงาน รับผิดชอบหลัก	หน่วยงาน สนับสนุน
๑	การพัฒนาด้าน โครงสร้างพื้นฐาน	-บริการชุมชน และสังคม	-แผนงานเคหะและชุมชน	-ส่วนโยธา	-สำนักปลัด
๒	การพัฒนาด้าน แหล่งน้ำ	-การเศรษฐกิจ	-แผนงานการเกษตร	-สำนักปลัด	-ส่วนการคลัง
๓	การพัฒนาด้าน การศึกษา ศาสนา และวัฒนธรรม	-บริการชุมชน และสังคม	-แผนงานการศึกษา -แผนงานการศาสนาวัฒนธรรม และนันทนาการ	-สำนักปลัด	-ส่วนการคลัง
๔	การพัฒนาด้านเศรษฐกิจ	-การเศรษฐกิจ	-แผนงานการพาณิชย์ -แผนงานการเกษตร	-สำนักปลัด -ส่วนโยธา	-ส่วนการคลัง
๕	การพัฒนาด้านสังคม และสิ่งแวดล้อม	-บริหารทั่วไป -บริการชุมชน และสังคม	-แผนงานสังคมสงเคราะห์ -แผนงานสาธารณสุข -แผนงานสร้างความเข้มแข็งของชุมชน -แผนงานการศาสนาวัฒนธรรมและ นันทนาการ -แผนงานการรักษาความสงบภายใน	-ส่วนสวัสดิการ -สำนักปลัด	-ส่วนการคลัง
๖	การบริหารกิจการ บ้านเมืองที่ดี	-บริหารทั่วไป	-แผนงานบริหารงานทั่วไป	-สำนักปลัด	-ส่วนการคลัง

**บัญชีสรุปโครงการพัฒนา  
แผนพัฒนาท้องถิ่น (๒๕๖๖ - ๒๕๗๐)  
องค์การบริหารส่วนตำบลเมืองน้อย อำเภอเวียงชัยบุรี จังหวัดร้อยเอ็ด**

ยุทธศาสตร์	ปี ๒๕๖๖		ปี ๒๕๖๗		ปี ๒๕๖๘		ปี ๒๕๖๙		ปี ๒๕๗๐		รวม ๕ ปี	
	จำนวนโครงการ	งบประมาณ (บาท)	จำนวนโครงการ	งบประมาณ (บาท)	จำนวนโครงการ	งบประมาณ (บาท)	จำนวนโครงการ	งบประมาณ (บาท)	จำนวนโครงการ	งบประมาณ (บาท)	จำนวนโครงการ	งบประมาณ (บาท)
๑. การพัฒนาด้านโครงสร้างพื้นฐาน	๑๗๘	๑๔๖,๑๕๘,๘๔๖	๑๘๐	๒๖๕,๖๔๕,๐๐๐	๑๘๐	๒๖๕,๖๔๕,๐๐๐	๑๘๐	๒๖๕,๖๔๕,๐๐๐	๑๘๐	๒๖๕,๖๔๕,๐๐๐	๘๙๘	๑,๒๐๘,๗๓๘,๘๔๖
๑.๑ โครงการที่เกินศักยภาพ	๘	๒๓,๗๕๐,๐๐๐	๓	๒๐,๑๒๙,๐๐๐	๓	๒๐,๑๒๙,๐๐๐	๓	๒๐,๑๒๙,๐๐๐	๓	๒๐,๑๒๙,๐๐๐	๒๐	๑๐๔,๒๖๖,๐๐๐
๒. การพัฒนาด้านแหล่งน้ำ	-	-	-	-	-	-	-	-	-	-	-	-
๓. การพัฒนาด้านการศึกษา ศาสนาและวัฒนธรรม	๑๘	๕,๗๔๙,๓๒๐	๑๐	๔,๓๔๐,๐๐๐	๑๐	๔,๓๔๐,๐๐๐	๑๐	๔,๓๔๐,๐๐๐	๑๐	๔,๓๔๐,๐๐๐	๕๘	๒๓,๑๐๙,๓๒๐
๔. การพัฒนาด้านเศรษฐกิจ	๕๔	๓,๘๑๕,๐๐๐	๑๙	๔,๑๖๐,๐๐๐	๑๙	๔,๑๖๐,๐๐๐	๑๙	๔,๑๖๐,๐๐๐	๑๙	๔,๑๖๐,๐๐๐	๑๓๐	๒๐,๔๕๕,๐๐๐
๕. การพัฒนาด้านสังคมและสิ่งแวดล้อม	๓๙	๓๔,๔๘๙,๕๔๐	๑๖	๒,๑๘๖,๐๐๐	๑๖	๒,๑๘๖,๐๐๐	๑๖	๒,๑๘๖,๐๐๐	๑๖	๒,๑๘๖,๐๐๐	๑๐๓	๔๓,๒๓๓,๕๔๐
๖. การบริหารกิจการบ้านเมืองที่ดี	๒๖	๑,๔๓๗,๐๐๐	๒๓	๙๘๗,๐๐๐	๒๓	๙๘๗,๐๐๐	๒๓	๙๘๗,๐๐๐	๒๓	๙๘๗,๐๐๐	๑๑๘	๕,๓๘๕,๐๐๐
ครุภัณฑ์	๑๘	๗,๒๗๓,๑๐๐	๒๒	๗,๑๖๕,๐๐๐	๒๒	๗,๑๖๕,๐๐๐	๒๒	๗,๑๖๕,๐๐๐	๒๒	๗,๑๖๕,๐๐๐	๑๐๖	๓๕,๙๓๓,๑๐๐
<b>รวม</b>	<b>๓๓๓</b>	<b>๑๙๘,๙๒๒,๘๐๖</b>	<b>๒๗๓</b>	<b>๓๐๔,๖๑๒,๐๐๐</b>	<b>๒๗๓</b>	<b>๓๐๔,๖๑๒,๐๐๐</b>	<b>๒๗๓</b>	<b>๓๐๔,๖๑๒,๐๐๐</b>	<b>๒๗๓</b>	<b>๓๐๔,๖๑๒,๐๐๐</b>	<b>๑๔๓๓</b>	<b>๑,๔๔๑,๑๒๐,๘๐๖</b>

รายละเอียดโครงการพัฒนา  
แผนพัฒนา ๕ ปี (พ.ศ.๒๕๖๖-๒๕๗๐)

องค์การบริหารส่วนตำบลเมืองน้อย

ก ยุทธศาสตร์จังหวัดที่ ๑ พัฒนาด้านโครงสร้างพื้นฐาน

ข ยุทธศาสตร์การพัฒนาขององค์กรปกครองส่วนท้องถิ่นในเขตจังหวัดร้อยเอ็ด

ยุทธศาสตร์ที่ ๑ การพัฒนาด้านโครงสร้างพื้นฐาน

แนวทางการพัฒนาเส้นทางคมนาคม และวิศวกรรมจราจรทางบกภายในท้องถิ่นและเชื่อมโยงระหว่างท้องถิ่น

แผนงาน อุตสาหกรรมและการโยธา (งานถนน)

ที่	โครงการ	วัตถุประสงค์	เป้าหมาย (ผลผลิตของโครงการ)	งบประมาณ					ตัวชี้วัด KPI	ผลที่คาดว่าจะ ได้รับ	หน่วยงาน รับผิดชอบ
				๒๕๖๖ (บาท)	๒๕๖๗ (บาท)	๒๕๖๘ (บาท)	๒๕๖๙ (บาท)	๒๕๗๐ (บาท)			
๑	โครงการก่อสร้างถนนลาดยาง หมู่ ๑๑	เพื่อให้ประชาชนสัญจรไป-มา สะดวก และปลอดภัย	ดำเนินการก่อสร้างถนนถนนลาดยาง จุดเริ่มต้นจากถนนสาย อาจสามารถ -ร้อยเอ็ด ถึง ม.๑๑ กว้าง ๖ เมตร หนา ๐.๑๐ เมตร ยาว ๑,๑๕๐ เมตร	๒,๔๑๕,๐๐๐	๒,๔๑๕,๐๐๐	๒,๔๑๕,๐๐๐	๒,๔๑๕,๐๐๐	๒,๔๑๕,๐๐๐	ระยะทาง ความยาวของถนนที่ก่อสร้างตามมาตรฐานงานทาง	การสัญจรไป-มาของประชาชนมีความสะดวก รวดเร็วและปลอดภัย	กองช่าง
๒	โครงการก่อสร้างเสริมผิวจราจรแอสฟัลติก หมู่ที่ ๑	เพื่อให้ประชาชนสัญจรไป-มา สะดวก และปลอดภัย	ดำเนินการก่อสร้างเสริมผิวคอนกรีตแอสฟัลติก จุดเริ่มต้นจากหนองซอน -บ้านนายประเวศ หล้ากล้า กว้าง ๕ เมตร หนา ๐.๑๐ เมตร ยาว ๒.๐๐๐ เมตร	๓,๕๐๐,๐๐๐	๓,๕๐๐,๐๐๐	๓,๕๐๐,๐๐๐	๓,๕๐๐,๐๐๐	๓,๕๐๐,๐๐๐	ระยะทาง ความยาวของถนนที่ก่อสร้างตามมาตรฐานงานทาง	การสัญจรไป-มาของประชาชนมีความสะดวก รวดเร็วและปลอดภัย	กองช่าง
๓	โครงการก่อสร้างเสริมผิวจราจรแอสฟัลติก หมู่ที่ ๓	เพื่อให้ประชาชนสัญจรไป-มา สะดวก และปลอดภัย	ดำเนินการก่อสร้างเสริมผิวคอนกรีตแอสฟัลติก จุดเริ่มต้นจากถนนสายบ้านเมืองน้อย-หนองดินแดง ที่นายนายประเวศ หล้ากล้า-ที่นางามหนูเชียร สนิทนวล กว้าง ๕ เมตร หนา ๐.๑๐ เมตร ยาว ๔๔๐ เมตร	๗๗๐,๐๐๐	๗๗๐,๐๐๐	๗๗๐,๐๐๐	๗๗๐,๐๐๐	๗๗๐,๐๐๐	ระยะทาง ความยาวของถนนที่ก่อสร้างตามมาตรฐานงานทาง	การสัญจรไป-มาของประชาชนมีความสะดวก รวดเร็วและปลอดภัย	กองช่าง

ที่	โครงการ	วัตถุประสงค์	เป้าหมาย (ผลผลิตของโครงการ)	งบประมาณ					ตัวชี้วัด KPI	ผลที่คาดว่าจะ ได้รับ	หน่วยงาน รับผิดชอบ
				๒๕๖๖ (บาท)	๒๕๖๗ (บาท)	๒๕๖๘ (บาท)	๒๕๖๙ (บาท)	๒๕๗๐ (บาท)			
๔	โครงการก่อสร้างเสริม ผิวจราจรแอสฟัลติก หมู่ที่ ๓	เพื่อให้ประชาชนสัญจร ไป-มา สะดวก และ ปลอดภัย	ดำเนินการก่อสร้างเสริมผิว คอนกรีตแอสฟัลติก จุดเริ่มต้นจาก ถนนสายบ้านนางลาวีลย์ เมืองศรี ถึงบ้านนายสีอาน น้อยหลุบเลา กว้าง ๕ เมตร หน้า ๐.๐๔ เมตร ยาว ๔๔๐ เมตร	๗๗๐,๐๐๐	๗๗๐,๐๐๐	๗๗๐,๐๐๐	๗๗๐,๐๐๐	๗๗๐,๐๐๐	ระยะทาง ความยาวของ ถนนที่ก่อสร้าง ตามมาตรฐาน งานทาง	การสัญจรไป-มา ของประชาชนมี ความสะดวก รวดเร็วและ ปลอดภัย	กองช่าง
๕	โครงการก่อสร้างเสริม ผิวจราจรแอสฟัลติก หมู่ที่ ๘	เพื่อให้ประชาชนสัญจร ไป-มา สะดวก และ ปลอดภัย	ดำเนินการก่อสร้างเสริมผิว คอนกรีตแอสฟัลติก จุดเริ่มต้นจาก ถนนสาย อาจสามารถ -ร้อยเอ็ด กว้าง ๕ เมตร หน้า ๐.๐๔ เมตร ยาว ๑๔๐ เมตร	๗๗๐,๐๐๐	๗๗๐,๐๐๐	๗๗๐,๐๐๐	๗๗๐,๐๐๐	๗๗๐,๐๐๐	ระยะทาง ความยาวของ ถนนที่ก่อสร้าง ตามมาตรฐาน งานทาง	การสัญจรไป-มา ของประชาชนมี ความสะดวก รวดเร็วและ ปลอดภัย	กองช่าง
๖	โครงการเสริมผิวจราจร แอสฟัลติก หมู่ ๑๐	เพื่อให้ประชาชนสัญจร ไป-มา สะดวก และ ปลอดภัย	ดำเนินการจากบ้านนายณรงค์ ศรี สนอง เลขที่ ๒๘/๒ -บ้านนางทอง พูล วิเศษการ กว้าง ๔ ม.ยาว ๑ ๔๐ ม. หน้า ๐.๐๔ ม.	๒๔๕,๐๐๐	๒๔๕,๐๐๐	๒๔๕,๐๐๐	๒๔๕,๐๐๐	๒๔๕,๐๐๐	ระยะทาง ความยาวของ ถนนที่ก่อสร้าง ตามมาตรฐาน งานทาง	การสัญจรไป-มา ของประชาชนมี ความสะดวก รวดเร็วและ ปลอดภัย	กองช่าง
๗	โครงการเสริมผิวจราจร แอสฟัลติก หมู่ ๑๐	เพื่อให้ประชาชนสัญจร ไป-มา สะดวก และ ปลอดภัย	ดำเนินการจากบ้านนายวิบูรณ์ ศรี สนอง เลขที่ ๑๒๔ -บ้านนางราตรี บานศิริ เลขที่ ๗๖ กว้าง ๔ ม.ยาว ๑๔๐ ม. หน้า ๐.๐๔ ม.	๒๔๕,๐๐๐	๒๔๕,๐๐๐	๒๔๕,๐๐๐	๒๔๕,๐๐๐	๒๔๕,๐๐๐	ระยะทาง ความยาวของ ถนนที่ก่อสร้าง ตามมาตรฐาน งานทาง	การสัญจรไป-มา ของประชาชนมี ความสะดวก รวดเร็วและ ปลอดภัย	กองช่าง
๘	โครงการเสริมผิวจราจร แอสฟัลติก หมู่ ๑๑	เพื่อให้ประชาชนสัญจร ไป-มา สะดวก และ ปลอดภัย	ดำเนินการจากบ้านนางสา เวียง นนท์ -บ้านนางอ่อน สนิทนวล กว้าง ๔ ม.ยาว ๑๔๐ ม. ช่วงที่ ๒ จากบ้านนายสน เวียงนนท์-บ้าน นางวร ฉลาดเอื้อ กว้าง ๔ ม.ยาว ๑๘๐ ม. หน้า ๐.๐๔ ม.	๓๑๕,๐๐๐	๓๑๕,๐๐๐	๓๑๕,๐๐๐	๓๑๕,๐๐๐	๓๑๕,๐๐๐	ระยะทาง ความยาวของ ถนนที่ก่อสร้าง ตามมาตรฐาน งานทาง	การสัญจรไป-มา ของประชาชนมี ความสะดวก รวดเร็วและ ปลอดภัย	กองช่าง

๙	โครงการเสริมผิวจราจร แอสฟัลติก หมู่ที่ ๑๓	เพื่อให้ประชาชนสัญจร ไป-มา สะดวก และปลอดภัย	ดำเนินการก่อสร้างถนนสายโรงน้ำ บ้านเลขที่ ๖๒ ไปถึงศาลากลางบ้าน ยางสินไชย ขนาดความยาว ๒๒๕ ม. กว้าง ๔ ม. หนา ๐.๐๔ ม.	๕๓๑,๐๐๐	๕๓๑,๐๐๐	๕๓๑,๐๐๐	๕๓๑,๐๐๐	๕๓๑,๐๐๐	ระยะทาง ความยาวของ ถนนที่ก่อสร้าง ตามมาตรฐาน งานทาง	การสัญจรไป-มา ของประชาชนมี ความสะดวก รวดเร็วและ ปลอดภัย	กองช่าง
๑๐	โครงการก่อสร้างถนน คอนกรีตเสริมเหล็ก หมู่ ที่ ๑	เพื่อให้ประชาชนสัญจร ไป-มา สะดวก และ ปลอดภัย	ดำเนินการก่อสร้างถนนคอนกรีต เสริมเหล็กจากจุดเริ่มต้นจากบ้าน นายสุชาติ แก่นนาคำ ถึงดงบ้านเก่า กว้าง ๔ เมตร หนา ๐.๑๕ เมตร ยาว ๔๓ เมตร	๑๐๐,๐๐๐	๑๐๐,๐๐๐	๑๐๐,๐๐๐	๑๐๐,๐๐๐	๑๐๐,๐๐๐	ระยะทาง ความยาวของ ถนนที่ก่อสร้าง ตามมาตรฐาน งานทาง	การสัญจรไป-มา ของประชาชนมี ความสะดวก รวดเร็วและ ปลอดภัย	กองช่าง
๑๑	โครงการก่อสร้างถนน คอนกรีตเสริมเหล็ก หมู่ ที่ ๑	เพื่อให้ประชาชนสัญจร ไป-มา สะดวก และ ปลอดภัย	ดำเนินการก่อสร้างถนนคอนกรีต เสริมเหล็กจากจุดเริ่มต้นจากบ้านนาง กัญญารัตน์ วรรณรัชฌ์ ถึงนาย โกวิทย์ บุญโทแสง กว้าง ๓ เมตร หนา ๐.๑๕ เมตร ยาว ๑๐๐ เมตร	๑๗๔,๐๐๐	๑๗๔,๐๐๐	๑๗๔,๐๐๐	๑๗๔,๐๐๐	๑๗๔,๐๐๐	ระยะทาง ความยาวของ ถนนที่ก่อสร้าง ตามมาตรฐาน งานทาง	การสัญจรไป-มา ของประชาชนมี ความสะดวก รวดเร็วและ ปลอดภัย	กองช่าง
๑๒	โครงการก่อสร้างถนน คอนกรีตเสริมเหล็ก หมู่ ที่ ๑	เพื่อให้ประชาชนสัญจร ไป-มา สะดวก และปลอดภัย	ดำเนินการก่อสร้างถนนคอนกรีต เสริมเหล็กจากจุดเริ่มต้นจากตลาดนัด ชุมชน ถึงหนองดินก่ กว้าง ๔ เมตร หนา ๐.๑๕ เมตร ยาว ๒๐๐ เมตร	๔๖๔,๐๐๐	๔๖๔,๐๐๐	๔๖๔,๐๐๐	๔๖๔,๐๐๐	๔๖๔,๐๐๐	ระยะทาง ความยาวของ ถนนที่ก่อสร้าง ตามมาตรฐาน งานทาง	การสัญจรไป-มา ของประชาชนมี ความสะดวก รวดเร็วและ ปลอดภัย	กองช่าง
๑๓	โครงการก่อสร้างถนน คอนกรีตเสริมเหล็ก หมู่ ที่ ๑	เพื่อให้ประชาชนสัญจร ไป-มา สะดวก และปลอดภัย	ดำเนินการก่อสร้างถนนคอนกรีต เสริมเหล็กจากจุดเริ่มต้นจากถนนเมือง น้อยหนองดิน ถึงบ้านนายสุบิน ผลิต เอื้อ กว้าง ๔ เมตร หนา ๐.๑๕ เมตร ยาว ๖๐๐ เมตร	๑,๓๙๒,๐๐๐	๑,๓๙๒,๐๐๐	๑,๓๙๒,๐๐๐	๑,๓๙๒,๐๐๐	๑,๓๙๒,๐๐๐	ระยะทาง ความยาวของ ถนนที่ก่อสร้าง ตามมาตรฐาน งานทาง	การสัญจรไป-มา ของประชาชนมี ความสะดวก รวดเร็วและ ปลอดภัย	กองช่าง
๑๔	โครงการก่อสร้างถนน คอนกรีตเสริมเหล็ก หมู่ ที่ ๑	เพื่อให้ประชาชนสัญจร ไป-มา สะดวก และปลอดภัย	ดำเนินการก่อสร้างถนนคอนกรีต เสริมเหล็กจากจุดเริ่มต้นจากบ้านนาง หนู สังขทิพย์ ไปทางทิศเหนือ กว้าง ๕ เมตร หนา ๐.๑๕ เมตร ยาว ๔๐ เมตร	๑๑๖,๐๐๐	๑๑๖,๐๐๐	๑๑๖,๐๐๐	๑๑๖,๐๐๐	๑๑๖,๐๐๐	ระยะทาง ความยาวของ ถนนที่ก่อสร้าง ตามมาตรฐาน งานทาง	การสัญจรไป-มา ของประชาชนมี ความสะดวก รวดเร็วและ ปลอดภัย	กองช่าง
๑๕	โครงการก่อสร้างถนน คอนกรีตเสริมเหล็ก หมู่ที่ ๑	เพื่อให้ประชาชนสัญจร ไป-มา สะดวก และปลอดภัย	ดำเนินการก่อสร้างถนนคอนกรีตเสริมเหล็ก จากบ้านนางนิญชญา เวียงชนก ถึงบ้าน นายชาติรี นิวาสวงค์ ขนาดความยาว ๒๐๐ม.กว้าง ๓ ม. หนา ๐.๑๕ ม.	๓๔๘,๐๐๐	๓๔๘,๐๐๐	๓๔๘,๐๐๐	๓๔๘,๐๐๐	๓๔๘,๐๐๐	ระยะทาง ความยาวของ ถนนที่ก่อสร้าง ตามมาตรฐาน งานทาง	การสัญจรไป-มา ของประชาชนมี ความสะดวก รวดเร็วและ ปลอดภัย	กองช่าง



๒๓	โครงการก่อสร้างถนนคอนกรีตเสริมเหล็ก หมู่ที่ ๒	เพื่อให้ประชาชนสัญจรไป-มา สะดวก และปลอดภัย	ดำเนินการก่อสร้างถนนคอนกรีตเสริมเหล็กจากจุดเริ่มต้นจากบ้านนางจันดี ถึงทางแยก กว้าง ๔ เมตร หนา ๐.๑๕ เมตร ยาว ๓๕๐ เมตร	๘๕๐,๐๐๐	๘๕๐,๐๐๐	๘๕๐,๐๐๐	๘๕๐,๐๐๐	๘๕๐,๐๐๐	ระยะทาง ความยาวของถนนที่ก่อสร้างตามมาตรฐานงานทาง	การสัญจรไป-มา ของประชาชนมีความสะดวก รวดเร็วและปลอดภัย	กองช่าง
๒๔	โครงการก่อสร้างถนนคอนกรีตเสริมเหล็ก หมู่ที่ ๓	เพื่อให้ประชาชนสัญจรไป-มา สะดวก และปลอดภัย	ดำเนินการก่อสร้างถนนคอนกรีตเสริมเหล็กจากจุดเริ่มต้นจากบ้านหนองดินแดง จากที่นาทางสอด เตื่อประโคน ถึงที่นา นายไพฑูรย์ วิระขร กว้าง ๕ เมตร หนา ๐.๑๕ เมตร ยาว ๓๗๕ เมตร	๑,๐๘๗,๐๐๐	๑,๐๘๗,๐๐๐	๑,๐๘๗,๐๐๐	๑,๐๘๗,๐๐๐	๑,๐๘๗,๐๐๐	ระยะทาง ความยาวของถนนที่ก่อสร้างตามมาตรฐานงานทาง	การสัญจรไป-มา ของประชาชนมีความสะดวก รวดเร็วและปลอดภัย	กองช่าง
๒๕	โครงการยกระดับขยายไหล่ทางถนนดิน หมู่ที่ ๒	เพื่อให้ประชาชนสัญจรไป-มา สะดวก และปลอดภัย	ดำเนินการก่อสร้างยกระดับทางถนนดิน จากหน้าบ้านนางทต สุวรรณศรี ไปทางทิศตะวันออก ถึงเมรุวัดสระแก้วกว้าง ๕ เมตร สูง ๐.๔๐ เมตร ยาว ๒,๐๐๐ เมตร	๒๒๔,๐๐๐	๒๒๔,๐๐๐	๒๒๔,๐๐๐	๒๒๔,๐๐๐	๒๒๔,๐๐๐	ระยะทาง ความยาวของถนนที่ก่อสร้างตามมาตรฐานงานทาง	การสัญจรไป-มา ของประชาชนมีความสะดวก รวดเร็วและปลอดภัย	กองช่าง
๒๖	โครงการยกระดับขยายไหล่ทางถนนดิน หมู่ที่ ๓	เพื่อให้ประชาชนสัญจรไป-มา สะดวก และปลอดภัย	ดำเนินการก่อสร้างยกระดับทางถนนดิน จากหน้าบ้านนางสุด เตื่อประโคน ถึงที่นา นายไพฑูรย์ วิระขร ยาว ๓๗๕ ม.กว้าง ๑ เมตร สูง ๐.๗๐ เมตร	๒๐๐,๐๐๐	๒๐๐,๐๐๐	๒๐๐,๐๐๐	๒๐๐,๐๐๐	๒๐๐,๐๐๐	ระยะทาง ความยาวของถนนที่ก่อสร้างตามมาตรฐานงานทาง	การสัญจรไป-มา ของประชาชนมีความสะดวก รวดเร็วและปลอดภัย	กองช่าง
๒๗	โครงการยกระดับขยายไหล่ทางถนนดิน หมู่ที่ ๓	เพื่อให้ประชาชนสัญจรไป-มา สะดวก และปลอดภัย	ดำเนินการก่อสร้างยกระดับขยายไหล่ทางถนนดิน จากจุดสิ้นสุดถนนคสล.งบประมาณ ๒๕๖๔ ไปทางทิศตะวันออก ถนนเดิมกว้าง ๒.๕๐ เมตร สูง ๐.๔๐ เมตร ต้องการเสริมไหล่ทางข้างละ ๐.๕๐ เมตร สูง ๐.๗๐ เมตร ยาว ๓๐๐ เมตร ปริมาตรดินถมไม่น้อยกว่า ๔๓๕ ลูกบาศก์เมตร	๑๑,๗๖๐	๑๑,๗๖๐	๑๑,๗๖๐	๑๑,๗๖๐	๑๑,๗๖๐	ระยะทาง ความยาวของถนนที่ก่อสร้างตามมาตรฐานงานทาง	การสัญจรไป-มา ของประชาชนมีความสะดวก รวดเร็วและปลอดภัย	กองช่าง
๒๘	โครงการก่อสร้างถนนคอนกรีตเสริมเหล็ก บ้าน มะยาง หมู่ที่ ๔	เพื่อให้ประชาชนสัญจรไป-มา สะดวก และปลอดภัย	ดำเนินการก่อสร้างถนนคอนกรีตเสริมเหล็กจากจุดเริ่มต้นจากที่นายอาทิตย์ เวียงสิมา ไปทางเมรุบ้านมะยาง กว้าง ๔ เมตร หนา ๐.๑๕ เมตร ยาว ๓๔๐ เมตร	๘๑๖,๐๐๐	๘๑๖,๐๐๐	๘๑๖,๐๐๐	๘๑๖,๐๐๐	๘๑๖,๐๐๐	ระยะทาง ความยาวของถนนที่ก่อสร้างตามมาตรฐานงานทาง	การสัญจรไป-มา ของประชาชนมีความสะดวก รวดเร็วและปลอดภัย	กองช่าง

๒๙	โครงการก่อสร้างขยายถนนคอนกรีตเสริมเหล็กบ้าน มะยาง หมู่ที่ ๔	เพื่อให้ประชาชนสัญจร ไป-มา สะดวก และปลอดภัย	ดำเนินการก่อสร้างถนนคอนกรีตเสริมเหล็กในหมู่บ้าน	๔๓,๐๐๐	๔๓,๐๐๐	๔๓,๐๐๐	๔๓,๐๐๐	๔๓,๐๐๐	ระยะทาง ความยาวของถนนที่ก่อสร้างตามมาตรฐานงานทาง	การสัญจรไป-มา ของประชาชนมีความสะดวก รวดเร็วและปลอดภัย	กองช่าง
๓๐	โครงการก่อสร้างถนนคอนกรีตเสริมเหล็กบ้านเมืองน้อย หมู่ ๕	เพื่อให้ประชาชนสัญจร ไป-มา สะดวก และปลอดภัย	ดำเนินการก่อสร้างถนนคอนกรีตเสริมเหล็กจากจุดเริ่มต้นจากเปลี่ยนแปลงค่าชี้แจงข้อบัญญัติงบประมาณปี ๒๕๖๔ ไปทางโรงเรียนบ้านมะยาง กว้าง ๔ เมตร หนา ๐.๑๕ เมตร ยาว ๑๙ เมตรหรือมีพื้นที่รวมไม่น้อยกว่า ๗๖ ตรม. ใหญ่ทางลูกกรุงข้างละ ๐.๕๐ เมตร	๔๔,๐๐๐	๔๔,๐๐๐	๔๔,๐๐๐	๔๔,๐๐๐	๔๔,๐๐๐	ระยะทาง ความยาวของถนนที่ก่อสร้างตามมาตรฐานงานทาง	การสัญจรไป-มา ของประชาชนมีความสะดวก รวดเร็วและปลอดภัย	กองช่าง
๓๑	โครงการก่อสร้างถนนคอนกรีตเสริมเหล็ก หมู่ ๕	เพื่อให้ประชาชนสัญจร ไป-มา สะดวก และปลอดภัย	ดำเนินการก่อสร้างถนน ขนาดความยาว ๕๐๐ ม.กว้าง ๕ ม. หนา ๐.๑๕ ม. จากหน้าบ้านนางบุญเพ็ง ศรีชัย ไปถึงถนนออกมาเมรุบ้านมะยาง	๑,๔๕๐,๐๐๐	๑,๔๕๐,๐๐๐	๑,๔๕๐,๐๐๐	๑,๔๕๐,๐๐๐	๑,๔๕๐,๐๐๐	ระยะทาง ความยาวของถนนที่ก่อสร้างตามมาตรฐานงานทาง	การสัญจรไป-มา ของประชาชนมีความสะดวก รวดเร็วและปลอดภัย	กองช่าง
๓๒	โครงการก่อสร้างถนนคอนกรีตเสริมเหล็ก หมู่ ๖	เพื่อให้ประชาชนสัญจร ไป-มา สะดวก และปลอดภัย	ดำเนินการก่อสร้างถนน ขนาดความยาว ๙๖๙ ม.กว้าง ๔ ม. หนา ๐.๑๕ ม. จากแยก กม.๑๙ ถึงแยกบ้านนายไชยรัตน์ สุ่มมาตย์	๒,๒๔๘,๐๐๐	๒,๒๔๘,๐๐๐	๒,๒๔๘,๐๐๐	๒,๒๔๘,๐๐๐	๒,๒๔๘,๐๐๐	ระยะทาง ความยาวของถนนที่ก่อสร้างตามมาตรฐานงานทาง	การสัญจรไป-มา ของประชาชนมีความสะดวก รวดเร็วและปลอดภัย	กองช่าง
๓๓	โครงการก่อสร้างถนนคอนกรีตเสริมเหล็ก หมู่ ๖	เพื่อให้ประชาชนสัญจร ไป-มา สะดวก และปลอดภัย	ดำเนินการก่อสร้างถนน ขนาดความยาว ๒,๐๐๐ ม.กว้าง ๖ ม. หนา ๐.๑๕ ม. จากบ้านนายธวัช วงษ์สมศรี ถึงตอนไผ่	๖,๙๖๐,๐๐๐	๖,๙๖๐,๐๐๐	๖,๙๖๐,๐๐๐	๖,๙๖๐,๐๐๐	๖,๙๖๐,๐๐๐	ระยะทาง ความยาวของถนนที่ก่อสร้างตามมาตรฐานงานทาง	การสัญจรไป-มา ของประชาชนมีความสะดวก รวดเร็วและปลอดภัย	กองช่าง
๓๔	โครงการก่อสร้างขยายถนนคอนกรีตเสริมเหล็ก หมู่ที่ ๗	เพื่อให้ประชาชนสัญจร ไป-มา สะดวก และปลอดภัย	ดำเนินการก่อสร้างถนน ขนาดความยาว ๑๐๐ ม.กว้าง ๑ ม. หนา ๐.๑๕ ม. จากบ้านนางหนูเรียน ศรีคำภา ถึงตอนไผ่	๕๙.๐๐๐	๕๙.๐๐๐	๕๙.๐๐๐	๕๙.๐๐๐	๕๙.๐๐๐	ระยะทาง ความยาวของถนนที่ก่อสร้างตามมาตรฐานงานทาง	การสัญจรไป-มา ของประชาชนมีความสะดวก รวดเร็วและปลอดภัย	กองช่าง



๓๕	โครงการก่อสร้างขยายถนนคอนกรีตเสริมเหล็ก หมู่ที่ ๘	เพื่อให้ประชาชนสัญจร ไป-มา สะดวก และปลอดภัย	ดำเนินการก่อสร้างถนน ขนาดความยาว ๑๕๗ ม.กว้าง ๑ ม. หนา ๐.๑๕ ม. จากบ้านนางประมุข ถึง บ้านนายสมาน	๙๒,๖๓๐	๙๒,๖๓๐	๙๒,๖๓๐	๙๒,๖๓๐	๙๒,๖๓๐	ระยะทาง ความยาวของถนนที่ก่อสร้างตามมาตรฐานงานทาง	การสัญจรไป-มา ของประชาชนมีความสะดวก รวดเร็วและปลอดภัย	กองช่าง
๓๖	โครงการก่อสร้างถนนคอนกรีตเสริมเหล็ก หมู่ที่ ๘	เพื่อให้ประชาชนสัญจร ไป-มา สะดวก และปลอดภัย	ดำเนินการก่อสร้างถนน ขนาดความยาว ๑๐๐ ม.กว้าง ๔ ม. หนา ๐.๑๕ ม. จากบ้านหัวบ่อ-ตุ้ยามบ้านเมื่อน้อย ไปทางบ้านนางนางรูปสวย	๙๔๔,๐๐๐	๙๔๔,๐๐๐	๙๔๔,๐๐๐	๙๔๔,๐๐๐	๙๔๔,๐๐๐	ระยะทาง ความยาวของถนนที่ก่อสร้างตามมาตรฐานงานทาง	การสัญจรไป-มา ของประชาชนมีความสะดวก รวดเร็วและปลอดภัย	กองช่าง
๓๗	โครงการก่อสร้างถนนคอนกรีตเสริมเหล็ก หมู่ที่ ๘	เพื่อให้ประชาชนสัญจร ไป-มา สะดวก และปลอดภัย	ดำเนินการก่อสร้างถนน ขนาดความยาว ๔๐๐ ม.กว้าง ๔ ม. หนา ๐.๑๕ ม. จากทางเข้าวัดธรรมนิยม สงเคราะห์ ถึงจุดทางแยกด้านติดกับหนองดินกึ่ง และด้านไปทาง อบต. และด้านรอบหนองขมิ้น	๙๔๔,๐๐๐	๙๔๔,๐๐๐	๙๔๔,๐๐๐	๙๔๔,๐๐๐	๙๔๔,๐๐๐	ระยะทาง ความยาวของถนนที่ก่อสร้างตามมาตรฐานงานทาง	การสัญจรไป-มา ของประชาชนมีความสะดวก รวดเร็วและปลอดภัย	กองช่าง
๓๘	โครงการก่อสร้างถนนคอนกรีตเสริมเหล็ก หมู่ที่ ๙	เพื่อให้ประชาชนสัญจร ไป-มา สะดวก และปลอดภัย	ดำเนินการก่อสร้างถนน ขนาดความยาว ๖๐๐ ม.กว้าง ๕ ม. หนา ๐.๑๕ ม. จากทางเข้าหมู่ ๙ ไปทางทิศเหนือ	๑,๗๗๐,๐๐๐	๑,๗๗๐,๐๐๐	๑,๗๗๐,๐๐๐	๑,๗๗๐,๐๐๐	๑,๗๗๐,๐๐๐	ระยะทาง ความยาวของถนนที่ก่อสร้างตามมาตรฐานงานทาง	การสัญจรไป-มา ของประชาชนมีความสะดวก รวดเร็วและปลอดภัย	กองช่าง
๓๙	โครงการก่อสร้างถนนคอนกรีตเสริมเหล็ก หมู่ที่ ๑๐	เพื่อให้ประชาชนสัญจร ไป-มา สะดวก และปลอดภัย	ดำเนินการก่อสร้างถนน ขนาดความยาว ๑,๕๐๐ ม. กว้าง ๘ ม. หนา ๐.๑๕ ม. รอบหมู่ที่ ๑๐ จากบ้านเลขที่ ๓ ถึงบ้านเลขที่ ๑๐๔	๗,๐๘๐,๐๐๐	๗,๐๘๐,๐๐๐	๗,๐๘๐,๐๐๐	๗,๐๘๐,๐๐๐	๗,๐๘๐,๐๐๐	ระยะทาง ความยาวของถนนที่ก่อสร้างตามมาตรฐานงานทาง	การสัญจรไป-มา ของประชาชนมีความสะดวก รวดเร็วและปลอดภัย	กองช่าง
๔๐	โครงการก่อสร้างถนนคอนกรีตเสริมเหล็ก หมู่ที่ ๑๐	เพื่อให้ประชาชนสัญจร ไป-มา สะดวก และปลอดภัย	ดำเนินการก่อสร้างถนน ขนาดความยาว ๕๐๐ ม.กว้าง ๕ ม. หนา ๐.๑๕ ม. จากบ้านเลขที่ ๒๘/๑ ไป ทาง รร. บ้านหนองเปิด	๗,๐๘๐,๐๐๐	๗,๐๘๐,๐๐๐	๗,๐๘๐,๐๐๐	๗,๐๘๐,๐๐๐	๗,๐๘๐,๐๐๐	ระยะทาง ความยาวของถนนที่ก่อสร้างตามมาตรฐานงานทาง	การสัญจรไป-มา ของประชาชนมีความสะดวก รวดเร็วและปลอดภัย	กองช่าง

๔๑	โครงการก่อสร้างถนนคอนกรีตเสริมเหล็ก หมู่ที่ ๑๐	เพื่อให้ประชาชนสัญจร ไป-มา สะดวก และปลอดภัย	ดำเนินการก่อสร้างถนน ขนาดความยาว ๕๐๐ ม.กว้าง ๕ ม. หนา ๐.๑๕ ม. จากบ้านเลขที่ ๔๖ ไปทาง วงแหวนรอบหมู่บ้าน	๗,๐๘๐,๐๐๐	๗,๐๘๐,๐๐๐	๗,๐๘๐,๐๐๐	๗,๐๘๐,๐๐๐	๗,๐๘๐,๐๐๐	ระยะทาง ความยาวของถนนที่ก่อสร้าง ตามมาตรฐานงานทาง	การสัญจรไป-มา ของประชาชนมีความสะดวก รวดเร็วและปลอดภัย	กองช่าง
๔๒	โครงการก่อสร้างถนนคอนกรีตเสริมเหล็ก หมู่ที่ ๑๑	เพื่อให้ประชาชนสัญจร ไป-มา สะดวก และปลอดภัย	ดำเนินการก่อสร้างถนนจากบ้าน นายเบจวรรณ ถึงวัดป่าธรรมนิยม ขนาดความยาว ๔๐๐ ม.กว้าง ๕ ม. หนา ๐.๑๕ ม.	๑,๑๘๐,๐๐๐	๑,๑๘๐,๐๐๐	๑,๑๘๐,๐๐๐	๑,๑๘๐,๐๐๐	๑,๑๘๐,๐๐๐	ระยะทาง ความยาวของถนนที่ก่อสร้าง ตามมาตรฐานงานทาง	การสัญจรไป-มา ของประชาชนมีความสะดวก รวดเร็วและปลอดภัย	กองช่าง
๔๓	โครงการก่อสร้างถนนคอนกรีตเสริมเหล็ก หมู่ที่ ๑๒	เพื่อให้ประชาชนสัญจร ไป-มา สะดวก และปลอดภัย	ดำเนินการก่อสร้างถนนจาก บ้านเมืองน้อย ม.๑๒ ถึงบ้านซี้เหล็ก ขนาดความยาว ๑,๕๐๐ ม.กว้าง ๖ ม. หนา ๐.๑๕ ม.	๕,๓๑๐,๐๐๐	๕,๓๑๐,๐๐๐	๕,๓๑๐,๐๐๐	๕,๓๑๐,๐๐๐	๕,๓๑๐,๐๐๐	ระยะทาง ความยาวของถนนที่ก่อสร้าง ตามมาตรฐานงานทาง	การสัญจรไป-มา ของประชาชนมีความสะดวก รวดเร็วและปลอดภัย	กองช่าง
๔๔	โครงการก่อสร้างถนนคอนกรีตเสริมเหล็ก หมู่ที่ ๑๓	เพื่อให้ประชาชนสัญจร ไป-มา สะดวก และปลอดภัย	ดำเนินการก่อสร้างถนนสายโรงน้ำ บ้านเลขที่ ๖๒ ไปถึงศาลากลางบ้าน ยางสินไชย ขนาดความยาว ๒๒๕ ม. กว้าง ๔ ม. หนา ๐.๐๔ ม.	๕๓๑,๐๐๐	๕๓๑,๐๐๐	๕๓๑,๐๐๐	๕๓๑,๐๐๐	๕๓๑,๐๐๐	ระยะทาง ความยาวของถนนที่ก่อสร้าง ตามมาตรฐานงานทาง	การสัญจรไป-มา ของประชาชนมีความสะดวก รวดเร็วและปลอดภัย	กองช่าง
๔๕	โครงการก่อสร้างถนนคอนกรีตเสริมเหล็ก หมู่ที่ ๑๓	เพื่อให้ประชาชนสัญจร ไป-มา สะดวก และปลอดภัย	ดำเนินการก่อสร้างถนนสายโรงน้ำ บ้านเลขที่ ๒๒ ไปถึงคั้งบ้านมะยางส ขนาดความยาวไม่น้อยกว่า ๒๒๕ ม. กว้าง ๔ ม. หนา ๐.๐๔ ม.	๕๓๑,๐๐๐	๕๓๑,๐๐๐	๕๓๑,๐๐๐	๕๓๑,๐๐๐	๕๓๑,๐๐๐	ระยะทาง ความยาวของถนนที่ก่อสร้าง ตามมาตรฐานงานทาง	การสัญจรไป-มา ของประชาชนมีความสะดวก รวดเร็วและปลอดภัย	กองช่าง
๔๖	โครงการก่อสร้างถนนคอนกรีตเสริมเหล็ก หมู่ที่ ๑๓	เพื่อให้ประชาชนสัญจร ไป-มา สะดวก และปลอดภัย	ดำเนินการก่อสร้างจากป้อมยาม ทางเข้าหมู่บ้าน-ศาลากลางบ้าน ไป ถึงคั้งบ้านมะยาง ขนาดความยาวไม่น้อยกว่า ๖๐๐ ม.กว้าง ๘ ม. หนา ๐.๐๔ ม.	๘๐๐,๐๐๐	๘๐๐,๐๐๐	๘๐๐,๐๐๐	๘๐๐,๐๐๐	๘๐๐,๐๐๐	ระยะทาง ความยาวของถนนที่ก่อสร้าง ตามมาตรฐานงานทาง	การสัญจรไป-มา ของประชาชนมีความสะดวก รวดเร็วและปลอดภัย	กองช่าง

๔๗	โครงการปรับปรุง ซ่อมแซมถนนลาดยาง หมู่ ที่ ๑๒	เพื่อให้ประชาชนสัญจร ไป-มา สะดวก และปลอดภัย	ดำเนินการปรับปรุงซ่อมแซม ถนนลาดยางสาย บ้านเมืองน้อยถึง บ้านนาคำ กว้าง ๖ม. ยาว ๑,๕๐๐ม.	๘๐๐,๐๐๐	๘๐๐,๐๐๐	๘๐๐,๐๐๐	๘๐๐,๐๐๐	๘๐๐,๐๐๐	ระยะทาง ความยาวของ ถนนที่ซ่อมแซม ให้ได้มาตรฐาน	การสัญจรไป-มา ของประชาชนมี ความสะดวก รวดเร็วและ ปลอดภัย	กองช่าง
๔๘	โครงการปรับปรุง ซ่อมแซมถนนลูกรัง หมู่ที่ ๔	เพื่อให้ประชาชนสัญจร ไป- มา สะดวก และปลอดภัย	ดำเนินการก่อสร้าง ถนนลูกรัง จาก สามแยกดอนปู่ตาถึงถนนบ้านเหล่า กว้าง ๔ ม.ยาว ๗๐๐ ม.	๘๔,๐๐๐	๘๔,๐๐๐	๘๔,๐๐๐	๘๔,๐๐๐	๘๔,๐๐๐	ระยะทาง ความยาวของ ถนนที่ซ่อมแซม ให้ได้มาตรฐาน	การสัญจรไป-มา ของประชาชนมี ความสะดวก รวดเร็วและ ปลอดภัย	กองช่าง
๔๙	โครงการปรับปรุง ซ่อมแซมถนนลูกรัง หมู่ที่ ๔	เพื่อให้ประชาชนสัญจร ไป- มา สะดวก และปลอดภัย	ดำเนินการก่อสร้าง ถนนลูกรังจาก หนองแคน ไปทางบ้านยางสินไชย กว้าง ๔ ม.ยาว ๑,๒๐๐ ม.	๑๔๔,๐๐๐	๑๔๔,๐๐๐	๑๔๔,๐๐๐	๑๔๔,๐๐๐	๑๔๔,๐๐๐	ระยะทาง ความยาวของ ถนนที่ซ่อมแซม ให้ได้มาตรฐาน	การสัญจรไป-มา ของประชาชนมี ความสะดวก รวดเร็วและ ปลอดภัย	กองช่าง
๕๐	โครงการปรับปรุง ซ่อมแซมถนนลูกรัง หมู่ที่ ๔	เพื่อให้ประชาชนสัญจร ไป- มา สะดวก และปลอดภัย	ดำเนินการก่อสร้าง ถนนลูกรังจาก หน้าบ้านนางพร สารรัตน์ ไปถึงหนอง หัวคน กว้าง ๔ ม.ยาว ๑,๓๐๐ ม.	๑๕๖,๐๐๐	๑๕๖,๐๐๐	๑๕๖,๐๐๐	๑๕๖,๐๐๐	๑๕๖,๐๐๐	ระยะทาง ความยาวของ ถนนที่ซ่อมแซม ให้ได้มาตรฐาน	การสัญจรไป-มา ของประชาชนมี ความสะดวก รวดเร็วและ ปลอดภัย	กองช่าง
๕๑	โครงการปรับปรุง ซ่อมแซมถนนลูกรัง บดอัด พร้อมวางท่อระบายน้ำ หมู่ที่ ๕	เพื่อให้ประชาชนสัญจร ไป- มา สะดวก และปลอดภัย	ดำเนินการปรับปรุงซ่อมแซม ถนน ลูกรัง จากบ้านนางบุญเพ็ง ศรีชัย ถึง ทางไปเมรุบ้านมะยาง กว้าง ๕ ม.ยาว ไม่น้อยกว่า ๕๐๐ ม.	๖๐,๐๐๐	๖๐,๐๐๐	๖๐,๐๐๐	๖๐,๐๐๐	๖๐,๐๐๐	ระยะทาง ความยาวของ ถนนที่ซ่อมแซม ให้ได้มาตรฐาน	การสัญจรไป-มา ของประชาชนมี ความสะดวก รวดเร็วและ ปลอดภัย	กองช่าง
๕๒	โครงการปรับปรุงซ่อมแซม ถนนลูกรัง บดอัด หมู่ที่ ๕	เพื่อให้ประชาชนสัญจร ไป-มา สะดวก และปลอดภัย	ดำเนินการปรับปรุงซ่อมแซมถนน ลูกรัง จากสี่แยกโรงงานหล่อพระ ถึง สี่แยกโรงเรียน กว้าง ๕ ม.ยาว ไม่ น้อยกว่า ๑๐๐ ม.	๑๕,๐๐๐	๑๕,๐๐๐	๑๕,๐๐๐	๑๕,๐๐๐	๑๕,๐๐๐	ระยะทาง ความยาวของ ถนนที่ซ่อมแซม ให้ได้มาตรฐาน	การสัญจรไป-มา ของประชาชนมี ความสะดวก รวดเร็วและ ปลอดภัย	กองช่าง

๕๓	โครงการปรับปรุง ซ่อมแซมถนนลูกรัง บดอัด หมู่ที่ ๕	เพื่อให้ประชาชนสัญจร ไป- มา สะดวก และปลอดภัย	ดำเนินการปรับปรุงซ่อมแซม ถนน ลูกรัง จากบ้านนางหนูรัตน์ ดวงบุป ผา ถึงคลองอีสานเขียว กว้าง ๕ ม. ยาว ไม่น้อยกว่า ๑๐๐ ม.	๑๕,๐๐๐	๑๕,๐๐๐	๑๕,๐๐๐	๑๕,๐๐๐	๑๕,๐๐๐	ระยะทาง ความยาวของ ถนนที่ซ่อมแซม ให้ได้มาตรฐาน	การสัญจรไป-มา ของประชาชนมี ความสะดวก รวดเร็วและ ปลอดภัย	กองช่าง
๕๔	โครงการปรับปรุงเสริม ไหล่ถนน หมู่ที่ ๖	เพื่อให้ประชาชนสัญจร ไป- มา สะดวก และปลอดภัย	ดำเนินการปรับปรุงถนนด้วยลูกรัง จากทาง คสล. กม.๑๘ ถึงแยกบ้าน นายวิฑูรย์ วรรณสุทธิ	๑๐๖,๒๐๐	๑๐๖,๒๐๐	๑๐๖,๒๐๐	๑๐๖,๒๐๐	๑๐๖,๒๐๐	ระยะทางหรือ ปริมาตรลูกรัง ความยาวของ ถนนที่ซ่อมแซม ให้ได้มาตรฐาน	การสัญจรไป-มา ของประชาชนมี ความสะดวก รวดเร็วและ ปลอดภัย	กองช่าง
๕๕	โครงการปรับปรุงเสริม ไหล่ถนน หมู่ที่ ๖	เพื่อให้ประชาชนสัญจร ไป- มา สะดวก และปลอดภัย	ดำเนินการปรับปรุงถนนด้วยลูกรัง จาก บ.ยางสินไชย ไปทางบ้านมะยาง ม.๑๓ ทง ๒๐๔๓	๑๔๑,๖๐๐	๑๔๑,๖๐๐	๑๔๑,๖๐๐	๑๔๑,๖๐๐	๑๔๑,๖๐๐	ระยะทาง ความยาวของ ถนนที่ ดำเนินการตาม มาตรฐานงาน ทาง	การสัญจรไป-มา ของประชาชนมี ความสะดวก รวดเร็วและ ปลอดภัย	กองช่าง
๕๖	โครงการปรับปรุงเสริม ไหล่ถนน หมู่ที่ ๖	เพื่อให้ประชาชนสัญจร ไป- มา สะดวก และปลอดภัย	ดำเนินการปรับปรุงถนนด้วยลูกรัง จาก บ้านนางจะเรียง แก่นาคำ ไป ทางบ้านสวนอ้อย	๑๘,๐๐๐	๑๘,๐๐๐	๑๘,๐๐๐	๑๘,๐๐๐	๑๘,๐๐๐	ระยะทาง ความยาวของ ถนนที่ ดำเนินการตาม มาตรฐานงาน ทาง	การสัญจรไป-มา ของประชาชนมี ความสะดวก รวดเร็วและ ปลอดภัย	กองช่าง
๕๗	โครงการปรับปรุงเสริม ไหล่ถนน หมู่ที่ ๑๓	เพื่อให้ประชาชนสัญจร ไป- มา สะดวก และปลอดภัย	ดำเนินการปรับปรุงถนนด้วยลูกรัง จาก ทางเข้าบ้านมะยางถึงยางสินไชย	๑๕๐,๐๐๐	๑๕๐,๐๐๐	๑๕๐,๐๐๐	๑๕๐,๐๐๐	๑๕๐,๐๐๐	ระยะทาง ความยาวของ ถนนที่ ดำเนินการตาม มาตรฐานงาน ทาง	การสัญจรไป-มา ของประชาชนมี ความสะดวก รวดเร็วและ ปลอดภัย	กองช่าง
๕๘	โครงการปรับปรุง ซ่อมแซมถนนลูกรัง หมู่ที่ ๗	เพื่อให้ประชาชนสัญจร ไป- มา สะดวก และปลอดภัย	ดำเนินการปรับปรุงซ่อมแซม ถนน ลูกรัง จากบ้านนางอรพิน ประทุม ศาลา ไปถึงบ้านโนนดงหมอง กว้าง ๕ ม.ยาว ๑,๐๐๐ ม.	๑๕๐,๐๐๐	๑๕๐,๐๐๐	๑๕๐,๐๐๐	๑๕๐,๐๐๐	๑๕๐,๐๐๐	ระยะทาง ความยาวของ ถนนที่ซ่อมแซม ให้ได้มาตรฐาน	การสัญจรไป-มา ของประชาชนมี ความสะดวก รวดเร็วและ ปลอดภัย	กองช่าง

๕๙	โครงการปรับปรุง ซ่อมแซมถนนลูกรัง หมู่ที่ ๗	เพื่อให้ประชาชนสัญจร ไป- มา สะดวก และปลอดภัย	ดำเนินการปรับปรุงซ่อมแซม ถนน ลูกรัง จากสามแยกถนนลาดยาง ไป บ้านหนองคัน บริเวณที่นาบางจันทร์ เพื่อ รุ่งคุณ กว้าง ๕ ม.ยาว ๘๐๐ ม.	๑๒๐,๐๐๐	๑๒๐,๐๐๐	๑๒๐,๐๐๐	๑๒๐,๐๐๐	๑๒๐,๐๐๐	ระยะทาง ความยาวของ ถนนที่ซ่อมแซม ให้ได้มาตรฐาน	การสัญจรไป-มา ของประชาชนมี ความสะดวก รวดเร็วและ ปลอดภัย	กองช่าง
๖๐	โครงการปรับปรุง ซ่อมแซมถนนลูกรัง หมู่ ที่ ๑๐	เพื่อให้ประชาชนสัญจร ไป- มา สะดวก และปลอดภัย	ดำเนินการปรับปรุงซ่อมแซม ถนน ลูกรัง จากบ้านนายไพโรทูล วิเศษการ เชื่อมต่อเส้นทางวงแหวนรอบหมู่บ้าน กว้าง ๖ ม.ยาว ๑๕๐๐ ม.	๒๗๐,๐๐๐	๒๗๐,๐๐๐	๒๗๐,๐๐๐	๒๗๐,๐๐๐	๒๗๐,๐๐๐	ระยะทาง ความยาวของ ถนนที่ซ่อมแซม ให้ได้มาตรฐาน	การสัญจรไป-มา ของประชาชนมี ความสะดวก รวดเร็วและ ปลอดภัย	กองช่าง
๖๑	โครงการปรับปรุง ซ่อมแซมถนนลูกรัง หมู่ ที่ ๑๐	เพื่อให้ประชาชนสัญจร ไป- มา สะดวก และปลอดภัย	ดำเนินการปรับปรุงซ่อมแซม ถนน ลูกรัง จากบ้านนางหนูจิ้น อารินทร์ ไป รร.บ้านหนองเบ็ด กว้าง ๖ ม.ยาว ๑๕๐๐ ม.	๒๗๐,๐๐๐	๒๗๐,๐๐๐	๒๗๐,๐๐๐	๒๗๐,๐๐๐	๒๗๐,๐๐๐	ระยะทาง ความยาวของ ถนนที่ซ่อมแซม ให้ได้มาตรฐาน	การสัญจรไป-มา ของประชาชนมี ความสะดวก รวดเร็วและ ปลอดภัย	กองช่าง
๖๒	โครงการปรับปรุง ซ่อมแซมถนนลูกรัง หมู่ ที่ ๑๑	เพื่อให้ประชาชนสัญจร ไป- มา สะดวก และปลอดภัย	ดำเนินการปรับปรุงซ่อมแซม ถนน ลูกรัง จากสามแยกสวนผู้ใหญ่บ้าน ถึงถนนสาย ร้อยเอ็ดอาสามารถ กว้าง ๖ ม.ยาว ๑,๑๕๐ ม.	๒๐๗,๐๐๐	๒๗๐,๐๐๐	๒๗๐,๐๐๐	๒๗๐,๐๐๐	๒๗๐,๐๐๐	ระยะทาง ความยาวของ ถนนที่ซ่อมแซม ให้ได้มาตรฐาน	การสัญจรไป-มา ของประชาชนมี ความสะดวก รวดเร็วและ ปลอดภัย	กองช่าง
๖๓	โครงการปรับปรุง ซ่อมแซมถนนลูกรัง หมู่ ที่ ๑๒	เพื่อให้ประชาชนสัญจร ไป- มา สะดวก และปลอดภัย	ดำเนินการปรับปรุงซ่อมแซม ถนน ลูกรัง จากบ้านเมืองน้อย ม.๑๒ ไป บ้านขี้เหล็ก ต.อุ่มเม้า กว้าง ๖ ม.ยาว ๑,๕๐๐ ม.	๒๐๗,๐๐๐	๒๗๐,๐๐๐	๒๗๐,๐๐๐	๒๗๐,๐๐๐	๒๗๐,๐๐๐	ระยะทาง ความยาวของ ถนนที่ซ่อมแซม ให้ได้มาตรฐาน	การสัญจรไป-มา ของประชาชนมี ความสะดวก รวดเร็วและ ปลอดภัย	กองช่าง
๖๔	โครงการปรับปรุง ซ่อมแซมถนนลูกรัง หมู่ ที่ ๑๓	เพื่อให้ประชาชนสัญจร ไป- มา สะดวก และปลอดภัย	ดำเนินการปรับปรุงซ่อมแซม ถนน ลูกรัง ทางเข้าวัดป่าสัจธรรม กว้าง ๔ ม.ยาว ๗๐๐ ม.	๑๐,๐๐๐	๑๐,๐๐๐	๑๐,๐๐๐	๑๐,๐๐๐	๑๐,๐๐๐	ระยะทาง ความยาวของ ถนนที่ซ่อมแซม ให้ได้มาตรฐาน	การสัญจรไป-มา ของประชาชนมี ความสะดวก รวดเร็วและ ปลอดภัย	กองช่าง

๖๕	โครงการก่อสร้างถนน ยกร่องพูนดิน หมู่ที่ ๑	เพื่อให้ประชาชนสัญจร ไป- มา สะดวก และปลอดภัย	ดำเนินการก่อสร้างถนนดินพร้อมลง ลูกรัง จากบ้านนายสี อรัญภุมิ ถึง หลักกม.๑๔ ถนนสาย ร้อยเอ็ดอา สามารถ	๔๓๒,๐๐๐	๔๓๒,๐๐๐	๔๓๒,๐๐๐	๔๓๒,๐๐๐	๔๓๒,๐๐๐	ระยะทาง ความยาวของ ถนนที่ก่อสร้าง ตามมาตรฐาน งานทาง	การสัญจรไป-มา ของประชาชนมี ความสะดวก รวดเร็วและ ปลอดภัย	กองช่าง
๖๖	โครงการก่อสร้างถนน ยกร่องพูนดิน หมู่ที่ ๑	เพื่อให้ประชาชนสัญจร ไป- มา สะดวก และปลอดภัย	ดำเนินการก่อสร้างถนนดินพร้อมลง ลูกรัง จากบ้านนางสีดา แก่นนาคำ ถึงบ้านางคำแท่ง สีนุเขต	๔๖,๘๒๘	๔๖,๘๒๘	๔๖,๘๒๘	๔๖,๘๒๘	๔๖,๘๒๘	ระยะทาง ความยาวของ ถนนที่ก่อสร้าง ตามมาตรฐาน งานทาง	การสัญจรไป-มา ของประชาชนมี ความสะดวก รวดเร็วและ ปลอดภัย	กองช่าง
๖๗	โครงการก่อสร้างถนน ยกร่องพูนดิน หมู่ที่ ๒	เพื่อให้ประชาชนสัญจร ไป- มา สะดวก และปลอดภัย	ดำเนินการก่อสร้างถนนดินพร้อมลง ลูกรัง จากบ้านนางปุ่น คະอาจถึงบ้านาง พ็ยร เวียงนันท กว้าง ๒ เมตร ยาว ๓๔๐ เมตร	๔๖,๘๒๘	๔๖,๘๒๘	๔๖,๘๒๘	๔๖,๘๒๘	๔๖,๘๒๘	ระยะทาง ความยาวของ ถนนที่ก่อสร้าง ตามมาตรฐาน งานทาง	การสัญจรไป-มา ของประชาชนมี ความสะดวก รวดเร็วและ ปลอดภัย	กองช่าง
๖๘	โครงการก่อสร้างถนน ยกร่องพูนดิน หมู่ที่ ๓	เพื่อให้ประชาชนสัญจร ไป- มา สะดวก และปลอดภัย	ดำเนินการก่อสร้างถนนดินพร้อมลง ลูกรัง จากทุ่งนายนายทองอินทร์ นา วัลย์ ไปถึงแยกบ้านนาคำ	๔๓๒,๐๐๐	๔๓๒,๐๐๐	๔๓๒,๐๐๐	๔๓๒,๐๐๐	๔๓๒,๐๐๐	ระยะทาง ความยาวของ ถนนที่ก่อสร้าง ตามมาตรฐาน งานทาง	การสัญจรไป-มา ของประชาชนมี ความสะดวก รวดเร็วและ ปลอดภัย	กองช่าง
๖๙	โครงการก่อสร้างถนน ยกร่องพูนดิน หมู่ที่ ๖	เพื่อให้ประชาชนสัญจร ไป- มา สะดวก และปลอดภัย	ดำเนินการก่อสร้างถนนดินพร้อมลง ลูกรัง จากบ้านหนองเปิด ถึงดอนขี้ตุน ระยะทาง ๑,๕๐๐ ม.	๔๓๒,๐๐๐	๔๓๒,๐๐๐	๔๓๒,๐๐๐	๔๓๒,๐๐๐	๔๓๒,๐๐๐	ระยะทาง ความ ยาวของถนนที่ ก่อสร้างตาม มาตรฐานงาน ทาง	การสัญจรไป-มา ของประชาชนมี ความสะดวก รวดเร็วและ ปลอดภัย	กองช่าง
๗๐	โครงการก่อสร้างถนน ยกร่องพูนดิน หมู่ที่ ๗	เพื่อให้ประชาชนสัญจร ไป- มา สะดวก และปลอดภัย	ดำเนินการก่อสร้างถนนดินพร้อมลง ลูกรัง รอบหนองสนามสัตว์ ระยะทาง ๑,๕๐๐ ม. กว้าง ๖ เมตร สูง ๓๐ ซม.	๔๕๙,๐๐๐	๔๕๙,๐๐๐	๔๕๙,๐๐๐	๔๕๙,๐๐๐	๔๕๙,๐๐๐	ระยะทาง ความ ยาวของถนนที่ ก่อสร้างตาม มาตรฐานงาน ทาง	การสัญจรไป-มา ของประชาชนมี ความสะดวก รวดเร็วและ ปลอดภัย	กองช่าง

๗๑	โครงการก่อสร้างถนน ยกร่องพูนดิน หมู่ที่ ๗	เพื่อให้ประชาชนสัญจร ไป- มา สะดวก และปลอดภัย	ดำเนินการก่อสร้างถนนดินพร้อมลง ลูกรัง สามแยกที่นางางหนูไกร สังฆะทิพย์ ไปทางสามแยกบ้านโดน ตั้งหมองระยะทาง ๑,๕๐๐ ม. กว้าง ๖ เมตร สูง ๓๐ ซม.	๔๕๙,๐๐๐	๔๕๙,๐๐๐	๔๕๙,๐๐๐	๔๕๙,๐๐๐	๔๕๙,๐๐๐	ระยะทาง ความยาวของ ถนนที่ก่อสร้าง ตามมาตรฐาน งานทาง	การสัญจรไป-มา ของประชาชนมี ความสะดวก รวดเร็วและ ปลอดภัย	กองช่าง
๗๒	โครงการก่อสร้างถนน ยกร่องพูนดิน หมู่ที่ ๗	เพื่อให้ประชาชนสัญจร ไป- มา สะดวก และปลอดภัย	ดำเนินการก่อสร้างถนนดินพร้อมลง ลูกรัง สามแยกบ้านหนองคัน บริเวณที่นางางพิมลรัตน์ ผุดผง ไป ทางตำบลเหล่า ระยะทาง ๒,๐๐๐ ม. กว้าง ๘ เมตร สูง ๒๐ ซม.	๑,๑๘๐,๐๐๐	๑,๑๘๐,๐๐๐	๑,๑๘๐,๐๐๐	๑,๑๘๐,๐๐๐	๑,๑๘๐,๐๐๐	ระยะทาง ความยาวของ ถนนที่ก่อสร้าง ตามมาตรฐาน งานทาง	การสัญจรไป-มา ของประชาชนมี ความสะดวก รวดเร็วและ ปลอดภัย	กองช่าง
๗๓	โครงการเสริมถนนดิน พร้อมลงลูกรัง บ้านหนอง ไผ่น้อย หมู่ที่ ๘	เพื่อให้ประชาชนสัญจร ไป- มา สะดวก และปลอดภัย	ดำเนินการก่อสร้างถนนดินพร้อมลงลูกรัง จากบ้านนางประมุข วงศ์วิมล บ้านเลขที่ ๑๐ ถึงบ้านนายสมาน ชินสมบัติ บ้านเลขที่ ๙๖ จุดที่เป็นหลุมเป็นบ่อ ปริมาตรดินถมไม่ น้อยกว่า ๘๙ ลบ.ม. ปริมาตรลูกรังไม่น้อย กว่า ๗๑ ลบ.ม.	๓๐,๐๐๐	๓๐,๐๐๐	๓๐,๐๐๐	๓๐,๐๐๐	๓๐,๐๐๐	ระยะทาง ความยาวของ ถนนที่ก่อสร้าง ตามมาตรฐาน งานทาง	การสัญจรไป-มา ของประชาชนมี ความสะดวก รวดเร็วและ ปลอดภัย	กองช่าง
๗๔	โครงการเสริมถนนดิน พร้อมลงลูกรัง บ้านหนอง ไผ่น้อย หมู่ที่ ๘	เพื่อให้ประชาชนสัญจร ไป- มา สะดวก และปลอดภัย	ดำเนินการก่อสร้างถนนดินพร้อมลง ลูกรัง จุดถนนสายตุ้ยยามเมืองน้อยไป บ้านหัวบ่อ ข้ามทางเข้าบ้านนางนาง รูปสวย ไปถนนสาย ร้อยเอ็ดอา สามารถ กว้าง ๔ เมตร ยาว ๑๕๐ เมตร	๓๙,๐๐๐	๓๙,๐๐๐	๓๙,๐๐๐	๓๙,๐๐๐	๓๙,๐๐๐	ระยะทาง ความยาวของ ถนนที่ก่อสร้าง ตามมาตรฐาน งานทาง	การสัญจรไป-มา ของประชาชนมี ความสะดวก รวดเร็วและ ปลอดภัย	กองช่าง
๗๕	โครงการก่อสร้างถนน ยกร่องพูนดิน หมู่ที่ ๑๑	เพื่อให้ประชาชนสัญจร ไป- มา สะดวก และปลอดภัย	ดำเนินการก่อสร้างถนนดินพร้อมลง จากบ้านแม่สังวาล ศิริวรรณ เชื่อม ทางเข้าวัดป่าธรรมนิยม ระยะทาง ๖๐๐ ม. กว้าง ๖ เมตร สูง ๒๐ ซม.	๑๕๘,๐๐๐	๑๕๘,๐๐๐	๑๕๘,๐๐๐	๑๕๘,๐๐๐	๑๕๘,๐๐๐	ระยะทาง ความยาวของ ถนนที่ก่อสร้าง ตามมาตรฐาน งานทาง	การสัญจรไป-มา ของประชาชนมี ความสะดวก รวดเร็วและ ปลอดภัย	กองช่าง
๗๖	โครงการก่อสร้างถนน ยกร่องพูนดิน หมู่ที่ ๑๑	เพื่อให้ประชาชนสัญจร ไป- มา สะดวก และปลอดภัย	ดำเนินการก่อสร้างถนนดินพร้อมลง จากศาลาประชาคม ถึงบ้านนายเจียม ระยะทาง ๒๐๐ ม. กว้าง ๖ เมตร สูง ๒๐ ซม.	๑๖๙,๐๐๐	๑๖๙,๐๐๐	๑๖๙,๐๐๐	๑๖๙,๐๐๐	๑๖๙,๐๐๐	ระยะทาง ความยาวของ ถนนที่ก่อสร้าง ตามมาตรฐาน งานทาง	การสัญจรไป-มา ของประชาชนมี ความสะดวก รวดเร็วและ ปลอดภัย	กองช่าง

๗๗	โครงการก่อสร้างถนน ยกร่องพูนดิน หมู่ที่ ๑๒	เพื่อให้ประชาชนสัญจร ไป- มา สะดวก และปลอดภัย	ดำเนินการก่อสร้างถนนดินพร้อมลง ลูกรัง จากซอยบ้านนายสมพร ไป ทางบ้านขี้เหล็ก ระยะทาง ๗๐๐ ม. กว้าง ๔ เมตร สูง ๒๐ ซม.	๑๖๐,๐๐๐	๑๖๐,๐๐๐	๑๖๐,๐๐๐	๑๖๐,๐๐๐	๑๖๐,๐๐๐	ระยะทาง ความยาวของ ถนนที่ก่อสร้าง ตามมาตรฐาน งานทาง	การสัญจรไป-มา ของประชาชนมี ความสะดวก รวดเร็วและ ปลอดภัย	กองช่าง
----	---	--	--	---------	---------	---------	---------	---------	---	---	---------



**รายละเอียดโครงการพัฒนา  
แผนพัฒนา ๕ ปี (พ.ศ.๒๕๖๖-๒๕๗๐)  
องค์การบริหารส่วนตำบลเมืองน้อย**

ก ยุทธศาสตร์จังหวัดที่ ๑ พัฒนาด้านโครงสร้างพื้นฐาน

ข ยุทธศาสตร์การพัฒนาขององค์กรปกครองส่วนท้องถิ่นในเขตจังหวัดร้อยเอ็ด

ยุทธศาสตร์ที่ ๑ การพัฒนาด้านโครงสร้างพื้นฐาน

แนวทางการพัฒนาพัฒนาปรับปรุงและบำรุงรักษาสาธารณูปโภคและสาธารณูปการให้ได้อย่างทั่วถึง  
แผนงาน เคหะและชุมชน (งานไฟฟ้า / ไฟฟ้าพลังงานแสงอาทิตย์)

ที่	โครงการ	วัตถุประสงค์	เป้าหมาย (ผลผลิตของโครงการ)	งบประมาณ					ตัวชี้วัด KPI	ผลที่คาดว่าจะ ได้รับ	หน่วยงาน รับผิดชอบ
				๒๕๖๖ (บาท)	๒๕๖๗ (บาท)	๒๕๖๘ (บาท)	๒๕๖๙ (บาท)	๒๕๗๐ (บาท)			
๑	โครงการขยายเขตไฟฟ้าแรงต่ำ หมู่ที่ ๑	เพื่อให้ประชาชนมีไฟฟ้าใช้อย่างทั่วถึงและมีความปลอดภัยในชีวิตและทรัพย์สินเพิ่มมากขึ้น	ขยายเขตไฟฟ้าแรงต่ำ จากบ้านนายจรัส เชื้อลิ้นฟ้า ถึงวัดมงคลธานีเมืองน้อย จำนวน ไม่น้อยกว่า ๓ ช่วงเสา	๕๐๐,๐๐๐	๕๐๐,๐๐๐	๕๐๐,๐๐๐	๕๐๐,๐๐๐	๕๐๐,๐๐๐	หมู่บ้านในเขตอบต.มีไฟฟ้าแสงสว่างเพิ่มขึ้นร้อยละ ๙๐	ประชาชนได้รับความสะดวกและปลอดภัยในยามค่ำคืนเพิ่มขึ้น	กองช่าง
๒	โครงการขยายเขตไฟฟ้าแรงต่ำ หมู่ที่ ๑	เพื่อให้ประชาชนมีไฟฟ้าใช้อย่างทั่วถึงและมีความปลอดภัยในชีวิตและทรัพย์สินเพิ่มมากขึ้น	ขยายเขตไฟฟ้าแรงต่ำ จากบ้านนายลี อรัญภูมิไปทางบ้านหนองดินแดง จำนวน ไม่น้อยกว่า ๓ ช่วงเสา	๕๐๐,๐๐๐	๕๐๐,๐๐๐	๕๐๐,๐๐๐	๕๐๐,๐๐๐	๕๐๐,๐๐๐	หมู่บ้านในเขตอบต.มีไฟฟ้าแสงสว่างเพิ่มขึ้นร้อยละ ๙๐	ประชาชนได้รับความสะดวกและปลอดภัยในยามค่ำคืนเพิ่มขึ้น	กองช่าง
๓	โครงการขยายเขตไฟฟ้าแรงต่ำ หมู่ที่ ๑	เพื่อให้ประชาชนมีไฟฟ้าใช้อย่างทั่วถึงและมีความปลอดภัยในชีวิตและทรัพย์สินเพิ่มมากขึ้น	ขยายเขตไฟฟ้าแรงต่ำ จากวัดบูรพาเมืองน้อย ไปทางทิศเหนือจำนวน ไม่น้อยกว่า ๓ ช่วงเสา	๕๐๐,๐๐๐	๕๐๐,๐๐๐	๕๐๐,๐๐๐	๕๐๐,๐๐๐	๕๐๐,๐๐๐	หมู่บ้านในเขตอบต.มีไฟฟ้าแสงสว่างเพิ่มขึ้นร้อยละ ๙๐	ประชาชนได้รับความสะดวกและปลอดภัยในยามค่ำคืนเพิ่มขึ้น	กองช่าง
๔	โครงการขยายเขตไฟฟ้าแรงต่ำ หมู่ที่ ๔	เพื่อให้ประชาชนมีไฟฟ้าใช้อย่างทั่วถึงและมีความปลอดภัยในชีวิตและทรัพย์สินเพิ่มมากขึ้น	ขยายเขตไฟฟ้าแรงต่ำ จากบริเวณที่นายอาทิตย์ เวียงสิมา ไปเมรุบ้านมะยาง ระยะทางประมาณ ๔๐๐ เมตร	๒๖,๐๐๐	๒๖,๐๐๐	๒๖,๐๐๐	๒๖,๐๐๐	๒๖,๐๐๐	หมู่บ้านในเขตอบต.มีไฟฟ้าแสงสว่างเพิ่มขึ้นร้อยละ ๙๐	ประชาชนได้รับความสะดวกและปลอดภัยในยามค่ำคืนเพิ่มขึ้น	กองช่าง

ที่	โครงการ	วัตถุประสงค์	เป้าหมาย (ผลผลิตของโครงการ)	งบประมาณ					ตัวชี้วัด KPI	ผลที่คาดว่าจะ ได้รับ	หน่วยงาน รับผิดชอบ
				๒๕๖๖ (บาท)	๒๕๖๗ (บาท)	๒๕๖๘ (บาท)	๒๕๖๙ (บาท)	๒๕๗๐ (บาท)			
๕	โครงการขยายเขตไฟฟ้าแรงต่ำ หมู่ที่ ๕	เพื่อให้ประชาชนมีไฟฟ้าใช้อย่างทั่วถึงและมีความปลอดภัยในชีวิตและทรัพย์สินเพิ่มมากขึ้น	ขยายเขตไฟฟ้าแรงต่ำ จากบริเวณที่บ้านนางสายยนต์ ทักขินัย ถึงบ้านนายสมบัติ สัตนาโค ระยะทางไม่น้อยกว่า ๕๐ เมตร	๒๖,๐๐๐	๒๖,๐๐๐	๒๖,๐๐๐	๒๖,๐๐๐	๒๖,๐๐๐	หมู่บ้านในเขตอบต.มีไฟฟ้าแสงสว่างเพิ่มขึ้นร้อยละ ๙๐	ประชาชนได้รับความสะดวกและปลอดภัยในยามค่ำคืนเพิ่มมากขึ้น	กองช่าง
๖	โครงการขยายเขตไฟฟ้าแรงต่ำ หมู่ที่ ๕	เพื่อให้ประชาชนมีไฟฟ้าใช้อย่างทั่วถึงและมีความปลอดภัยในชีวิตและทรัพย์สินเพิ่มมากขึ้น	ขยายเขตไฟฟ้าแรงต่ำ จากบริเวณที่บ้านนางเข้มทอง นาวลัย ถึงบ้านนางสกลิต ทองการ ระยะทางไม่น้อยกว่า ๕๐ เมตร	๒๖,๐๐๐	๒๖,๐๐๐	๒๖,๐๐๐	๒๖,๐๐๐	๒๖,๐๐๐	หมู่บ้านในเขตอบต.มีไฟฟ้าแสงสว่างเพิ่มขึ้นร้อยละ ๙๐	ประชาชนได้รับความสะดวกและปลอดภัยในยามค่ำคืนเพิ่มมากขึ้น	กองช่าง
๗	โครงการขยายเขตไฟฟ้าแรงต่ำ บ้านยางสินไชย หมู่ที่ ๖	เพื่อให้ประชาชนมีไฟฟ้าใช้อย่างทั่วถึงและมีความปลอดภัยในชีวิตและทรัพย์สินเพิ่มมากขึ้น	ขยายเขตไฟฟ้าแรงต่ำ จากถนนสามแยก กม.๑๙ ถึงแยกบ้านนายไชยรัตน์ สุ่มมาตย์	๓๙๐,๐๐๐	๓๙๐,๐๐๐	๓๙๐,๐๐๐	๓๙๐,๐๐๐	๓๙๐,๐๐๐	หมู่บ้านในเขตอบต.มีไฟฟ้าแสงสว่างเพิ่มขึ้นร้อยละ ๙๐	ประชาชนได้รับความสะดวกและปลอดภัยในยามค่ำคืนเพิ่มมากขึ้น	กองช่าง
๘	โครงการขยายเขตไฟฟ้าแรงต่ำ บ้านยางสินไชย หมู่ที่ ๖	เพื่อให้ประชาชนมีไฟฟ้าใช้อย่างทั่วถึงและมีความปลอดภัยในชีวิตและทรัพย์สินเพิ่มมากขึ้น	ขยายเขตไฟฟ้าแรงต่ำ จากบ้านนายสมบัติ สุ่มมาตย์ ไปทางทิศเหนือเลียวย้ายไปทางทิศตะวันออก จำนวน ๗ ช่วงเสา	๓๙,๐๐๐	๓๙๐,๐๐๐	๓๙๐,๐๐๐	๓๙๐,๐๐๐	๓๙๐,๐๐๐	หมู่บ้านในเขตอบต.มีไฟฟ้าแสงสว่างเพิ่มขึ้นร้อยละ ๙๐	ประชาชนได้รับความสะดวกและปลอดภัยในยามค่ำคืนเพิ่มมากขึ้น	กองช่าง
๙	โครงการขยายเขตไฟฟ้าแรงต่ำ บ้านยางสินไชย หมู่ที่ ๖	เพื่อให้ประชาชนมีไฟฟ้าใช้อย่างทั่วถึงและมีความปลอดภัยในชีวิตและทรัพย์สินเพิ่มมากขึ้น	ขยายเขตไฟฟ้าแรงต่ำ จากบ้านนางจะเรียง แก่นนาคำ ถึงแยกทางเข้า หนองเทา ระยะทาง ๑๐๐ ม.	๓๐,๐๐๐	๓๙๐,๐๐๐	๓๙๐,๐๐๐	๓๙๐,๐๐๐	๓๙๐,๐๐๐	หมู่บ้านในเขตอบต.มีไฟฟ้าแสงสว่างเพิ่มขึ้นร้อยละ ๙๐	ประชาชนได้รับความสะดวกและปลอดภัยในยามค่ำคืนเพิ่มมากขึ้น	กองช่าง
๑๐	โครงการขยายเขตไฟฟ้าแรงต่ำ บ้านหนองมันปลา หมู่ที่ ๑๑	เพื่อให้ประชาชนมีไฟฟ้าใช้อย่างทั่วถึงและมีความปลอดภัยในชีวิตและทรัพย์สินเพิ่มมากขึ้น	ขยายเขตไฟฟ้าแรงต่ำ จากสามแยกทางเข้าที่สาธารณประโยชน์ หมู่ที่ ๑๑ เข้าไปในที่สาธารณประโยชน์ จำนวน ๒ ช่วงเสา	๒๖,๐๐๐	๒๖,๐๐๐	๒๖,๐๐๐	๒๖,๐๐๐	๒๖,๐๐๐	หมู่บ้านในเขตอบต.มีไฟฟ้าแสงสว่างเพิ่มขึ้นร้อยละ ๙๐	ประชาชนได้รับความสะดวกและปลอดภัยในยามค่ำคืนเพิ่มมากขึ้น	กองช่าง

๑๑	โครงการขยายเขตไฟฟ้าแรงต่ำ บ้านหนองมันปลา หมู่ที่ ๑๑	เพื่อให้ประชาชนมีไฟฟ้าใช้อย่างทั่วถึงและมีความปลอดภัยในชีวิตและทรัพย์สินเพิ่มมากขึ้น	ขยายเขตไฟฟ้าแรงต่ำ จากบ้านนางบุญเพ็งไปทางโค้งทางไปบ้านยางสินไชย ประมาณ ๗ ช่วงเสา และจากหมู่บ้านไปหนองฮู ประมาณ ๗ ช่วงเสา	๕๙,๐๐๐	๕๙,๐๐๐	๕๙,๐๐๐	๕๙,๐๐๐	๕๙,๐๐๐	หมู่บ้านในเขต อบต.มีไฟฟ้าแสงสว่างเพิ่มขึ้นร้อยละ ๙๐	ประชาชนได้รับความสะดวกและปลอดภัยในยามค่ำคืนมากขึ้น	กองช่าง
๑๒	โครงการไฟฟ้าพลังงานแสงอาทิตย์ ม.๑๐	เพื่อให้ประชาชนมีไฟฟ้าใช้อย่างทั่วถึงและมีความปลอดภัยในชีวิตและทรัพย์สินเพิ่มมากขึ้น	ติดตั้งไฟฟ้าพลังงานแสงอาทิตย์ ถนนวนรอบวงแหวนโนนตั้งหมอง จำนวนไม่น้อยกว่า ๔ จุด	๒๕,๐๐๐	๒๕,๐๐๐	๒๕,๐๐๐	๒๕,๐๐๐	๒๕,๐๐๐	หมู่บ้านในเขต อบต.มีไฟฟ้าแสงสว่างเพิ่มขึ้นร้อยละ ๙๐	ประชาชนได้รับความสะดวกและปลอดภัยในยามค่ำคืนมากขึ้น	กองช่าง
๑๓	โครงการไฟฟ้าพลังงานแสงอาทิตย์ ม.๑๒	เพื่อให้ประชาชนมีไฟฟ้าใช้อย่างทั่วถึงและมีความปลอดภัยในชีวิตและทรัพย์สินเพิ่มมากขึ้น	ติดตั้งไฟฟ้าพลังงานแสงอาทิตย์ จำนวนไม่น้อยกว่า ๔ จุด	๒๕,๐๐๐	๒๕,๐๐๐	๒๕,๐๐๐	๒๕,๐๐๐	๒๕,๐๐๐	หมู่บ้านในเขต อบต.มีไฟฟ้าแสงสว่างเพิ่มขึ้นร้อยละ ๙๐	ประชาชนได้รับความสะดวกและปลอดภัยในยามค่ำคืนมากขึ้น	กองช่าง
๑๔	โครงการขยายเขตสายพาดดับพร้อมโคมไฟฟ้าส่องสว่างหมู่ที่ ๕	เพื่อให้ประชาชนมีไฟฟ้าส่องสว่างใช้ อย่างทั่วถึงและมีความปลอดภัยในชีวิตและทรัพย์สินเพิ่มมากขึ้น	ติดตั้งไฟฟ้าส่องสว่าง จากบ้านนายสมพร เสาแก้ว ไปถึงบ้านนายพัฒนา วาริหัง	๒๖,๐๐๐	๒๖,๐๐๐	๒๖,๐๐๐	๒๖,๐๐๐	๒๖,๐๐๐	หมู่บ้านในเขต อบต.มีไฟฟ้าแสงสว่างเพิ่มขึ้นร้อยละ ๙๐	ประชาชนได้รับความสะดวกและปลอดภัยในยามค่ำคืนมากขึ้น	กองช่าง
๑๕	โครงการขยายเขตสายพาดดับพร้อมโคมไฟฟ้าส่องสว่างหมู่ที่ ๕	เพื่อให้ประชาชนมีไฟฟ้าส่องสว่างใช้ อย่างทั่วถึงและมีความปลอดภัยในชีวิตและทรัพย์สินเพิ่มมากขึ้น	ติดตั้งไฟฟ้าส่องสว่าง จากบ้านนางเข็มทอง นาวัลย์ ไปถึงบ้านนางสถิต ทองการ	๒๖,๐๐๐	๒๖,๐๐๐	๒๖,๐๐๐	๒๖,๐๐๐	๒๖,๐๐๐	หมู่บ้านในเขต อบต.มีไฟฟ้าแสงสว่างเพิ่มขึ้นร้อยละ ๙๐	ประชาชนได้รับความสะดวกและปลอดภัยในยามค่ำคืนมากขึ้น	กองช่าง
๑๖	โครงการติดตั้งฟ้าส่องสว่าง หมู่ที่ ๑๑	เพื่อให้ประชาชนมีไฟฟ้าส่องสว่างใช้ อย่างทั่วถึงและมีความปลอดภัยในชีวิตและทรัพย์สินเพิ่มมากขึ้น	จำนวน ๘ จุด จากบ้านนายสอน-นายสินवल ไม่น้อยกว่า ๑๐๐ เมตร	๒๖,๐๐๐	๒๖,๐๐๐	๒๖,๐๐๐	๒๖,๐๐๐	๒๖,๐๐๐	หมู่บ้านในเขต อบต.มีไฟฟ้าแสงสว่างเพิ่มขึ้นร้อยละ ๙๐	ประชาชนได้รับความสะดวกและปลอดภัยในยามค่ำคืนมากขึ้น	กองช่าง

๑๗	โครงการติดตั้งฟ้าส่องสว่าง หมู่ที่ ๑๑	เพื่อให้ประชาชนมีไฟฟ้าส่องสว่างใช้ อย่างทั่วถึงและมีความปลอดภัยในชีวิตและทรัพย์สิน เพิ่มมากขึ้น	จำนวน ๘ จุด จากบ้านนายสอน - นายสินวล ทางบ้านยางสินชัย ไม่น้อยกว่า ๖๐๐ เมตร	๕๖,๐๐๐	๕๖,๐๐๐	๕๖,๐๐๐	๕๖,๐๐๐	๕๖,๐๐๐	หมู่บ้านในเขต อบต.มีไฟฟ้าแสงสว่างเพิ่มขึ้นร้อยละ ๘๐	ประชาชนได้รับความสะดวกและปลอดภัยในยามค่ำ คื่นเพิ่มมากขึ้น	กองช่าง
----	---------------------------------------	---	--	--------	--------	--------	--------	--------	---	---	---------

รายละเอียดโครงการพัฒนาแบบ  
แผนพัฒนา ๕ ปี (พ.ศ.๒๕๖๖-๒๕๗๐)  
องค์การบริหารส่วนตำบลเมืองน้อย

ก ยุทธศาสตร์จังหวัดที่ ๑ พัฒนาด้านโครงสร้างพื้นฐาน

ข ยุทธศาสตร์การพัฒนาขององค์กรปกครองส่วนท้องถิ่นในเขตจังหวัดร้อยเอ็ด

ยุทธศาสตร์ที่ ๑ การพัฒนาด้านโครงสร้างพื้นฐาน

แนวทางการพัฒนา ก่อสร้าง ปรับปรุงแหล่งน้ำอุปโภค บริโภคและน้ำเพื่อการเกษตร

แผนงาน เคหะและชุมชน (งานประปา)

ที่	โครงการ	วัตถุประสงค์	เป้าหมาย (ผลผลิตของโครงการ)	งบประมาณ					ตัวชี้วัด KPI	ผลที่คาดว่าจะ ได้รับ	หน่วยงาน รับผิดชอบ
				๒๕๖๖ (บาท)	๒๕๖๗ (บาท)	๒๕๖๘ (บาท)	๒๕๖๙ (บาท)	๒๕๗๐ (บาท)			
๑	โครงการขยายเขต ประปา ม.๒	เพื่อขยายเขตน้ำประปาให้ ทั่วถึงมีน้ำประใช้ครบทุก ครัวเรือน	ขยายเขตน้ำประปา ไปทาง ทิศตะวันออก	๓๐,๐๐๐	๓๐,๐๐๐	๓๐,๐๐๐	๓๐,๐๐๐	๓๐,๐๐๐	ร้อยละ๘๐ ที่ ดำเนินการ ปรับปรุงระบบ ประปา	ประชาชนมีน้ำสะอาด ไว้อุปโภค บริโภค อย่างเพียงพอ	กองช่าง
๒	โครงการขยายเขต ประปา ม.๓	เพื่อขยายเขตน้ำประปาให้ ทั่วถึงมีน้ำประใช้ครบทุก ครัวเรือน	ขยายเขตน้ำประปา ทางลัด บ้านเมืองน้อยไปถึงถึงน้ำใส ประปาอบาตาล ม.๓	๕๐,๐๐๐	๕๐,๐๐๐	๕๐,๐๐๐	๕๐,๐๐๐	๕๐,๐๐๐	ร้อยละ๘๐ ที่ ดำเนินการ ปรับปรุงระบบ ประปา	ประชาชนมีน้ำสะอาด ไว้อุปโภค บริโภค อย่างเพียงพอ	กองช่าง
๓	โครงการขยายเขต ประปา ม.๙	เพื่อขยายเขตน้ำประปาให้ ทั่วถึงมีน้ำประใช้ครบทุก ครัวเรือน	ขยายเขตน้ำประปา จาก จุดสิ้นสุดโครงการขยายเขต ฯ ปี ๖๔ ไปทางทิศ ตะวันออก ท่อลอดระบายน้ำ จนถึงทิศตะวันตก จรดบ้าน นางโสรยา ยาว ๗๘๓ ม.	๗๑,๐๐๐	๗๑,๐๐๐	๗๑,๐๐๐	๗๑,๐๐๐	๗๑,๐๐๐	ร้อยละ๘๐ ที่ ดำเนินการ ปรับปรุงระบบ ประปา	ประชาชนมีน้ำสะอาด ไว้อุปโภค บริโภค อย่างเพียงพอ	กองช่าง
๔	โครงการขยายเขต ประปา ม.๑๒	เพื่อขยายเขตน้ำประปาให้ ทั่วถึงมีน้ำประใช้ครบทุก ครัวเรือน	ขยายเขตน้ำประปา จาก บ้านนายอุไร นนทะภา ถึง สวนนายสมัย อินสมบัติ ระยะทาง ๕๐๐ เมตร	๕๐,๐๐๐	๕๐,๐๐๐	๕๐,๐๐๐	๕๐,๐๐๐	๕๐,๐๐๐	ร้อยละ๘๐ ที่ ดำเนินการ ปรับปรุงระบบ ประปา	ประชาชนมีน้ำสะอาด ไว้อุปโภค บริโภค อย่างเพียงพอ	กองช่าง

๕	โครงการขยายเขต ประปา ม.๑๒	เพื่อขยายเขตน้ำประปาให้ ทั่วถึงมีน้ำประใช้ครบทุก ครัวเรือน	ขยายเขตน้ำประปา จาก บ้านนายสา ชูชัยสงค์ ถึงสี่ แยกไปบ้านขี้เหล็กระยะทาง ๑๐,๐๐ เมตร	๑๐๐,๐๐๐	๑๐๐,๐๐๐	๑๐๐,๐๐๐	๑๐๐,๐๐๐	๑๐๐,๐๐๐	ร้อยละ๘๐ ที่ ดำเนินการ ปรับปรุงระบบ ประปา	ประชาชนมีน้ำสะอาด ไว้อุปโภค บริโภค อย่างเพียงพอ	กองช่าง
๖	โครงการปรับปรุงซ่อมแซม ระบบประปา บาดาล ม.๔	เพื่อให้ประชาชนมีน้ำสะอาดไว้ อุปโภค บริโภคอย่างเพียงพอ	ระบบประปา หมู่ที่ ๔ จำนวน ๑ แห่ง	๕๐,๐๐๐	๕๐,๐๐๐	๕๐,๐๐๐	๕๐,๐๐๐	๕๐,๐๐๐	ร้อยละ๘๐ ที่ ดำเนินการ ปรับปรุงระบบ ประปา	ประชาชนมีน้ำสะอาด ไว้อุปโภค บริโภค อย่างเพียงพอ	กองช่าง
๗	โครงการปรับปรุงซ่อมแซม ระบบประปา ม.๑๐	เพื่อให้ประชาชนมีน้ำสะอาดไว้ อุปโภค บริโภคอย่างเพียงพอ	ระบบประปา หมู่ที่ ๑๐ จำนวน ๑ แห่ง	๒,๑๐๐,๐๐๐	๒,๑๐๐,๐๐๐	๒,๑๐๐,๐๐๐	๒,๑๐๐,๐๐๐	๒,๑๐๐,๐๐๐	ร้อยละ๘๐ ที่ ดำเนินการ ปรับปรุงระบบ ประปา	ประชาชนมีน้ำสะอาด ไว้อุปโภค บริโภค อย่างเพียงพอ	กองช่าง
๘	โครงการปรับปรุงซ่อมแซม ระบบประปา ม.๑๓	เพื่อให้ประชาชนมีน้ำสะอาดไว้ อุปโภค บริโภคอย่างเพียงพอ	ระบบประปา หมู่ที่ ๑๓ จำนวน ๑ แห่ง	๒,๑๐๐,๐๐๐	๒,๑๐๐,๐๐๐	๒,๑๐๐,๐๐๐	๒,๑๐๐,๐๐๐	๒,๑๐๐,๐๐๐	ร้อยละ๘๐ ที่ ดำเนินการ ปรับปรุงระบบ ประปา	ประชาชนมีน้ำสะอาด ไว้อุปโภค บริโภค อย่างเพียงพอ	กองช่าง
๙	โครงการก่อสร้างระบบ ประปา ขนาดกลาง หมู่ ๘	เพื่อให้ประชาชนมีน้ำสะอาดไว้ อุปโภค บริโภคอย่างเพียงพอ	ระบบประปา หมู่ที่ ๘ จำนวน ๑ แห่ง	๑,๕๐๐,๐๐๐	๑,๕๐๐,๐๐๐	๑,๕๐๐,๐๐๐	๑,๕๐๐,๐๐๐	๑,๕๐๐,๐๐๐	ร้อยละ๘๐ ที่ ดำเนินการ ปรับปรุงระบบ ประปา	ประชาชนมีน้ำสะอาด ไว้อุปโภค บริโภค อย่างเพียงพอ	กองช่าง

**รายละเอียดโครงการพัฒนา  
แผนพัฒนา ๕ ปี (พ.ศ.๒๕๖๖-๒๕๗๐)  
องค์การบริหารส่วนตำบลเมืองน้อย**

- ก ยุทธศาสตร์จังหวัดที่ ๑ พัฒนาด้านโครงสร้างพื้นฐาน  
 ข ยุทธศาสตร์การพัฒนาขององค์กรปกครองส่วนท้องถิ่นในเขตจังหวัดร้อยเอ็ด  
 ยุทธศาสตร์ที่ ๑ การพัฒนาด้านโครงสร้างพื้นฐาน  
 แนวทางการพัฒนา ก่อสร้าง ปรับปรุงแหล่งน้ำอุปโภค บริโภคและน้ำเพื่อการเกษตร  
 แผนงานอุตสาหกรรมและการโยธา (งานขุดลอก)

ที่	โครงการ	วัตถุประสงค์	เป้าหมาย (ผลผลิตของโครงการ)	งบประมาณ					ตัวชี้วัด KPI	ผลที่คาดว่าจะได้รับ	หน่วยงาน รับผิดชอบ
				๒๕๖๖ (บาท)	๒๕๖๗ (บาท)	๒๕๖๘ (บาท)	๒๕๖๙ (บาท)	๒๕๗๐ (บาท)			
๑	โครงการขุดลอก หนอง. ม.๑	เพื่อกักเก็บน้ำไว้ใช้อุปโภค บริโภค การเกษตร การปศุสัตว์ และป้องกันน้ำท่วมแหล่งกักเก็บ น้ำและแหล่งเพาะพันธุ์สัตว์น้ำ ตามธรรมชาติ	จำนวน ๑ แห่ง	๑,๐๐๐,๐๐๐	๑,๐๐๐,๐๐๐	๑,๐๐๐,๐๐๐	๑,๐๐๐,๐๐๐	๑,๐๐๐,๐๐๐	ร้อยละ ๘๐ ที่ ดำเนินการขุด ลอก	มีแหล่งน้ำไว้ใช้อุปโภค บริโภค การเกษตร การ ปศุสัตว์ และป้องกันน้ำ ท่วมแหล่งกักเก็บน้ำและ แหล่งเพาะพันธุ์สัตว์น้ำ ตามธรรมชาติ	กองช่าง
๒	โครงการขุดลอก หนองวิชัย ฯลฯ ม.๑	เพื่อขุดลอกวิชัย ผักตบชวา หรือวัชพืชอื่น ๆ ที่ทำให้แหล่งน้ำ ตื้นเขิน เป็นแหล่งกักเก็บน้ำและ แหล่งเพาะพันธุ์สัตว์น้ำตาม ธรรมชาติ	จำนวน ๑ แห่ง	๑,๐๐๐,๐๐๐	๑,๐๐๐,๐๐๐	๑,๐๐๐,๐๐๐	๑,๐๐๐,๐๐๐	๑,๐๐๐,๐๐๐	ร้อยละ ๘๐ ที่ ดำเนินการขุด ลอก	มีแหล่งน้ำไว้ใช้อุปโภค บริโภค การเกษตร การ ปศุสัตว์ และป้องกันน้ำ ท่วมแหล่งกักเก็บน้ำและ แหล่งเพาะพันธุ์สัตว์น้ำ ตามธรรมชาติ	กองช่าง
๓	โครงการขุดลอก หนองมะเขว ม.๕	เพื่อกักเก็บน้ำไว้ใช้อุปโภค บริโภค การเกษตร การปศุสัตว์ และป้องกันน้ำท่วมแหล่งกักเก็บ น้ำและแหล่งเพาะพันธุ์สัตว์น้ำ ตามธรรมชาติ	จำนวน ๑ แห่ง	๑,๐๐๐,๐๐๐	๑,๐๐๐,๐๐๐	๑,๐๐๐,๐๐๐	๑,๐๐๐,๐๐๐	๑,๐๐๐,๐๐๐	ร้อยละ ๘๐ ที่ ดำเนินการขุด ลอก	มีแหล่งน้ำไว้ใช้อุปโภค บริโภค การเกษตร การ ปศุสัตว์ และป้องกันน้ำ ท่วมแหล่งกักเก็บน้ำและ แหล่งเพาะพันธุ์สัตว์น้ำ ตามธรรมชาติ	กองช่าง





๑๐	โครงการขุดลอกคลองส่งน้ำ หมู่ ๑๒	เพื่อขุดลอกคลองดินระบายน้ำในออกจากพื้นที่ในชุมชนบ้านเมืองน้อย	คลองส่งน้ำดินขนาดกว้าง ๒ เมตร ลึก ๒ เมตร ยาว ๔๐,๐๐ เมตร	๒,๐๐๐,๐๐๐	๒,๐๐๐,๐๐๐	๒,๐๐๐,๐๐๐	๒,๐๐๐,๐๐๐	๒,๐๐๐,๐๐๐	ร้อยละ ๘๐ ของการดำเนินการ	มีร่องระบายน้ำในการระบายน้ำออกจากพื้นที่อยู่อาศัย	กองช่าง
๑๑	โครงการขุดร่องระบายน้ำ หมู่ ๒	เพื่อระบายน้ำในออกจากชุมชน	ร่องระบายน้ำดินจากศาลาเข้าหมู่บ้านสวนอ้อย ไปทางทิศเหนือ ขนาดกว้าง ๒ เมตร ลึก ๒ เมตร ยาว ๕๐๐ เมตร	๑๒๐,๐๐๐	๑๒๐,๐๐๐	๑๒๐,๐๐๐	๑๒๐,๐๐๐	๑๒๐,๐๐๐	ร้อยละ ๘๐ ของการดำเนินการ	มีร่องระบายน้ำในการระบายน้ำออกจากพื้นที่อยู่อาศัย	กองช่าง
๑๒	โครงการขุดร่องระบายน้ำ หมู่ ๒	เพื่อระบายน้ำออกจากชุมชน	ร่องระบายน้ำ ดิน ขนาดกว้าง ๐.๕๐ เมตร ลึก ๐.๔๐ เมตร ยาว ๘๐๐ เมตร	๑,๙๒๐,๐๐๐	๑,๙๒๐,๐๐๐	๑,๙๒๐,๐๐๐	๑,๙๒๐,๐๐๐	๑,๙๒๐,๐๐๐	ร้อยละ ๘๐ ของการดำเนินการ	มีร่องระบายน้ำในการระบายน้ำออกจากพื้นที่อยู่อาศัย	กองช่าง
๑๓	โครงการขุดร่องระบายน้ำ หมู่ ๓	เพื่อระบายน้ำออกจากชุมชน	วางท่อระบายน้ำ ดิน ขนาดเส้นผ่าศูนย์กลาง ๐.๓๐ เมตร จากบ้านนายอุดม นนทะภา ถึงบ้านนายทองพูน ตริกุลไปทางทิศตะวันออก	๑,๙๒๐,๐๐๐	๑,๙๒๐,๐๐๐	๑,๙๒๐,๐๐๐	๑,๙๒๐,๐๐๐	๑,๙๒๐,๐๐๐	ร้อยละ ๘๐ ของการดำเนินการ	มีร่องระบายน้ำในการระบายน้ำออกจากพื้นที่อยู่อาศัย	กองช่าง
๑๔	โครงการจัดทำร่องระบายน้ำ หมู่ที่ ๑๑	เพื่อระบายน้ำออกจากชุมชน	ร่องระบายน้ำ ดิน ขนาดกว้าง ๐.๕๐ เมตร ลึก ๐.๔๐ เมตร ยาว ๘๐๐ เมตร จากบ้านนาย ชัยวิฑพวงทอง - บ้านสมชาติ เวียงนนท์ ยาว ๑๕๐ ม. ช่วงที่ ๒ จากบ้านนางสุจิตรา บุญพิมล - บ้านนายเลิศ วรรณโพธิ์ ยาว ๑๕๐ ม.	๑๒๐,๐๐๐	๑๒๐,๐๐๐	๑๒๐,๐๐๐	๑๒๐,๐๐๐	๑๒๐,๐๐๐	ร้อยละ ๘๐ ของการดำเนินการ	มีร่องระบายน้ำในการระบายน้ำออกจากพื้นที่อยู่อาศัย	กองช่าง
๑๕	โครงการเจาะบ่อน้ำบาดาล หมู่ ๒	เพื่อสูบน้ำใต้ดินมาใช้อุปโภคบริโภค	จำนวน ๑ บ่อ	๑๕๐,๐๐๐	๑๕๐,๐๐๐	๑๕๐,๐๐๐	๑๕๐,๐๐๐	๑๕๐,๐๐๐	ร้อยละ ๘๐ ของการดำเนินการ	มีน้ำบาดาลใช้ อุปโภคบริโภคเพิ่มขึ้น	กองช่าง
๑๖	โครงการขุดเจาะน้ำบาดาลเพื่อการเกษตร ม.๔	เพื่อมีน้ำเพื่อสูบน้ำใต้ดินมาใช้อุปโภค บริโภค	จำนวน ๑ บ่อ	๑๕๐,๐๐๐	๑๕๐,๐๐๐	๑๕๐,๐๐๐	๑๕๐,๐๐๐	๑๕๐,๐๐๐	ร้อยละ ๘๐ ของการดำเนินการ	มีน้ำบาดาลใช้ อุปโภคบริโภคเพิ่มขึ้น	กองช่าง
๑๗	โครงการขุดเจาะน้ำบาดาลเพื่อการเกษตร ม.๑๓	เพื่อมีน้ำเพื่อสูบน้ำใต้ดินมาใช้อุปโภค บริโภค	จำนวน ๑ บ่อ	๑๕๐,๐๐๐	๑๕๐,๐๐๐	๑๕๐,๐๐๐	๑๕๐,๐๐๐	๑๕๐,๐๐๐	ร้อยละ ๘๐ ของการดำเนินการ	มีน้ำบาดาลใช้ อุปโภคบริโภคเพิ่มขึ้น	กองช่าง

๑๘	โครงการขุดเจาะ น้ำบาดาลพลังงาน แสงอาทิตย์เพื่อ การเกษตร ม.๑๑	เพื่อมีน้ำเพื่อสูบน้ำใต้ดินมาใช้ อุบโภาค บริโภาค	จำนวน ๒ บ่อ บ่อที่ ๑ ที่นายสนธิ เวียงนนท์ บ่อที่ ๒ ที่นางสาคร อันทะชัย	๓๐๐,๐๐๐	๓๐๐,๐๐๐	๓๐๐,๐๐๐	๓๐๐,๐๐๐	๓๐๐,๐๐๐	ร้อยละ ๘๐ ของ การดำเนินการ	มีน้ำบาดาลใช้ อุบโภาค บริโภาคเพิ่มขึ้น	กองช่าง
----	---	---	--	---------	---------	---------	---------	---------	-------------------------------	---	---------

รายละเอียดโครงการพัฒนา  
แผนพัฒนา ๕ ปี (พ.ศ.๒๕๖๖-๒๕๗๐)  
องค์การบริหารส่วนตำบลเมืองน้อย

ก ยุทธศาสตร์จังหวัดที่ ๑ พัฒนาด้านโครงสร้างพื้นฐาน

ข ยุทธศาสตร์การพัฒนาขององค์กรปกครองส่วนท้องถิ่นในเขตจังหวัดร้อยเอ็ด

ยุทธศาสตร์ที่ ๑ การพัฒนาด้านโครงสร้างพื้นฐาน

แนวทางการพัฒนาสาธารณูปโภคและสาธารณูปการให้มีทั่วถึงและเพียงพอ

แผนงาน อุตสาหกรรมและการโยธา (งานอาคาร ท่อเหลี่ยม ระบายน้ำ สวนสาธารณะ)

ที่	โครงการ	วัตถุประสงค์	เป้าหมาย (ผลผลิตของโครงการ)	งบประมาณ					ตัวชี้วัด KPI	ผลที่คาดว่าจะ ได้รับ	หน่วยงาน รับผิดชอบ
				๒๕๖๖ (บาท)	๒๕๖๗ (บาท)	๒๕๖๘ (บาท)	๒๕๖๙ (บาท)	๒๕๗๐ (บาท)			
๑	โครงการก่อสร้างลานกีฬา หมู่ที่ ๑	เพื่อเป็นสถานที่ออกกำลังกาย ภายในชุมชน	จำนวน ๑ แห่ง	๑,๐๐๐,๐๐๐	๑,๐๐๐,๐๐๐	๑,๐๐๐,๐๐๐	๑,๐๐๐,๐๐๐	๑,๐๐๐,๐๐๐	ร้อยละ ๘๐ ที่ ดำเนินการ ก่อสร้าง	มีลานกีฬา อเนกประสงค์ สำหรับออกกำลังกาย	กองช่าง
๒	โครงการก่อสร้างลานตาก ผลิตทางการเกษตร คอนกรีตเสริมเหล็ก หมู่ที่ ๔	เพื่อเป็นสถานที่ตาก ผลผลิตทางการเกษตร	จำนวน ๑ แห่ง	๑,๐๐๐,๐๐๐	๑,๐๐๐,๐๐๐	๑,๐๐๐,๐๐๐	๑,๐๐๐,๐๐๐	๑,๐๐๐,๐๐๐	ร้อยละ ๘๐ ที่ ดำเนินการ ก่อสร้าง	มีลานตากผลผลิต การเกษตรเพิ่มขึ้น	กองช่าง
๓	โครงการก่อสร้าง ปรับปรุง ภูมิทัศน์จัดการสวนสุขภาพ สาธารณะ	เพื่อเป็นสถานที่ออกกำลังกาย ภายในชุมชนและการ สาธารณะพักผ่อนหย่อนใจ ของประชาชน	จำนวน ๑ แห่ง	๑,๐๐๐,๐๐๐	๑,๐๐๐,๐๐๐	๑,๐๐๐,๐๐๐	๑,๐๐๐,๐๐๐	๑,๐๐๐,๐๐๐	ร้อยละ ๘๐ ที่ ดำเนินการ ก่อสร้าง	มีสถานที่ออก กำลังกายในชุมชน และการสาธารณะ พักผ่อนหย่อนใจ ของประชาชน	กองช่าง
๔	โครงการปรับปรุงซ่อมแซม บ้านผู้สูงอายุ ผู้พิการ ผู้ด้อย โอกาสฯ	เพื่อปรับปรุง ซ่อมแซมที่อยู่ อาศัยฯ	จำนวน ไม่น้อยกว่า ๑ หลัง	๓๐๐,๐๐๐	๓๐๐,๐๐๐	๓๐๐,๐๐๐	๓๐๐,๐๐๐	๓๐๐,๐๐๐	ร้อยละของ ๘๐ การปรับปรุง ซ่อมแซม	มีบ้านเรือนที่ดีขึ้น ปลอดภัย มั่นคง แข็งแรง	กองช่าง/ กองสวัสดิการ

๕	โครงการปรับปรุงซ่อมแซม ฉาปกิจสถาน	เพื่อปรับปรุงซ่อมแซมฉาปกิจ สถานให้ใช้งานได้ ตามปกติ	จำนวน ๑ แห่ง	๕๐๐,๐๐๐	๕๐๐,๐๐๐	๕๐๐,๐๐๐	๕๐๐,๐๐๐	๕๐๐,๐๐๐	ร้อยละของ ๘๐ การปรับปรุง ซ่อมแซม	มีสถานที่ฉาปกิจ สถานที่เหมาะสม	กองช่าง
๖	โครงการวางท่อระบายน้ำ หมู่ที่ ๓	เพื่อระบายน้ำเสียออกจาก ชุมชน	วางท่อระบายน้ำ ขนาด ๓๐x ๑๐๐ เมตร จากหน้าบ้านนาย อุดม นนทะภา ถึงหน้าบ้าน นายทองพูน ตรีกุล ไปทางทิศ ตะวันตก	๕๐,๐๐๐	๕๐,๐๐๐	๕๐,๐๐๐	๕๐,๐๐๐	๕๐,๐๐๐	ร้อยละของ ๘๐ การปรับปรุง ซ่อมแซม	มีท่อระบายน้ำ สามารถระบายน้ำ เสียออกจากชุมชน	กองช่าง
๗	โครงการวางท่อระบายน้ำ หมู่ที่ ๕	เพื่อระบายน้ำเสียออกจาก ชุมชน	วางท่อระบายน้ำ ขนาด ๓๐x ๑๐๐ เมตร จากบ้านนาง หัต ใจหาญ ถึงบ้านนายสม พร เสาแก้ว	๕๐,๐๐๐	๕๐,๐๐๐	๕๐,๐๐๐	๕๐,๐๐๐	๕๐,๐๐๐	ร้อยละของ ๘๐ การปรับปรุง ซ่อมแซม	มีท่อระบายน้ำ สามารถระบายน้ำ เสียออกจากชุมชน	กองช่าง
๘	โครงการวางท่อระบายน้ำ หมู่ที่ ๑๑	เพื่อระบายน้ำเสียออกจาก ชุมชน	วางท่อระบายน้ำ ขนาด ๓๐x ๑๐๐ เมตร ช่วงที่ ๑ จากบ้าน นางสุธีรา บุญพิมล ถึงนายเลิศ วรรณโพธิ์ ช่วงที่ ๒ จากบ้าน นายชัยวิทย์ ถึงบ้านนาย สมชาติ	๕๐,๐๐๐	๕๐,๐๐๐	๕๐,๐๐๐	๕๐,๐๐๐	๕๐,๐๐๐	ร้อยละของ ๘๐ การปรับปรุง ซ่อมแซม	มีท่อระบายน้ำ สามารถระบายน้ำ เสียออกจากชุมชน	กองช่าง
๙	โครงการซ่อมแซมร่อง ระบายน้ำพร้อมฝาปิด ม.๔	เพื่อซ่อมแซมร่องระบายน้ำ ในชุมชน	ซ่อมแซมร่องระบายน้ำจาก หน้าบ้านนายทองเสน สาระ ภักดี ถึงหน้าบ้านนางบุญสี ฉลาดเอื้อ	๕๐,๐๐๐	๕๐,๐๐๐	๕๐,๐๐๐	๕๐,๐๐๐	๕๐,๐๐๐	ร้อยละของ ๘๐ การปรับปรุง ซ่อมแซม	มีท่อระบายน้ำ สามารถระบายน้ำ เสียออกจากชุมชน	กองช่าง
๑๐	โครงการก่อสร้างธนาคารน้ำ ใต้ดิน ม.๑๓	เพื่อระบายน้ำลงดิน แก้ไข ปัญหาน้ำท่วมขังและน้ำเสีย	ก่อสร้าง ธนาคารทุกครัวเรือน	๒๐๐,๐๐๐	๒๐๐,๐๐๐	๒๐๐,๐๐๐	๒๐๐,๐๐๐	๒๐๐,๐๐๐	ร้อยละของ ๘๐ การก่อสร้าง	มีธนาคารน้ำใต้ดิน ระบายน้ำสามารถ ระบายขัง น้ำเสีย ออกจากชุมชน	กองช่าง
๑๑	โครงการซ่อมแซมต่อเติม ศาลาประชาคม หมู่ที่ ๖	เพื่อซ่อมแซมศาลาประชาคม หมู่ที่ ๖	ศาลาประชาคม ม.๖	๕๐,๐๐๐	๕๐,๐๐๐	๕๐,๐๐๐	๕๐,๐๐๐	๕๐,๐๐๐	ร้อยละของ ๘๐ การปรับปรุง ซ่อมแซม	ศาลาประชาคม มี ความมั่นคง แข็งแรง ปลอดภัย	กองช่าง

๑๒	โครงการก่อสร้างและปรับปรุงภูมิทัศน์หนองไผ่ หมู่ ๘	เพื่อก่อสร้างและปรับปรุงปรับปรุงภูมิทัศน์หนองไผ่ หมู่ ๘	หนองไผ่ จำนวน ๑ แห่ง	๕๐,๐๐๐	๕๐,๐๐๐	๕๐,๐๐๐	๕๐,๐๐๐	๕๐,๐๐๐	ร้อยละของ ๘๐ การปรับปรุงซ่อมแซม	มีสถานที่ที่ร่มรื่นสวยงามและเป็นสวนสาธารณะพักผ่อนหย่อนใจ	กองช่าง
๑๓	โครงการก่อสร้างซุ้มเฉลิมพระเกียรติ	เพื่อก่อสร้างซุ้มเฉลิมพระเกียรติ	ก่อสร้างซุ้มเฉลิมพระเกียรติแบบฐานซีเมนต์โครงเหล็ก ซุ้มหล่อเลซิน ฯลฯ จำนวน ๒ แห่ง	๑,๐๐๐,๐๐๐	๑,๐๐๐,๐๐๐	๑,๐๐๐,๐๐๐	๑,๐๐๐,๐๐๐	๑,๐๐๐,๐๐๐	ร้อยละของ ๘๐ การปรับปรุงซ่อมแซม	มีซุ้ม เฉลิมพระเกียรติที่มีความมั่นคงถาวรในตำบล	กองช่าง



**รายละเอียดโครงการพัฒนา  
แผนพัฒนา ๕ ปี (พ.ศ.๒๕๖๖-๒๕๗๐)  
องค์การบริหารส่วนตำบลเมืองน้อย**

ก ยุทธศาสตร์จังหวัดที่ ๒ พัฒนาด้านคุณภาพชีวิตและสังคม

ข ยุทธศาสตร์การพัฒนาขององค์กรปกครองส่วนท้องถิ่นในเขตจังหวัดร้อยเอ็ด

ยุทธศาสตร์ที่ ๓ การพัฒนาด้านการศึกษา ศาสนาและวัฒนธรรม

แนวทางการพัฒนาการจัดการศึกษาและสนับสนุนการศึกษาขั้นพื้นฐานให้ได้อย่างเพียงพอทั่วถึงได้มาตรฐานและสอดคล้องตามปรัชญาเศรษฐกิจ  
แผนงานการศึกษา

ที่	โครงการ	วัตถุประสงค์	เป้าหมาย (ผลผลิตของโครงการ)	งบประมาณ					ตัวชี้วัด KPI	ผลที่คาดว่าจะ ได้รับ	หน่วยงาน รับผิดชอบ
				๒๕๖๖ (บาท)	๒๕๖๗ (บาท)	๒๕๖๘ (บาท)	๒๕๖๙ (บาท)	๒๕๗๐ (บาท)			
๑	โครงการวันเด็กประจำปี	เพื่อส่งเสริมการพัฒนาการ และจินตนาการของเด็ก	เด็กเล็ก จำนวน ๘๐ คน	๒๐,๐๐๐	๒๐,๐๐๐	๒๐,๐๐๐	๒๐,๐๐๐	๒๐,๐๐๐	ร้อยละ ๑๐๐ ของความสำเร็จ ของโครงการ	ส่งเสริมกิจกรรมการ เรียนรู้ และ กิจกรรมต่าง ๆ ให้ กับเด็ก	สำนักปลัด
๒	โครงการสนับสนุนค่าใช้จ่ายการบริหารสถาน ศึกษา	เพื่อให้คุณภาพการศึกษาของ ศูนย์พัฒนาเด็กเล็กได้มาตรฐาน ทัดเทียมกันโดยไม่มีข้อจำกัดใน เรื่องงบประมาณ	ศูนย์พัฒนาเด็กเล็ก ในเขต องค์การบริหารส่วนตำบลเมือง น้อย สามารถ จัดการเรียนการสอน ได้อย่างมี คุณภาพ	๕๙๗,๓๒๐	๕๙๗,๓๒๐	๕๙๗,๓๒๐	๕๙๗,๓๒๐	๕๙๗,๓๒๐	ร้อยละ ๑๐๐ ของความสำเร็จ ของโครงการ	พัฒนาคุณภาพการ การศึกษาได้อย่างมี ประสิทธิภาพ และ ลดภาระค่าใช้จ่าย ของผู้ปกครอง	สำนักปลัด
๓	อาหารเสริม (นม)	เพื่อให้เด็กเล็ก และนักเรียนมี สุขภาพที่ดีและแข็งแรง	เด็กได้ดื่มนมเพื่อสุขภาพ	๙๕๘,๑๐๐	๙๕๘,๑๐๐	๙๕๘,๑๐๐	๙๕๘,๑๐๐	๙๕๘,๑๐๐	ร้อยละ ๑๐๐ ของความสำเร็จ ของโครงการ	เด็กมีสุขภาพ ร่างกายที่แข็งแรง	สำนักปลัด
๔	อุดหนุนโครงการ สนับสนุนอาหาร กลางวัน -โรงเรียนบ้านมะยาง -โรงเรียนบ้านเมืองน้อย -โรงเรียนบ้านหนองเปิด	เพื่อให้เด็กได้มีอาหารกลางวัน ไว้รับประทานทุกคน	เพื่อเสริมสร้างสุขภาพร่างกาย ให้ แข็งแรง	๑,๗๕๙,๘๐๐	๑,๗๕๙,๘๐๐	๑,๗๕๙,๘๐๐	๑,๗๕๙,๘๐๐	๑,๗๕๙,๘๐๐	ร้อยละ ๑๐๐ ของนักเรียน ได้รับประทาน	เด็กมีสุขภาพ ร่างกายที่แข็งแรง	สำนักปลัด

**รายละเอียดโครงการพัฒนา  
แผนพัฒนา ๕ ปี (พ.ศ.๒๕๖๖-๒๕๗๐)  
องค์การบริหารส่วนตำบลเมืองน้อย**

ก ยุทธศาสตร์จังหวัดที่ ๒ พัฒนาด้านคุณภาพชีวิตและสังคม

ข ยุทธศาสตร์การพัฒนาขององค์กรปกครองส่วนท้องถิ่นในเขตจังหวัดร้อยเอ็ด

ยุทธศาสตร์ที่ ๓ การพัฒนาทางการศึกษา ศาสนาและวัฒนธรรม

แนวทางการพัฒนาส่งเสริมและส่งเสริม ส่งเสริมสืบสานจารีต ประเพณี ศาสนาจารีตประเพณี ศาสนาและวัฒนธรรมอันดีงามให้คงอยู่คู่ท้องถิ่นสืบไป  
แผนงานศาสนา วัฒนธรรมและนันทนาการ

ที่	โครงการ	วัตถุประสงค์	เป้าหมาย (ผลผลิตของโครงการ)	งบประมาณ					ตัวชี้วัด KPI	ผลที่คาดว่าจะ ได้รับ	หน่วยงาน รับผิดชอบ
				๒๕๖๖ (บาท)	๒๕๖๗ (บาท)	๒๕๖๘ (บาท)	๒๕๖๙ (บาท)	๒๕๗๐ (บาท)			
๑	โครงการประเพณี ส่งเสริมสนับสนุนบุญกุ่ม ข้าวใหญ่	เพื่อส่งเสริมงานประเพณี ท้องถิ่น	ประชาชนในเขตพื้นที่ตำบลเมือง น้อย	๒๐๐,๐๐๐	๒๐๐,๐๐๐	๒๐๐,๐๐๐	๒๐๐,๐๐๐	๒๐๐,๐๐๐	ร้อยละ ๘๐ ของ ความสำเร็จของ โครงการ	ประชาชนได้รู้จัก ประเพณีท้องถิ่นและ สืบสานสู่ชนรุ่นหลัง	สำนักปลัด ส่วนสวัสดิการ
๒	โครงการส่งเสริม สนับสนุนประเพณีบุญบั้ง ไฟประจำตำบลเมืองน้อย	เพื่อส่งเสริมงานประเพณี ท้องถิ่น	ประชาชนในเขตพื้นที่ตำบลเมือง น้อย	๒๐๐,๐๐๐	๒๐๐,๐๐๐	๒๐๐,๐๐๐	๒๐๐,๐๐๐	๒๐๐,๐๐๐	ร้อยละ ๘๐ ของ ความสำเร็จของ โครงการ	ประชาชนได้รู้จัก ประเพณีท้องถิ่นและ สืบสานสู่ชนรุ่นหลัง	สำนักปลัด หรือส่วน สวัสดิการ
๓	โครงการส่งเสริม สนับสนุนลอยกระทง ตำบลเมืองน้อย	เพื่อส่งเสริมงานประเพณี ท้องถิ่น	ประชาชนในเขตพื้นที่ตำบลเมือง น้อย	๒๐๐,๐๐๐	๒๐๐,๐๐๐	๒๐๐,๐๐๐	๒๐๐,๐๐๐	๒๐๐,๐๐๐	ร้อยละ ๘๐ ของ ความสำเร็จของ โครงการ	ประชาชนได้รู้จัก ประเพณีท้องถิ่นและ สืบสานสู่ชนรุ่นหลัง	สำนักปลัด หรือส่วน สวัสดิการ
๔	โครงการส่งเสริม สนับสนุนประเพณีบุญผะ เหวดตำบลเมืองน้อย	เพื่อส่งเสริมงานประเพณี ท้องถิ่น	ประชาชนในเขตพื้นที่ตำบลเมือง น้อย	๒๐๐,๐๐๐	๒๐๐,๐๐๐	๒๐๐,๐๐๐	๒๐๐,๐๐๐	๒๐๐,๐๐๐	ร้อยละ ๘๐ ของ ความสำเร็จของ โครงการ	ประชาชนได้รู้จัก ประเพณีท้องถิ่นและ สืบสานสู่ชนรุ่นหลัง	สำนักปลัด หรือส่วน สวัสดิการ





๑๑	โครงการส่งเสริมสนับสนุนประเพณีงานบุญแข่งเรือ	เพื่อส่งเสริมงานประเพณีท้องถิ่น	ประชาชนในเขตพื้นที่ตำบลเมืองน้อย	๒๐๐,๐๐๐	๒๐๐,๐๐๐	๒๐๐,๐๐๐	๒๐๐,๐๐๐	๒๐๐,๐๐๐	ร้อยละ ๘๐ ของความสำเร็จของโครงการ	ประชาชนได้รู้จักประเพณีท้องถิ่นและสืบสานสู่ชนรุ่นหลัง	สำนักปลัดหรือส่วนสวัสดิการ
๑๒	โครงการส่งเสริมสนับสนุนประเพณีงานเข้าปรีวาสงคราม	เพื่อส่งเสริมงานประเพณีท้องถิ่น	ประชาชนในเขตพื้นที่ตำบลเมืองน้อย	๒๐๐,๐๐๐	๒๐๐,๐๐๐	๒๐๐,๐๐๐	๒๐๐,๐๐๐	๒๐๐,๐๐๐	ร้อยละ ๘๐ ของความสำเร็จของโครงการ	ประชาชนได้รู้จักประเพณีท้องถิ่นและสืบสานสู่ชนรุ่นหลัง	สำนักปลัดหรือส่วนสวัสดิการ
๑๓	โครงการส่งเสริมสนับสนุนการเพิ่มศักยภาพสภาวัฒนธรรม	เพื่อส่งเสริมสนับสนุนสภาวัฒนธรรม	ประชาชนในเขตพื้นที่ตำบลเมืองน้อย	๒๐๐,๐๐๐	๒๐๐,๐๐๐	๒๐๐,๐๐๐	๒๐๐,๐๐๐	๒๐๐,๐๐๐	ร้อยละ ๘๐ ของความสำเร็จของโครงการ	ประชาชนได้มีศักยภาพและมีประสบการณ์พัฒนาสภาฯมากขึ้น	สำนักปลัดหรือส่วนสวัสดิการ
๑๔	โครงการส่งเสริมสนับสนุนประเพณี ฮีตสิบห้าวัฒนธรรมสองครองสิบลี ม.๔	เพื่อส่งเสริมสนับสนุนสภาวัฒนธรรม	ประชาชนในเขตพื้นที่หมู่บ้านและในเขตตำบลเมืองน้อย	๒๐๐,๐๐๐	๒๐๐,๐๐๐	๒๐๐,๐๐๐	๒๐๐,๐๐๐	๒๐๐,๐๐๐	ร้อยละ ๘๐ ของความสำเร็จของโครงการ	ประชาชนได้มีศักยภาพและมีประสบการณ์พัฒนาสภาฯมากขึ้น	สำนักปลัดหรือส่วนสวัสดิการ
๑๕	โครงการส่งเสริมสนับสนุนการจัดงานวันผู้สูงอายุ	เพื่อส่งเสริม สนับสนุนการจัดงานวันผู้สูงอายุ	ประชาชนในเขตพื้นที่หมู่บ้านและในเขตตำบลเมืองน้อย	๒๐๐,๐๐๐	๒๐๐,๐๐๐	๒๐๐,๐๐๐	๒๐๐,๐๐๐	๒๐๐,๐๐๐	ร้อยละ ๘๐ ของความสำเร็จของโครงการ	ประชาชนได้มีศักยภาพและมีกิจกรรมมากขึ้น	สำนักปลัดหรือส่วนสวัสดิการ
๑๖	โครงการบุญเข้าพรรษา	เพื่อส่งเสริมสนับสนุนงานประเพณี	ประชาชนในเขตพื้นที่หมู่บ้านและในเขตตำบลเมืองน้อย	๕,๐๐๐	๕,๐๐๐	๕,๐๐๐	๕,๐๐๐	๕,๐๐๐	ร้อยละ ๘๐ ของความสำเร็จของโครงการ	ประชาชนได้มีศักยภาพและมีประสบการณ์พัฒนาสภาฯมากขึ้น	สำนักปลัดหรือส่วนสวัสดิการ

รายละเอียดโครงการพัฒนา  
แผนพัฒนา ๕ ปี (พ.ศ.๒๕๖๖-๒๕๗๐)  
องค์การบริหารส่วนตำบลเมืองน้อย

- ก ยุทธศาสตร์จังหวัดที่ ๓ พัฒนาด้านเศรษฐกิจชุมชนท้องถิ่น  
ข ยุทธศาสตร์การพัฒนาขององค์กรปกครองส่วนท้องถิ่นในเขตจังหวัดร้อยเอ็ด  
ยุทธศาสตร์ที่ ๔ การพัฒนาด้านเศรษฐกิจ

แนวทางการพัฒนา สนับสนุนส่งเสริมการพัฒนาให้มีความรู้และส่งเสริมอาชีพแก่ประชาชนให้มีรายได้เพียงพอและทั่วถึง  
แผนงานสร้างความเข้มแข็งชุมชน (งานส่งเสริมสนับสนุนความเข้มแข็งชุมชน)

ที่	โครงการ	วัตถุประสงค์	เป้าหมาย (ผลผลิตของโครงการ)	งบประมาณ					ตัวชี้วัด KPI	ผลที่คาดว่าจะ ได้รับ	หน่วยงาน รับผิดชอบ
				๒๕๖๖ (บาท)	๒๕๖๗ (บาท)	๒๕๖๘ (บาท)	๒๕๖๙ (บาท)	๒๕๗๐ (บาท)			
๑	โครงการฝึกอบรมส่งเสริมอาชีพการทำหมูฝอย	เพื่อให้ประชาชนใช้เวลาว่างให้เกิดประโยชน์ในลักษณะการรวมกลุ่ม เป็นการร่วมคิดร่วมทำ ร่วมกันพัฒนา	กลุ่มแม่บ้าน ประชาชนทั่วไปในพื้นที่ อบต.เมืองน้อย	๑๕,๐๐๐	๑๕,๐๐๐	๑๕,๐๐๐	๑๕,๐๐๐	๑๕,๐๐๐	ร้อยละ ๘๐ ของผู้เข้าร่วมอบรมมีความรู้ในเรื่องที่ฝึกอบรม	ผู้ที่เข้าร่วมโครงการได้มีความรู้ในการประกอบอาชีพเสริมเพิ่มรายได้	ส่วนสวัสดิการ
๒	โครงการฝึกอบรม ส่งเสริมอาชีพสร้างรายได้เสริมในครัวเรือน	เพื่อให้ประชาชนใช้เวลาว่างให้เกิดประโยชน์ในลักษณะการรวมกลุ่ม เป็นการร่วมคิดร่วมทำ ร่วมกันพัฒนา	กลุ่ม ม.๑๐และประชาชนทั่วไปในพื้นที่ อบต.เมืองน้อย ไม่น้อยกว่า ๓๐ คน	๓๕,๐๐๐	๓๕,๐๐๐	๓๕,๐๐๐	๓๕,๐๐๐	๓๕,๐๐๐	ร้อยละ ๘๐ ของผู้เข้าร่วมอบรมมีความรู้ในเรื่องที่ฝึกอบรม	ผู้ที่เข้าร่วมโครงการได้มีความรู้ในการประกอบอาชีพเสริมเพิ่มรายได้	ส่วนสวัสดิการ
๓	โครงการยกระดับฝีมือด้านการทอผ้า	เพื่อให้ประชาชนมีอาชีพเสริมรายได้	กลุ่ม ม.๑-๑๓และประชาชนทั่วไปในพื้นที่ อบต.เมืองน้อย ไม่น้อยกว่า ๑๐๐ คน	๓๕,๐๐๐	๓๕,๐๐๐	๓๕,๐๐๐	๓๕,๐๐๐	๓๕,๐๐๐	ร้อยละ ๘๐ ของผู้เข้าร่วมอบรมมีความรู้ในเรื่องที่ฝึกอบรม	ผู้ที่เข้าร่วมโครงการได้มีความรู้ในการประกอบปลูกผัก และมีอาชีพเสริมเพิ่มรายได้	สำนักปลัดหรือส่วนสวัสดิการ

๔	โครงการพัฒนาฝีมืองาน การทำน้ายาล้างจาน ยา สระผม สบู่ฯ	เพื่อให้ประชาชนมีอาชีพเสริม รายได้	กลุ่ม ม.๑-๑๓และประชาชนทั่วไป ในพื้นที่ อบต.เมืองน้อย ไม่น้อย กว่า ๑๐๐ คน	๓๕,๐๐๐	๓๕,๐๐๐	๓๕,๐๐๐	๓๕,๐๐๐	๓๕,๐๐๐	ร้อยละ ๘๐ ของผู้ เข้าร่วมอบรมมีความรู้ในเรื่องที่ ฝึกอบรม	ผู้ที่เข้าร่วมโครงการ ได้มีความรู้ในการ ประกอบปลุกผัก และ มีอาชีพเสริม เพิ่มรายได้	สำนักปลัดหรือ ส่วนสวัสดิการ
๕	โครงการอบรมแกนนำ ศักยภาพกรรมการ หมู่บ้าน	เพื่อพัฒนาศักยภาพกรรมการ หมู่บ้านสร้างความเข้มแข็งใน การพัฒนาอาชีพ	กลุ่มกรรมการหมู่ที่ ๑ ไม่น้อยกว่า ๘ คนและประชาชนทั่วไปในพื้นที่ อบต.เมืองน้อย	๑๐๐,๐๐๐	๑๐๐,๐๐๐	๑๐๐,๐๐๐	๑๐๐,๐๐๐	๑๐๐,๐๐๐	ร้อยละ ๘๐ ของผู้ เข้าร่วมอบรมมีความรู้ในเรื่องที่ ฝึกอบรม	ผู้ที่เข้าร่วมโครงการ ได้มีความรู้ในการ พัฒนาอาชีพ	สำนักปลัดหรือ ส่วนสวัสดิการ
๖	โครงการส่งเสริมและ สนับสนุนกลุ่มผ้าไหม	เพื่อพัฒนาการผลิตหรือห่อ ผ้าไหมพร้อมหลักการด้าน ตลาด	กลุ่มผลิตหรือทอผ้าไหมพร้อม หลักการด้านตลาด หมู่ที่ ๑ ไม่น้อย กว่า ๘ คนและประชาชนทั่วไปใน พื้นที่ อบต.เมืองน้อย	๒๐,๐๐๐	๒๐,๐๐๐	๒๐,๐๐๐	๒๐,๐๐๐	๒๐,๐๐๐	ร้อยละ ๘๐ ในการ ดำเนินการสนับสนุน	มีมาตรฐานการผลิต ผ้าไหมและมี ลวดลายที่สวยงาม มากขึ้น	ส่วนสวัสดิการ
๗	โครงการสนับสนุนตลาด ประชากร บ้านเมืองน้อย	เพื่อสนับสนุนตลาด บริหาร เศรษฐกิจในชุมชน	กลุ่มผู้ขายสินค้าในตลาดและ ประชาชนทั่วไปในพื้นที่ อบต.เมือง น้อย	๑,๐๐๐๐	๑,๐๐๐๐	๑,๐๐๐๐	๑,๐๐๐๐	๑,๐๐๐๐	ร้อยละ ๘๐ ของการ ดำเนินการสนับสนุน	มีมาตรฐานตลาดที่ดี ขึ้นและมีผู้ขายและ ผู้ซื้อที่เพิ่มขึ้น	สำนักปลัด
๘	โครงการส่งเสริมสภาเด็ก และเยาวชน	เพื่อส่งเสริมเด็กและเยาวชน ให้มีศักยภาพและมีความรู้ มากขึ้นในด้าน ต่างๆเช่น อาชีพเสริม การกีฬาหรือเทคโนโลยีฯลฯ	กลุ่มเด็กและเยาวชน บ้านเมือง น้อย ไม่น้อยกว่า ๑๐ คนและอีก ๑๒ หมู่บ้านในเขตตำบล	๕๐,๐๐๐	๕๐,๐๐๐	๕๐,๐๐๐	๕๐,๐๐๐	๕๐,๐๐๐	ร้อยละ ๘๐ ของการ ดำเนินการสนับสนุน หรือส่งเสริม	มีความรู้ และ ประสบการณ์ เพิ่มขึ้น	ส่วนสวัสดิการ
๙	โครงการส่งเสริมหมอยา หมู่บ้าน	เพื่อส่งเสริมสนับสนุนการใช้ สมุนไพรพื้นบ้านที่ควรรู้ เป็น หมอยาเบื้องต้น	กลุ่มประชาชน ไม่น้อยกว่า ๑๐ คน บ้านเมืองน้อยและประชาชนทั่วไป ในพื้นที่ อบต.เมืองน้อย	๒๐๐,๐๐๐	๒๐๐,๐๐๐	๒๐๐,๐๐๐	๒๐๐,๐๐๐	๒๐๐,๐๐๐	ร้อยละ ๘๐ ของการ ดำเนินการสนับสนุน หรือส่งเสริม	มีความรู้ และ ประสบการณ์ เพิ่มขึ้น	ส่วนสวัสดิการ/ สำนักปลัด





๒๒	โครงการส่งเสริมและสนับสนุนการตลาดพืชผลทางการเกษตร	เพื่อส่งเสริมให้เป็นแหล่งเรียนรู้และการปฏิบัติในครัวเรือน มีรายได้เพิ่ม	กลุ่มประชาชน ไม่น้อยกว่า ๑๐ คน บ้านเมืองน้อยและประชาชนทั่วไปในพื้นที่ อบต.เมืองน้อย	๒๐,๐๐๐	๒๐,๐๐๐	๒๐,๐๐๐	๒๐,๐๐๐	๒๐,๐๐๐	ร้อยละ ๘๐ ของการดำเนินการสนับสนุนหรือส่งเสริม	มีความรู้ และประสบการณ์เพิ่มขึ้น	ส่วนสวัสดิการ/สำนักปลัด
๒๓	โครงการส่งเสริมและสนับสนุนการแปรรูปพืชผลทางการเกษตร	เพื่อส่งเสริมให้เป็นแหล่งเรียนรู้และการปฏิบัติในครัวเรือน มีรายได้เพิ่ม	กลุ่มประชาชน ไม่น้อยกว่า ๑๐ คน บ้านเมืองน้อยและประชาชนทั่วไปในพื้นที่ อบต.เมืองน้อย	๒๐,๐๐๐	๒๐,๐๐๐	๒๐,๐๐๐	๒๐,๐๐๐	๒๐,๐๐๐	ร้อยละ ๘๐ ของการดำเนินการสนับสนุนหรือส่งเสริม	มีความรู้ และประสบการณ์เพิ่มขึ้น	ส่วนสวัสดิการ/สำนักปลัด
๒๔	โครงการส่งเสริมสนับสนุนการปลูกพืชผักสวนครัวรั้วกินได้	เพื่อส่งเสริมสนับสนุนให้เป็นแหล่งเรียนรู้และการปลูกผักสวนครัวรั้วกินได้ ลดรายจ่ายเพิ่มรายได้	กลุ่มประชาชน ไม่น้อยกว่า ๑๐ คน บ้านหมู่ที่ ๓ และ ๑๒ หมู่บ้าน	๓๐,๐๐๐	๓๐,๐๐๐	๓๐,๐๐๐	๓๐,๐๐๐	๓๐,๐๐๐	ร้อยละ ๘๐ ของการดำเนินการสนับสนุนหรือส่งเสริม	มีความรู้ และประสบการณ์เพิ่มขึ้น	ส่วนสวัสดิการ/สำนักปลัด
๒๕	โครงการส่งเสริมสนับสนุนร้านค้าชุมชน	เพื่อส่งเสริมสนับสนุนให้เป็นร้านค้าชุมชน สวัสดิการร้านค้าซื้อของราคาถูก	กลุ่มประชาชน ไม่น้อยกว่า ๑๐ คน บ้านหมู่ที่ ๓ และ ๑๒ หมู่บ้าน	๓๐,๐๐๐	๓๐,๐๐๐	๓๐,๐๐๐	๓๐,๐๐๐	๓๐,๐๐๐	ร้อยละ ๘๐ ของการดำเนินการสนับสนุนหรือส่งเสริม	มีความรู้ และประสบการณ์เพิ่มขึ้น	ส่วนสวัสดิการ/สำนักปลัด
๒๖	โครงการโรงสีข้าวชุมชน หมู่ที่ ๘	เพื่อส่งเสริมสนับสนุนกลุ่มโรงสีที่มีความเข้มแข็งพึ่งตนเองได้	กลุ่มประชาชน ไม่น้อยกว่า ๑๐ คน หมู่ที่ ๘ และประชาชนทั่วไปในพื้นที่ อบต.เมืองน้อย	๒๐๐,๐๐๐	๒๐๐,๐๐๐	๒๐๐,๐๐๐	๒๐๐,๐๐๐	๒๐๐,๐๐๐	ร้อยละ ๘๐ ของการดำเนินการสนับสนุนหรือส่งเสริม	มีความรู้ และประสบการณ์เพิ่มขึ้น	ส่วนสวัสดิการ/สำนักปลัด
๒๗	โครงการต่อยอดทอผ้าของกลุ่มแม่บ้าน กิระตุก หมู่ ๙	เพื่อส่งเสริมให้เป็นแหล่งผลิตปุ๋ยใช้ในครัวเรือนลดรายจ่ายเพื่อรายได้ เพิ่มอาชีพเสริมในครัวเรือน	กลุ่มประชาชน ไม่น้อยกว่า ๑๐ คน หมู่ที่ ๙ และ ๑๒ หมู่บ้าน	๒๐๐,๐๐๐	๒๐๐,๐๐๐	๒๐๐,๐๐๐	๒๐๐,๐๐๐	๒๐๐,๐๐๐	ร้อยละ ๘๐ ของการดำเนินการสนับสนุนหรือส่งเสริม	มีความรู้ และประสบการณ์เพิ่มขึ้น	ส่วนสวัสดิการ/สำนักปลัด

๒๘	โครงการส่งเสริมสนับสนุนฝีมือแรงงาน สारพัดช่าง หมู่ ๑๐	เพื่อส่งเสริมให้เป็นแหล่งผลิตปุ๋ยใช้ในครัวเรือนลดรายจ่ายเพื่อรายได้ เพิ่มอาชีพเสริมในครัวเรือน	กลุ่มประชาชน ไม่น้อยกว่า ๑๐ คน หมู่ที่ ๑๐ และ ๑๒ หมู่บ้าน	๒๐๐,๐๐๐	๒๐๐,๐๐๐	๒๐๐,๐๐๐	๒๐๐,๐๐๐	๒๐๐,๐๐๐	ร้อยละ ๘๐ ของการดำเนินการสนับสนุนหรือส่งเสริม	มีความรู้ และ ประสิทธิภาพเพิ่มขึ้น	ส่วนสวัสดิการ/สำนักปลัด
๒๙	โครงการอบรมให้ความรู้แก้ไขปัญหาหนี้สิน	เพื่อให้ความรู้การปฏิบัติตนแบบพอเพียง ลดรายจ่าย เพิ่มรายได้ มีพออยู่พอกิน	ประชาชน หมู่ที่ ๓ และ ๑๒ หมู่บ้าน	๕๐,๐๐๐	๕๐,๐๐๐	๕๐,๐๐๐	๕๐,๐๐๐	๕๐,๐๐๐	ร้อยละ ๘๐ ของการดำเนินการ	สามารถมีความรู้แก้ไขปัญหาหนี้สินถูกวิธี	สำนักปลัด
๓๐	โครงการฝึกอบรมช่างตัดผม	เพื่อส่งเสริมให้มีความรู้สามารถประกอบอาชีพได้	ประชาชน หมู่ที่ ๑๓ และ ๑๒ หมู่บ้าน	๒๐,๐๐๐	๒๐,๐๐๐	๒๐,๐๐๐	๒๐,๐๐๐	๒๐,๐๐๐	ร้อยละ ๘๐ ของการดำเนินการสนับสนุนหรือส่งเสริม	มีความรู้ และ ประสิทธิภาพเพิ่มขึ้น	ส่วนสวัสดิการ/สำนักปลัด
๓๑	โครงการฝึกอบรมกลุ่มทอผ้า	เพื่อส่งเสริมให้มีความรู้สามารถประกอบอาชีพได้	ประชาชน หมู่ที่ ๑๓ และ ๑๒ หมู่บ้าน	๒๐,๐๐๐	๒๐,๐๐๐	๒๐,๐๐๐	๒๐,๐๐๐	๒๐,๐๐๐	ร้อยละ ๘๐ ของการดำเนินการสนับสนุนหรือส่งเสริม	มีความรู้ และ ประสิทธิภาพเพิ่มขึ้น	ส่วนสวัสดิการ/สำนักปลัด
๓๒	โครงการฝึกอบรมกลุ่มจักสานกระติบข้าว	เพื่อส่งเสริมให้มีความรู้สามารถประกอบอาชีพได้	ประชาชน หมู่ที่ ๑๓ และ ๑๒ หมู่บ้าน	๒๐,๐๐๐	๒๐,๐๐๐	๒๐,๐๐๐	๒๐,๐๐๐	๒๐,๐๐๐	ร้อยละ ๘๐ ของการดำเนินการสนับสนุนหรือส่งเสริม	มีความรู้ และ ประสิทธิภาพเพิ่มขึ้น	ส่วนสวัสดิการ/สำนักปลัด
๓๓	โครงการส่งเสริมกลุ่มอาชีพเสริม และการจัดหาตลาด	เพื่อส่งเสริมให้มีความรู้สามารถประกอบอาชีพได้	ประชาชน หมู่ที่ ๑๓ และ ๑๒ หมู่บ้าน	๑๐๐,๐๐๐	๑๐๐,๐๐๐	๑๐๐,๐๐๐	๑๐๐,๐๐๐	๑๐๐,๐๐๐	ร้อยละ ๘๐ ของการดำเนินการสนับสนุนหรือส่งเสริม	มีความรู้ และ ประสิทธิภาพเพิ่มขึ้น	ส่วนสวัสดิการ/สำนักปลัด



๓๔	โครงการปรับปรุงซ่อมแซมบ้านผู้สูงอายุ ผู้พิการและผู้ด้อยโอกาส ตำบลเมืองน้อย	เพื่อซ่อมแซมที่อยู่อาศัยของผู้สูงอายุ ผู้พิการ และผู้ด้อยโอกาส ให้มีความเป็นอยู่ที่ดีขึ้น	บ้านผู้สูงอายุ ผู้พิการ และผู้ด้อยโอกาส ตำบลเมืองน้อย ปีละ ๑ หลัง	๓๐,๐๐๐	๓๐,๐๐๐	๓๐,๐๐๐	๓๐,๐๐๐	๓๐,๐๐๐	ร้อยละ ๑๐๐ ของกลุ่มเป้าหมายที่ดำเนินการช่วยเหลือ	บ้านผู้สูงอายุ ผู้พิการ และผู้ด้อยโอกาส ตำบลเมืองน้อยที่ได้รับการช่วยเหลือ มีความเป็นอยู่ที่ดีขึ้น	ส่วนสวัสดิการ
๓๕	โครงการฝึกอบรมส่งเสริมอาชีพแก่ประชาชนการทำไม้กวาดดอกหญ้าและการทำพรมเช็ดเท้า	เพื่อส่งเสริมให้เป็นแหล่งเรียนรู้และการปฏิบัติในครัวเรือนมีรายได้ที่เพิ่มขึ้น	กลุ่มประชาชนไม่น้อยกว่า ๕๐ คน ในพื้นที่ อบต.เมืองน้อย	๒๐,๐๐๐	๒๐,๐๐๐	๒๐,๐๐๐	๒๐,๐๐๐	๒๐,๐๐๐	ร้อยละ ๘๐ ของการดำเนินการสนับสนุนหรือส่งเสริม	มีความรู้และประสบการณ์เพิ่มขึ้น	ส่วนสวัสดิการ
๓๖	โครงการหมู่บ้านเศรษฐกิจพอเพียงต้นแบบตำบลเมืองน้อย	เพื่อส่งเสริมให้มีหมู่บ้านต้นแบบที่เป็นแหล่งเรียนรู้ด้านเศรษฐกิจพอเพียง	หมู่บ้านที่ได้รับการคัดเลือกเป็นหมู่บ้านเพื่อพัฒนาให้เป็นหมู่บ้านเศรษฐกิจพอเพียงต้นแบบ	๒๐,๐๐๐	๒๐,๐๐๐	๒๐,๐๐๐	๒๐,๐๐๐	๒๐,๐๐๐	ร้อยละ ๑๐๐ ของการดำเนินการสนับสนุนหรือส่งเสริม	มีความรู้และประสบการณ์เพิ่มขึ้น	ส่วนสวัสดิการ
๓๗	โครงการอบรมพัฒนาคุณภาพชีวิตผู้สูงอายุ ผู้พิการ ตำบลเมืองน้อย	พัฒนาคุณภาพชีวิตผู้สูงอายุ ผู้พิการ ตำบลเมืองน้อย	กลุ่มประชาชนไม่น้อยกว่า ๕๐ คน ในพื้นที่ อบต.เมืองน้อย	๓๐,๐๐๐	๓๐,๐๐๐	๓๐,๐๐๐	๓๐,๐๐๐	๓๐,๐๐๐	ร้อยละ ๑๐๐ ของกลุ่มเป้าหมายที่ดำเนินการให้ความรู้	มีความรู้และประสบการณ์เพิ่มขึ้น	ส่วนสวัสดิการ

รายละเอียดโครงการพัฒนา  
แผนพัฒนา ๕ ปี (พ.ศ.๒๕๖๖-๒๕๗๐)  
องค์การบริหารส่วนตำบลเมืองน้อย

ก ยุทธศาสตร์จังหวัดที่ ๔ พัฒนาด้านการบริหารจัดการและส่งเสริมการมีส่วนร่วม

ข ยุทธศาสตร์การพัฒนาขององค์กรปกครองส่วนท้องถิ่นในเขตจังหวัดร้อยเอ็ด

ยุทธศาสตร์ที่ ๔ การพัฒนาด้านเศรษฐกิจ

แนวทางการพัฒนา สนับสนุนส่งเสริมการพัฒนาให้มีความรู้และส่งเสริมอาชีพแก่ประชาชนให้มีรายได้เพียงพอและทั่วถึง  
แผนงานการเกษตร

ที่	โครงการ	วัตถุประสงค์	เป้าหมาย (ผลผลิตของโครงการ)	งบประมาณ					ตัวชี้วัด KPI	ผลที่คาดว่าจะ ได้รับ	หน่วยงาน รับผิดชอบ
				๒๕๖๖ (บาท)	๒๕๖๗ (บาท)	๒๕๖๘ (บาท)	๒๕๖๙ (บาท)	๒๕๗๐ (บาท)			
๑	โครงการฝึกอบรมส่งเสริมการปลูกพืชแบบเกษตรอินทรีย์	เพื่อให้ความรู้การปลูกพืชด้วยวิถีธรรมชาติ ปลอดภัยปลอดสารพิษลดภาระต้นทุนสูง ไม่มีหนี้สินพึ่งตนเองได้	ประชาชนผู้สนใจ หมู่ที่ ๑๐ และประชาชนทั่วไป ๑๒ หมู่บ้าน ไม่น้อยกว่า ๓๐ คน	๑๐๐,๐๐๐	๑๐๐,๐๐๐	๑๐๐,๐๐๐	๑๐๐,๐๐๐	๑๐๐,๐๐๐	ร้อยละ ๘๐ ของผู้เข้าร่วมอบรมมีความรู้ในเรื่องที่ฝึกอบรม	ผู้ที่เข้าร่วมโครงการได้มีความรู้ในการประกอบอาชีพเสริมเพิ่มรายได้	สำนักปลัด
๒	โครงการฝึกอบรม ส่งเสริมการปลูกพืชผักสวนครัวรั้วกินได้	เพื่อให้ประชาชนใช้เวลาว่างให้เกิดประโยชน์ในลักษณะการรวมกลุ่ม เป็นการร่วมคิดร่วมทำ ร่วมกันพัฒนา	ประชาชนผู้สนใจ หมู่ที่ ๑๐ และประชาชนทั่วไป ๑๒ หมู่บ้าน พื้นที่อบต.เมืองน้อย ไม่น้อยกว่า ๑๐๐ คน	๓๕,๐๐๐	๓๕,๐๐๐	๓๕,๐๐๐	๓๕,๐๐๐	๓๕,๐๐๐	ร้อยละ ๘๐ ของผู้เข้าร่วมอบรมมีความรู้ในเรื่องที่ฝึกอบรม	ผู้ที่เข้าร่วมโครงการได้มีความรู้ในการประกอบปลูกผัก และมีอาชีพเสริมเพิ่มรายได้	กองสวัสดิการ/ สำนักปลัด
๓	โครงการส่งเสริมอาชีพกลุ่มเลี้ยงโคกระบือ	เพื่อให้ประชาชนมีอาชีพเสริมรายได้	ประชาชนผู้สนใจ หมู่ที่ ๑๐ และประชาชนทั่วไป ๑๒ หมู่บ้าน ในพื้นที่ อบต.เมืองน้อย ไม่น้อยกว่า ๑๐๐ คน	๑๐๐,๐๐๐	๑๐๐,๐๐๐	๑๐๐,๐๐๐	๑๐๐,๐๐๐	๑๐๐,๐๐๐	ร้อยละ ๘๐ ของผู้เข้าร่วม	ผู้ที่เข้าร่วมโครงการได้มีความรู้ในการประกอบปลูกผัก และมีอาชีพเสริมเพิ่มรายได้	กองสวัสดิการ/ สำนักปลัด

๔	โครงการสูบน้ำเพื่อการเกษตรพลังงานแสงอาทิตย์	เพื่อมีน้ำอุปโภคบริโภค	ประชาชนผู้สนใจ หมู่ที่ ๑๐ และประชาชนทั่วไป ๑๒ หมู่บ้าน พื้นที่อบต.เมืองน้อย ไม่น้อยกว่า ๑๐๐ คน	๑๐๐,๐๐๐	๑๐๐,๐๐๐	๑๐๐,๐๐๐	๑๐๐,๐๐๐	๑๐๐,๐๐๐	ร้อยละ ๘๐ ของผู้เข้าร่วมอบรมมีความรู้ในเรื่องที่ฝึกอบรม	ผู้ที่เข้าร่วมโครงการได้มีความรู้ในการประกอบปลูกผัก และมีอาชีพเสริมเพิ่มรายได้	กองสวัสดิการ/สำนักปลัด
๕	โครงการทำนาก่อการปลูกข้าวอินทรีย์และกลุ่มข้าวพันธุ์ดี	เพื่อพัฒนาทำนาก่อการปลูกข้าวอินทรีย์และกลุ่มข้าวพันธุ์ดี	กลุ่มผู้ปลูกข้าวพันธุ์ดี หมู่ที่ ๑ ไม่น้อยกว่า ๘ คน ประชาชนผู้สนใจ หมู่ที่ ๑๐ และประชาชนทั่วไป ๑๒ หมู่บ้าน	๓๐,๐๐๐	๓๐,๐๐๐	๓๐,๐๐๐	๓๐,๐๐๐	๓๐,๐๐๐	ร้อยละ ๘๐ ของผู้เข้าร่วมอบรมมีความรู้ในเรื่องที่ฝึกอบรม	ผู้ที่เข้าร่วมโครงการได้มีความรู้ในการพัฒนาอาชีพ	กองสวัสดิการ/สำนักปลัด
๖	โครงการจัดทำปุ๋ยหมักชีวภาพและจุลินทรีย์	เพื่อส่งเสริมสนับสนุนการจัดทำปุ๋ยหมักไว้ใช้เอง ลดรายจ่ายได้เพิ่มรายจ่าย	กลุ่มประชาชน ไม่น้อยกว่า ๑๐ คน บ้านเมืองน้อยประชาชนผู้สนใจ หมู่ที่ ๑๐ และประชาชนทั่วไป ๑๒ หมู่บ้าน	๓๐,๐๐๐	๓๐,๐๐๐	๓๐,๐๐๐	๓๐,๐๐๐	๓๐,๐๐๐	ร้อยละ ๘๐ ของการดำเนินการสนับสนุนหรือส่งเสริม	มีความรู้ และประสบการณ์เพิ่มขึ้น	กองสวัสดิการ/สำนักปลัด
๗	โครงการส่งเสริมจัดทำแปลงสมุนไพรและยาพื้นบ้าน	เพื่อส่งเสริมสนับสนุนการใช้สมุนไพรพื้นบ้านที่ควรรู้	กลุ่มประชาชน ไม่น้อยกว่า ๑๐ คน บ้านเมืองน้อยประชาชนผู้สนใจ หมู่ที่ ๑๐ และประชาชนทั่วไป ๑๒ หมู่บ้าน	๒๐๐,๐๐๐	๒๐๐,๐๐๐	๒๐๐,๐๐๐	๒๐๐,๐๐๐	๒๐๐,๐๐๐	ร้อยละ ๘๐ ของการดำเนินการสนับสนุนหรือส่งเสริม	มีความรู้ และประสบการณ์เพิ่มขึ้น	กองสวัสดิการ/สำนักปลัด
๘	โครงการส่งเสริมสนับสนุนการเลี้ยงปลา เลี้ยงกบ เลี้ยงไก่ เพื่อบริโภค	เพื่อส่งเสริมให้เป็นแหล่งผลิตอาหารในครัวเรือนลดรายจ่าย เพื่อรายได้ เพิ่มอาชีพเสริมในครัวเรือน	กลุ่มประชาชน ไม่น้อยกว่า ๑๐ คน บ้านเมืองน้อยประชาชนผู้สนใจ หมู่ที่ ๑๐ และประชาชนทั่วไป ๑๒ หมู่บ้าน	๒๐๐,๐๐๐	๒๐๐,๐๐๐	๒๐๐,๐๐๐	๒๐๐,๐๐๐	๒๐๐,๐๐๐	ร้อยละ ๘๐ ของการดำเนินการสนับสนุนหรือส่งเสริม	มีความรู้ และประสบการณ์เพิ่มขึ้น	กองสวัสดิการ/สำนักปลัด
๙	โครงการส่งเสริมและสนับสนุนการเพาะถั่วงอก	เพื่อส่งเสริมให้เป็นแหล่งผลิตอาหารในครัวเรือนลดรายจ่าย เพื่อรายได้ เพิ่มอาชีพเสริมในครัวเรือน	กลุ่มประชาชน ไม่น้อยกว่า ๑๐ คน บ้านเมืองน้อยประชาชนผู้สนใจ หมู่ที่ ๑๐ และประชาชนทั่วไป ๑๒ หมู่บ้าน	๒๐,๐๐๐	๒๐,๐๐๐	๒๐,๐๐๐	๒๐,๐๐๐	๒๐,๐๐๐	ร้อยละ ๘๐ ของการดำเนินการสนับสนุนหรือส่งเสริม	มีความรู้ และประสบการณ์เพิ่มขึ้น	กองสวัสดิการ/สำนักปลัด



๑๖	โครงการส่งเสริมและสนับสนุนการทำปุ๋ยหมักชีวภาพ	เพื่อส่งเสริมให้เป็นแหล่งผลิตปุ๋ยใช้ในครัวเรือนลดรายจ่ายเพื่อรายได้ เพิ่มอาชีพเสริมในครัวเรือน	กลุ่มประชาชน ไม่น้อยกว่า ๑๐ คน บ้านเมื่อน้อยและ๑๒หมู่บ้าน ประชาชนผู้สนใจ หมู่ที่ ๑๐และประชาชน ทั่วไป๑๒ หมู่บ้าน	๒๐๐,๐๐๐	๒๐๐,๐๐๐	๒๐๐,๐๐๐	๒๐๐,๐๐๐	๒๐๐,๐๐๐	ร้อยละ ๘๐ ของการดำเนินการสนับสนุนหรือส่งเสริม	มีความรู้ และประสบการณ์เพิ่มขึ้น	กองสวัสดิการ/สำนักปลัด
๑๗	โครงการส่งเสริมและสนับสนุนการผลิตเชื้อราและผลิตเชื้อจุลินทรีย์ปราบศัตรูข้าวและพืชผัก	เพื่อส่งเสริมให้เป็นแหล่งเรียนรู้และการปฏิบัติในครัวเรือนลดรายจ่าย เพื่อรายได้ เพิ่มอาชีพเสริมในครัวเรือน	กลุ่มประชาชน ไม่น้อยกว่า ๑๐ คน บ้านเมื่อน้อยประชาชนผู้สนใจ หมู่ที่ ๑๐และประชาชน ทั่วไป๑๒ หมู่บ้าน	๒๐,๐๐๐	๒๐,๐๐๐	๒๐,๐๐๐	๒๐,๐๐๐	๒๐,๐๐๐	ร้อยละ ๘๐ ของการดำเนินการสนับสนุนหรือส่งเสริม	มีความรู้ และประสบการณ์เพิ่มขึ้น	กองสวัสดิการ/สำนักปลัด
๑๘	โครงการส่งเสริมและสนับสนุนการปลูกข้าวพันธุ์ดี	เพื่อส่งเสริมให้เป็นแหล่งเรียนรู้และการปฏิบัติในครัวเรือน มีรายได้เพิ่ม	กลุ่มประชาชน ไม่น้อยกว่า ๑๐ คน บ้านเมื่อน้อยประชาชนผู้สนใจ หมู่ที่ ๑๐และประชาชน ทั่วไป๑๒ หมู่บ้าน	๒๐,๐๐๐	๒๐,๐๐๐	๒๐,๐๐๐	๒๐,๐๐๐	๒๐,๐๐๐	ร้อยละ ๘๐ ของการดำเนินการสนับสนุนหรือส่งเสริม	มีความรู้ และประสบการณ์เพิ่มขึ้น	กองสวัสดิการ/สำนักปลัด
๑๙	โครงการส่งเสริมและสนับสนุนการการจัดทำธนาคารข้าว	เพื่อส่งเสริมให้เป็นแหล่งเรียนรู้และการปฏิบัติในครัวเรือน มีรายได้เพิ่มในชุมชน	กลุ่มประชาชน ไม่น้อยกว่า ๑๐ คน บ้านเมื่อน้อยประชาชนผู้สนใจ หมู่ที่ ๔ ม.๑๐และประชาชน ทั่วไป๑๑ หมู่บ้าน	๓๐,๐๐๐	๓๐,๐๐๐	๓๐,๐๐๐	๓๐,๐๐๐	๓๐,๐๐๐	ร้อยละ ๘๐ ของการดำเนินการสนับสนุนหรือส่งเสริม	มีความรู้ และประสบการณ์เพิ่มขึ้น	กองสวัสดิการ/สำนักปลัด
๒๐	โครงการส่งเสริมและสนับสนุนการปลูกข้าวพันธุ์ดี	เพื่อส่งเสริมให้เป็นแหล่งเรียนรู้และการปฏิบัติในครัวเรือน มีรายได้เพิ่ม	กลุ่มประชาชน ไม่น้อยกว่า ๑๐ คน บ้านสวนอ้อยประชาชนผู้สนใจ หมู่ที่ ๑๐และประชาชน ทั่วไป๑๒ หมู่บ้าน	๒๐,๐๐๐	๒๐,๐๐๐	๒๐,๐๐๐	๒๐,๐๐๐	๒๐,๐๐๐	ร้อยละ ๘๐ ของการดำเนินการสนับสนุนหรือส่งเสริม	มีความรู้ และประสบการณ์เพิ่มขึ้น	กองสวัสดิการ/สำนักปลัด
๒๑	โครงการส่งเสริมสนับสนุนการเลี้ยงแมงดา	เพื่อส่งเสริมให้เป็นแหล่งผลิตอาหารในครัวเรือนลดรายจ่าย เพื่อรายได้ เพิ่มอาชีพเสริมในครัวเรือน	กลุ่มประชาชน ไม่น้อยกว่า ๑๐ คน หมู่ที่ ๕ และ ๑๒ หมู่บ้าน ประชาชนผู้สนใจ หมู่ที่ ๑๐และประชาชน ทั่วไป๑๒ หมู่บ้าน	๒๐๐,๐๐๐	๒๐๐,๐๐๐	๒๐๐,๐๐๐	๒๐๐,๐๐๐	๒๐๐,๐๐๐	ร้อยละ ๘๐ ของการดำเนินการสนับสนุนหรือส่งเสริม	มีความรู้ และประสบการณ์เพิ่มขึ้น	กองสวัสดิการ/สำนักปลัด

๒๒	โครงการส่งเสริมสนับสนุนการเลี้ยงหมูนา	เพื่อส่งเสริมให้เป็นแหล่งผลิตอาหารในครัวเรือนลดรายจ่าย เพื่อรายได้ เพิ่มอาชีพเสริมในครัวเรือน	กลุ่มประชาชน ไม่น้อยกว่า ๑๐ คน หมู่ที่ ๕ และ ๑๒ หมู่บ้าน ประชาชนผู้สนใจ หมู่ที่ ๑๐ และ ประชาชน ทั่วไป ๑๒ หมู่บ้าน	๒๐,๐๐๐	๒๐,๐๐๐	๒๐,๐๐๐	๒๐,๐๐๐	๒๐,๐๐๐	ร้อยละ ๘๐ ของการดำเนินการสนับสนุนหรือส่งเสริม	มีความรู้ และ ประสบการณ์เพิ่มขึ้น	กองสวัสดิการ/สำนักปลัด
๒๓	โครงการส่งเสริมและสนับสนุนการผลิตปุ๋ยอินทรีย์อัดเม็ด	เพื่อส่งเสริมให้เป็นแหล่งผลิตปุ๋ยใช้ในครัวเรือนลดรายจ่าย เพื่อรายได้ เพิ่มอาชีพเสริมในครัวเรือน	กลุ่มประชาชน ไม่น้อยกว่า ๑๐ คน หมู่ที่ ๖ และ ๑๒ หมู่บ้าน ประชาชนผู้สนใจ หมู่ที่ ๑๐ และ ประชาชน ทั่วไป ๑๒ หมู่บ้าน	๒๐๐,๐๐๐	๒๐๐,๐๐๐	๒๐๐,๐๐๐	๒๐๐,๐๐๐	๒๐๐,๐๐๐	ร้อยละ ๘๐ ของการดำเนินการสนับสนุนหรือส่งเสริม	มีความรู้ และ ประสบการณ์เพิ่มขึ้น	กองสวัสดิการ/สำนักปลัด
๒๔	โครงการส่งเสริมและสนับสนุนการผลิตปุ๋ยน้ำหมักชีวภาพ	เพื่อส่งเสริมให้เป็นแหล่งผลิตปุ๋ยใช้ในครัวเรือนลดรายจ่าย เพื่อรายได้ เพิ่มอาชีพเสริมในครัวเรือน	กลุ่มประชาชน ไม่น้อยกว่า ๑๐ คน หมู่ที่ ๖ และ ๑๒ หมู่บ้าน ประชาชนผู้สนใจ หมู่ที่ ๑๐ และ ประชาชน ทั่วไป ๑๒ หมู่บ้าน	๒๐๐,๐๐๐	๒๐๐,๐๐๐	๒๐๐,๐๐๐	๒๐๐,๐๐๐	๒๐๐,๐๐๐	ร้อยละ ๘๐ ของการดำเนินการสนับสนุนหรือส่งเสริม	มีความรู้ และ ประสบการณ์เพิ่มขึ้น	กองสวัสดิการ/สำนักปลัด
๒๕	โครงการส่งเสริมสนับสนุนการปลูกเกษตรอินทรีย์ตามแนวทฤษฎีใหม่ หมู่ ๑๐	เพื่อส่งเสริมให้เป็นแหล่งผลิตปุ๋ยใช้ในครัวเรือนลดรายจ่าย เพื่อรายได้ เพิ่มอาชีพเสริมในครัวเรือน	กลุ่มประชาชน ไม่น้อยกว่า ๑๐ คน หมู่ที่ ๑๐ และ ๑๒ หมู่บ้าน ประชาชนผู้สนใจ หมู่ที่ ๑๐ และ ประชาชน ทั่วไป ๑๒ หมู่บ้าน	๒๐๐,๐๐๐	๒๐๐,๐๐๐	๒๐๐,๐๐๐	๒๐๐,๐๐๐	๒๐๐,๐๐๐	ร้อยละ ๘๐ ของการดำเนินการสนับสนุนหรือส่งเสริม	มีความรู้ และ ประสบการณ์เพิ่มขึ้น	กองสวัสดิการ/สำนักปลัด
๒๖	โครงการส่งเสริมสนับสนุนการปลูกพืชผักสวนครัวรั้วกินได้ สวนสมุนไพร ครัวเรือน หมู่ ๑๐	เพื่อส่งเสริมสนับสนุนให้เป็นแหล่งเรียนรู้และการปลูกผักสวนครัวรั้วกินได้ ลดรายจ่ายเพิ่มรายได้	กลุ่มประชาชน ไม่น้อยกว่า ๑๐ คน บ้านหมู่ที่ ๑๐ และ ๑๒ หมู่บ้าน ประชาชนผู้สนใจ หมู่ที่ ๑๐ และ ประชาชน ทั่วไป ๑๒ หมู่บ้าน	๓๐,๐๐๐	๓๐,๐๐๐	๓๐,๐๐๐	๓๐,๐๐๐	๓๐,๐๐๐	ร้อยละ ๘๐ ของการดำเนินการสนับสนุนหรือส่งเสริม	มีความรู้ และ ประสบการณ์เพิ่มขึ้น	กองสวัสดิการ/สำนักปลัด
๒๗	โครงการฝึกอบรมกลุ่มทอเสียด	เพื่อส่งเสริมให้มีความรู้สามารถประกอบอาชีพได้	ประชาชน หมู่ที่ ๑๓ และ ๑๒ หมู่บ้าน ประชาชนผู้สนใจ หมู่ที่ ๑๐ และ ประชาชน ทั่วไป ๑๒ หมู่บ้าน	๒๐,๐๐๐	๒๐,๐๐๐	๒๐,๐๐๐	๒๐,๐๐๐	๒๐,๐๐๐	ร้อยละ ๘๐ ของการดำเนินการสนับสนุนหรือส่งเสริม	มีความรู้ และ ประสบการณ์เพิ่มขึ้น	กองสวัสดิการ/สำนักปลัด

๒๘	โครงการฝึกอบรมปลูกพืชผักปลอดสารพิษ	เพื่อส่งเสริมให้มีความรู้สามารถประกอบอาชีพได้	ประชาชน หมู่ที่ ๑๓ และ ๑๒ หมู่บ้านประชาชนผู้สนใจ หมู่ที่ ๑๐และประชาชน ทั่วไป๑๒ หมู่บ้าน	๒๐,๐๐๐	๒๐,๐๐๐	๒๐,๐๐๐	๒๐,๐๐๐	๒๐,๐๐๐	ร้อยละ ๘๐ ของการดำเนินการสนับสนุนหรือส่งเสริม	มีความรู้ และ ประสบการณ์เพิ่มขึ้น	กองสวัสดิการ/สำนักปลัด
๒๙	โครงการอนุรักษ์พันธุกรรมพืชอันเนื่องมาจากพระราชดำริฯ	เพื่ออนุรักษ์พันธุกรรมพืชอันเนื่องมาจากพระราชดำริฯ	ประชาชน หมู่ที่ ๑๓ และ ๑๒ หมู่บ้านประชาชนผู้สนใจ หมู่ที่ ๑๐และประชาชน ทั่วไป๑๒ หมู่บ้าน	๒๐,๐๐๐	๒๐,๐๐๐	๒๐,๐๐๐	๒๐,๐๐๐	๒๐,๐๐๐	ร้อยละ ๘๐ ของการดำเนินการสนับสนุนหรือส่งเสริม	มีความรู้ และ ประสบการณ์เพิ่มขึ้น	สำนักปลัด

รายละเอียดโครงการพัฒนา  
แผนพัฒนา ๕ ปี (พ.ศ.๒๕๖๖-๒๕๗๐)  
องค์การบริหารส่วนตำบลเมืองน้อย

ก ยุทธศาสตร์จังหวัดที่ ๑ พัฒนาด้านคุณภาพชีวิตและสังคม

ข ยุทธศาสตร์การพัฒนาขององค์รปกครองส่วนท้องถิ่นในเขตจังหวัดร้อยเอ็ด

ยุทธศาสตร์ที่ ๕ การพัฒนาด้านสังคมและสิ่งแวดล้อม

แนวทางการพัฒนาส่งเสริมและสนับสนุนการสังคมและพัฒนาคุณภาพชีวิตเด็ก เยาวชน สตรี ผู้สูงอายุ ผู้พิการ และผู้ด้อยโอกาสทางสังคม

แผนงานงบบกลาง (งานงบบกลาง)

ที่	โครงการ	วัตถุประสงค์	เป้าหมาย (ผลผลิตของ โครงการ)	งบประมาณ					ตัวชี้วัด KPI	ผลที่คาดว่าจะ ได้รับ	หน่วยงาน รับผิดชอบ
				๒๕๖๖ (บาท)	๒๕๖๗ (บาท)	๒๕๖๘ (บาท)	๒๕๖๙ (บาท)	๒๕๗๐ (บาท)			
๑	เบี้ยยังชีพผู้สูงอายุ ผู้ พิการ และผู้ป่วยเอดส์	เพื่อจ่ายเบี้ยยังชีพ ผู้สูงอายุ ผู้พิการ และผู้ป่วยเอดส์	ประชาชนในเขต ตำบลเมืองน้อย	๑๐,๐๐๐,๐๐๐	๑๐,๐๐๐,๐๐๐	๑๐,๐๐๐,๐๐๐	๑๐,๐๐๐,๐๐๐	๑๐,๐๐๐,๐๐๐	ร้อยละ ๑๐๐ ของการ ดำเนินการ	มีค่าเบี้ยยังชีพ ช่วยเหลือตลอด ปี	ส่วนสวัสดิการ
๒	เงินสมทบกองทุน สวัสดิการชุมชนตำบล เมืองน้อย	เพื่อสมทบกองทุน สวัสดิการชุมชน	จำนวน ๑ ครั้ง	๕๐,๐๐๐	๕๐,๐๐๐	๕๐,๐๐๐	๕๐,๐๐๐	๕๐,๐๐๐	ร้อยละ ๑๐๐ ของ ความสำเร็จของ โครงการ	มีการสมทบ กองทุนสวัสดิการ ชุมชนเด็กความ ช่วยเหลือภาค ประชาชนมากขึ้น	สำนักปลัด
๓	เงินสมทบกองทุน หลักประกันสุขภาพ	เพื่อสมทบกองทุน หลักประกันสุขภาพใน พื้นที่	จำนวน ๑ ครั้ง	๑๐๐,๐๐๐	๑๐๐,๐๐๐	๑๐๐,๐๐๐	๑๐๐,๐๐๐	๑๐๐,๐๐๐	ร้อยละ ๑๐๐ ของ ความสำเร็จของ โครงการ	มีการสมทบ กองทุน หลักประกันสุข ภาพในพื้นที่ ตาม จำนวน รายหัว เกิดสวัสดิการด้าน สุขภาพมากขึ้น	สำนักปลัด



รายละเอียดโครงการพัฒนา  
แผนพัฒนา ๕ ปี (พ.ศ.๒๕๖๖-๒๕๗๐)  
องค์การบริหารส่วนตำบลเมืองน้อย

ก ยุทธศาสตร์จังหวัดที่ ๑ พัฒนาด้านโครงสร้างพื้นฐาน

ข ยุทธศาสตร์การพัฒนาขององค์การปกครองส่วนท้องถิ่นในเขตจังหวัดร้อยเอ็ด

ยุทธศาสตร์ที่ ๕ การพัฒนาด้านสังคมและสิ่งแวดล้อม

แนวทางการพัฒนาจัดให้มีการบำบัดน้ำเสีย สร้างความรู้ความเข้าใจในการบำบัดน้ำเสีย

แผนงานเคหะและชุมชน

ที่	โครงการ	วัตถุประสงค์	เป้าหมาย (ผลผลิตของโครงการ)	งบประมาณ					ตัวชี้วัด KPI	ผลที่คาดว่าจะ ได้รับ	หน่วยงาน รับผิดชอบ
				๒๕๖๖ (บาท)	๒๕๖๗ (บาท)	๒๕๖๘ (บาท)	๒๕๖๙ (บาท)	๒๕๗๐ (บาท)			
๑	โครงการฝึกอบรมการจัดทำธนาคารน้ำใต้ดิน	เพื่อจัดการส่งเสริมสนับสนุนการจัดทำธนาคารน้ำใต้ดินกักเก็บน้ำ และการระบายน้ำตามศาสตร์พระราชา	จำนวน ไม่น้อยกว่า ๓๐ คนใน หมู่ที่ ๒และประชาชนทั่วไปเขตตำบล	๓๐๐,๐๐๐	๓๐๐,๐๐๐	๓๐๐,๐๐๐	๓๐๐,๐๐๐	๓๐๐,๐๐๐	ร้อยละ ๑๐๐ ของความสำเร็จของโครงการ	ประชาชนมีความรู้ในด้านการบริหารจัดการน้ำ	กองช่าง/ สำนักปลัด

รายละเอียดโครงการพัฒนา  
แผนพัฒนา ๕ ปี (พ.ศ.๒๕๖๖-๒๕๗๐)  
องค์การบริหารส่วนตำบลเมืองน้อย

ก ยุทธศาสตร์จังหวัดที่ ๑ พัฒนาด้านโครงสร้างพื้นฐาน  
ข ยุทธศาสตร์การพัฒนาขององค์กรปกครองส่วนท้องถิ่นในเขตจังหวัดร้อยเอ็ด  
ยุทธศาสตร์ที่ ๕ การพัฒนาด้านสังคมและสิ่งแวดล้อม  
แนวทางการพัฒนาการจัดการขยะและสิ่งปฏิกูล สร้างความรู้ความเข้าใจในการบริหารจัดการขยะ  
แผนงานแผนงานเคหะและชุมชน

ที่	โครงการ	วัตถุประสงค์	เป้าหมาย (ผลผลิตของโครงการ)	งบประมาณ					ตัวชี้วัด KPI	ผลที่คาดว่าจะ ได้รับ	หน่วยงาน รับผิดชอบ
				๒๕๖๖ (บาท)	๒๕๖๗ (บาท)	๒๕๖๘ (บาท)	๒๕๖๙ (บาท)	๒๕๗๐ (บาท)			
๑	โครงการคัดแยกและ ธนาคารขยะ	เพื่อกระตุ้นและสร้าง จิตสำนึก ให้ประชาชนมีส่วน ร่วมในการ กำจัดขยะมูล ฝอยในครัวเรือน เพื่อลด ปริมาณขยะต้นทาง	ผู้นำหมู่บ้าน ประชาชนทั่วไป จำนวน ๑๓ หมู่บ้าน	๕๐,๐๐๐	๕๐,๐๐๐	๕๐,๐๐๐	๕๐,๐๐๐	๕๐,๐๐๐	ร้อยละ ๑๐๐ ของ ความสำเร็จของ โครงการ	ประชาชนมี ความรู้เรื่องการ คัดแยกขยะมูล ฝอยทำให้ปริมาณ ขยะมูลฝอยต้น ทางลดลง	สำนักปลัด
๒	โครงการบริหารจัดการ ขยะในชุมชน	เพื่อกำจัดขยะมูลฝอยใน ชุมชน เพื่อลดปริมาณขยะ ต้นทาง	จำนวน ๑๓ หมู่บ้าน	๙๐๐,๐๐๐	๙๐๐,๐๐๐	๙๐๐,๐๐๐	๙๐๐,๐๐๐	๙๐๐,๐๐๐	ร้อยละ ๑๐๐ ของ ความสำเร็จของ โครงการ	มีข้อมูลและการ กำจัดขยะมูลฝอย อย่างเป็นระบบ	กองช่าง /สำนักปลัด
๓	โครงการฝึกอบรมบริหาร จัดการขยะในครัวเรือน ตามหลัก ๓ Rs	เพื่อกระตุ้นและสร้าง จิตสำนึก ให้ประชาชนมีส่วน ร่วมในการ กำจัดขยะมูล ฝอยในครัวเรือน เพื่อลด ปริมาณขยะต้นทาง	ผู้นำหมู่บ้าน ประชาชนทั่วไป จำนวน ๑๓ หมู่บ้าน	๓๐,๐๐๐	๓๐,๐๐๐	๓๐,๐๐๐	๓๐,๐๐๐	๓๐,๐๐๐	ร้อยละ ๑๐๐ ของ ความสำเร็จของ โครงการ	ประชาชนมี ความรู้เรื่องการ คัดแยกขยะมูล ฝอยทำให้ปริมาณ ขยะมูลฝอยต้น ทางลดลง	กองช่าง/ สำนักปลัด

รายละเอียดโครงการพัฒนา  
แผนพัฒนา ๕ ปี (พ.ศ.๒๕๖๖-๒๕๗๐)  
องค์การบริหารส่วนตำบลเมืองน้อย

ก ยุทธศาสตร์จังหวัดที่ ๑ พัฒนาด้านโครงสร้างพื้นฐาน

ข ยุทธศาสตร์การพัฒนาขององค์กรปกครองส่วนท้องถิ่นในเขตจังหวัดร้อยเอ็ด

ยุทธศาสตร์ที่ ๕ การพัฒนาด้านสังคมและสิ่งแวดล้อม

แนวทางการพัฒนาสร้างจิตสำนึกและตระหนักในการจัดการทรัพยากรธรรมชาติและสิ่งแวดล้อมโดยส่งเสริมให้มีการใช้ทรัพยากรธรรมชาติที่มีอยู่อย่างจำกัดให้เกิดความคุ้มค่าและเกิดประโยชน์สูงและคงอยู่กับชุมชนได้อย่างยั่งยืน

แผนงานการเกษตร

ที่	โครงการ	วัตถุประสงค์	เป้าหมาย (ผลผลิตของ โครงการ)	งบประมาณ					ตัวชี้วัด KPI	ผลที่คาดว่าจะได้รับ	หน่วยงาน รับผิดชอบ
				๒๕๖๖ (บาท)	๒๕๖๗ (บาท)	๒๕๖๘ (บาท)	๒๕๖๙ (บาท)	๒๕๗๐ (บาท)			
๑	โครงการปลูกต้นไม้ ปล่อยปลา ฟื้นฟู รักษา ทรัพยากรธรรมชาติ	เพื่อกระตุ้นและสร้างจิตสำนึก ให้ประชาชนมีส่วนร่วมในการ อนุรักษ์ ฟื้นฟู รักษา ทรัพยากรธรรมชาติสร้างความ หลากหลายทางชีวภาพ	ผู้นำหมู่บ้าน ประชาชนทั่วไป จำนวน ๑๓ หมู่บ้าน	๓๐๐,๐๐๐	๓๐๐,๐๐๐	๓๐๐,๐๐๐	๓๐๐,๐๐๐	๓๐๐,๐๐๐	ร้อยละ ๑๐๐ ของ ความสำเร็จ ของโครงการ	ประชาชนมีความรู้และมี ส่วนร่วมในการ อนุรักษ์ ฟื้นฟู รักษา ทรัพยากรธรรมชาติสามารถ สร้างความหลากหลายทาง ชีวภาพมากขึ้น	กองช่าง/ สำนักปลัด
๒	โครงการส่งเสริม สนับสนุนการปล่อยปลา อนุรักษ์พันธุ์สัตว์น้ำใน แหล่งน้ำธรรมชาติ	เพื่อกระตุ้นและสร้างจิตสำนึก ให้ประชาชนมีส่วนร่วมในการ อนุรักษ์ ฟื้นฟู รักษา ทรัพยากรธรรมชาติสร้างความ หลากหลายทางชีวภาพ	แหล่งน้ำธรรมชาติ หมู่บ้าน หมู่ที่ ๖ และ ๑๒ หมู่บ้าน	๓๐,๐๐๐	๓๐,๐๐๐	๓๐,๐๐๐	๓๐,๐๐๐	๓๐,๐๐๐	ร้อยละ ๑๐๐ ของ ความสำเร็จ ของโครงการ	ประชาชนมีความรู้และมี ส่วนร่วมในการ อนุรักษ์ ฟื้นฟูรักษาทรัพยากร ธรรมชาติสามารถสร้าง ความหลากหลายทาง ชีวภาพมากขึ้น	กองช่าง/ สำนักปลัด

๓	โครงการปลูกต้นไม้หนอง เทา หมู่ที่ ๖	เพื่อกระตุ้นและสร้างจิตสำนึก ให้ประชาชนมีส่วนร่วมในการ อนุรักษ์ ฟื้นฟู รักษา ทรัพยากรธรรมชาติสร้างความ หลากหลายทางชีวภาพ	ผู้นำหมู่บ้าน ประชาชนทั่วไป จำนวน ๑๓ หมู่บ้าน	๓๐๐,๐๐๐	๓๐๐,๐๐๐	๓๐๐,๐๐๐	๓๐๐,๐๐๐	๓๐๐,๐๐๐	ร้อยละ ๑๐๐ ของ ความสำเร็จ ของโครงการ	ประชาชนมีความรู้และมี ส่วนร่วมในการ อนุรักษ์ ฟื้นฟูรักษาทรัพยากร ธรรมชาติสามารถสร้าง ความหลากหลายทาง ชีวภาพมากขึ้น	กองช่าง/ สำนักปลัด
๔	โครงการปลูกต้นไม้สอง ข้างทาง หมู่ที่ ๖	เพื่อกระตุ้นและสร้าง จิตสำนึก ให้ประชาชนมีส่วน ร่วมในการ อนุรักษ์ ฟื้นฟู รักษาทรัพยากรธรรมชาติ สร้างความหลากหลายทาง ชีวภาพ	หมู่ที่ ๖ ถนนสาย ทางเข้าและทางออก หมู่บ้าน	๑๐๐,๐๐๐	๑๐๐,๐๐๐	๑๐๐,๐๐๐	๑๐๐,๐๐๐	๑๐๐,๐๐๐	ร้อยละ ๑๐๐ ของ ความสำเร็จ ของ โครงการ	ประชาชนมีความรู้และมี ส่วนร่วมในการ อนุรักษ์ ฟื้นฟู รักษา ทรัพยากรธรรมชาติ สามารถสร้างความ หลากหลายทางชีวภาพ มากขึ้น	กองช่าง/ สำนักปลัด
๕	โครงการปรับปรุงภูมิทัศน์ หมู่บ้าน หมู่ ๘	เพื่อปรับปรุงภูมิทัศน์ในหมู่บ้าน ให้สะอาด ร่มรื่น สวยงาม สร้าง สิ่งแวดล้อมที่ดี	หมู่ที่ ๘	๕๐,๐๐๐	๕๐,๐๐๐	๕๐,๐๐๐	๕๐,๐๐๐	๕๐,๐๐๐	ร้อยละ ๑๐๐ ของ ความสำเร็จ ของโครงการ	ภูมิทัศน์ในหมู่บ้านมีความ เรียบร้อย สะอาดสวยงามน่า อยู่มากขึ้น	กองช่าง/ สำนักปลัด
๖	โครงการปรับปรุงภูมิทัศน์ ประกวดหน้าบ้านสวย หลัง บ้านสวน หมู่ ๑๒	เพื่อปรับปรุงภูมิทัศน์ในหมู่บ้าน ให้สะอาด ร่มรื่น สวยงาม สร้าง สิ่งแวดล้อมที่ดี	หมู่ที่ ๑๒	๕๐,๐๐๐	๕๐,๐๐๐	๕๐,๐๐๐	๕๐,๐๐๐	๕๐,๐๐๐	ร้อยละ ๑๐๐ ของ ความสำเร็จ ของโครงการ	ภูมิทัศน์ในหมู่บ้านมีความ เรียบร้อย สะอาดสวยงามทั้ง หน้าบ้าน หลังบ้านน่าอยู่มาก ขึ้น	กองช่าง/ สำนักปลัด

รายละเอียดโครงการพัฒนา  
แผนพัฒนา ๕ ปี (พ.ศ.๒๕๖๖-๒๕๗๐)  
องค์การบริหารส่วนตำบลเมืองน้อย

ก ยุทธศาสตร์จังหวัดที่ ๒ พัฒนาด้านคุณภาพชีวิตและสังคม

ข ยุทธศาสตร์การพัฒนาขององค์กรปกครองส่วนท้องถิ่นในเขตจังหวัดร้อยเอ็ด

ยุทธศาสตร์ที่ ๕ การพัฒนาสังคมและสิ่งแวดล้อม

แนวทางการพัฒนาส่งเสริมการออกกำลังกาย แข่งขันกีฬา

แผนงานการแผนงานศาสนา วัฒนธรรมและนันทนาการ

ที่	โครงการ	วัตถุประสงค์	เป้าหมาย (ผลผลิตของโครงการ)	งบประมาณ					ตัวชี้วัด KPI	ผลที่คาดว่าจะได้รับ	หน่วยงาน รับผิดชอบ
				๒๕๖๖ (บาท)	๒๕๖๗ (บาท)	๒๕๖๘ (บาท)	๒๕๖๙ (บาท)	๒๕๗๐ (บาท)			
๑	โครงการแข่งขันกีฬา ด้านยาเสพติด ตำบล เมืองน้อย	เพื่อส่งเสริมการสร้างเสริม สุขภาพให้กับประชาชนห่างไกล ยาเสพติด ด้วยกีฬาสากล กีฬา พื้นบ้านทุกช่วงวัยตามความ เหมาะสม	เด็ก เยาวชน ประชาชนทั่วไปใน เขตพื้นที่ตำบลเมืองน้อย	๒๐๐,๐๐๐	๒๐๐,๐๐๐	๒๐๐,๐๐๐	๒๐๐,๐๐๐	๒๐๐,๐๐๐	ร้อยละ ๘๐ ของ ความสำเร็จของ โครงการ	เด็ก เยาวชน ประชาชน ทั่วไปในเขตพื้นที่ตำบล เมืองน้อยประชาชนมี สุขแข็งแรง และมีความ สามัคคีโดยกีฬาเป็น สื่อกลาง	สำนักปลัด ส่วน สวัสดิการ
๒	โครงการแข่งขันกีฬา ประชาชนเชื่อมสัมพันธ์ ท้องถิ่น	เพื่อส่งเสริมการสร้างเสริม สุขภาพให้กับประชาชนห่างไกล ยาเสพติด ด้วยกีฬาสากล กีฬา พื้นบ้านทุกช่วงวัยตามความ เหมาะสม	เด็ก เยาวชน ประชาชนทั่วไปใน เขตพื้นที่ตำบลเมืองน้อยใกล้เคียง	๕๐,๐๐๐	๕๐,๐๐๐	๕๐,๐๐๐	๕๐,๐๐๐	๕๐,๐๐๐	ร้อยละ ๘๐ ของ ความสำเร็จของ โครงการ	เด็ก เยาวชน ประชาชน ทั่วไปในเขตพื้นที่ตำบล เมืองน้อยและใกล้เคียง มีสุขแข็งแรง และมี ความสามัคคีโดยกีฬา เป็นสื่อกลาง	สำนักปลัด ส่วน สวัสดิการ

**รายละเอียดโครงการพัฒนา  
แผนพัฒนา ๕ ปี (พ.ศ.๒๕๖๖-๒๕๗๐)  
องค์การบริหารส่วนตำบลเมืองน้อย**

ก ยุทธศาสตร์จังหวัดที่ ๒ พัฒนาด้านคุณภาพชีวิตและสังคม

ข ยุทธศาสตร์การพัฒนาขององค์กรปกครองส่วนท้องถิ่นในเขตจังหวัดร้อยเอ็ด

ยุทธศาสตร์ที่ ๕ การพัฒนาด้านสังคมและสิ่งแวดล้อม

แนวทางการพัฒนาสร้างเสริมการป้องกันและบรรเทาสาธารณภัยและกู้ชีพ กู้ภัย

แผนงานการรักษาความสงบภายใน

ที่	โครงการ	วัตถุประสงค์	เป้าหมาย (ผลผลิตของโครงการ)	งบประมาณ					ตัวชี้วัด KPI	ผลที่คาดว่าจะได้รับ	หน่วยงาน รับผิดชอบ
				๒๕๖๖ (บาท)	๒๕๖๗ (บาท)	๒๕๖๘ (บาท)	๒๕๖๙ (บาท)	๒๕๗๐ (บาท)			
๑	โครงการตั้งจุดตรวจ บริการประชาชนเพื่อ ป้องกันอุบัติเหตุและลด อุบัติเหตุทางถนนช่วง เทศกาลปีใหม่	เพื่อเป็นการป้องกันและลด อุบัติเหตุทางถนน	จัดตั้งจุดตรวจ/จุดบริการ ประชาชน ภายในเขตตำบล เมืองน้อย	๒๕,๐๐๐	๒๕,๐๐๐	๒๕,๐๐๐	๒๕,๐๐๐	๒๕,๐๐๐	ร้อยละ ๘๐ ของผู้ใช้ รถใช้ถนนมีความพึง พอใจการลด อุบัติเหตุทางถนน	อุบัติเหตุทางถนนลด น้อยลงกว่าปีที่ผ่านมา	สำนักปลัด
๒	โครงการตั้งจุดตรวจ บริการประชาชนเพื่อ ป้องกันอุบัติเหตุและลด อุบัติเหตุทางถนนช่วง เทศกาลสงกรานต์	เพื่อเป็นการป้องกันและลด อุบัติเหตุทางถนน	จัดตั้งจุดตรวจ/จุดบริการ ประชาชน ภายในเขตตำบล เมืองน้อย	๒๕,๐๐๐	๒๕,๐๐๐	๒๕,๐๐๐	๒๕,๐๐๐	๒๕,๐๐๐	ร้อยละ ๘๐ ของผู้ใช้ รถใช้ถนนมีความพึง พอใจการลด อุบัติเหตุทางถนน	อุบัติเหตุทางถนนลด น้อยลงกว่าปีที่ผ่านมา	สำนักปลัด
๓	โครงการฝึกทบทวน อปพร.	เพื่อเป็นการเตรียมความ พร้อม และเสริมสร้างทักษะ ความรู้ให้แก่ชุด อปพร.	อปพร. ในเขตพื้นที่ตำบลเมือง น้อย จำนวน ๔๒ คน	๔๐,๐๐๐	๔๐,๐๐๐	๔๐,๐๐๐	๔๐,๐๐๐	๔๐,๐๐๐	ร้อยละ ๘๐ ของ ผู้เข้าร่วมอบรมมี ความรู้ในเรื่องที่ ฝึกอบรม	อปพร. มีความรู้ความ เข้าใจในเรื่องการ ช่วยเหลือประชาชน	สำนักปลัด

๔	โครงการป้องกันภัยพิบัติของหมู่บ้าน	เพื่อเป็นการเตรียมความพร้อม และเสริมสร้างทักษะความรู้ ทักษะ วิธีการป้องกันและช่วยเหลือภัยพิบัติ	ประชาชนในเขตพื้นที่ตำบลเมืองน้อย จำนวนไม่น้อยกว่า ๔๒ คน	๔๐๐,๐๐๐	๔๐๐,๐๐๐	๔๐๐,๐๐๐	๔๐๐,๐๐๐	๔๐๐,๐๐๐	ร้อยละ ๘๐ ของผู้เข้าร่วมอบรมมีความรู้ในเรื่องที่ฝึกอบรม	ผู้อบรมมีความรู้ความเข้าใจในเรื่องการช่วยเหลือประชาชน	สำนักปลัด
๕	โครงการฝึกอบรมทบทวนจิตอาสา	เพื่อเป็นการเตรียมความพร้อม และเสริมสร้างทักษะความรู้ ทักษะ วิธีการป้องกันและช่วยเหลือภัยพิบัติ	ประชาชนในเขตพื้นที่ตำบลเมืองน้อย จำนวนไม่น้อยกว่า ๕๐ คน ในเขตตำบล	๑๕๐,๐๐๐	๑๕๐,๐๐๐	๑๕๐,๐๐๐	๑๕๐,๐๐๐	๑๕๐,๐๐๐	ร้อยละ ๘๐ ของผู้เข้าร่วมอบรมมีความรู้ในเรื่องที่ฝึกอบรม	ผู้อบรมมีความรู้ความเข้าใจในเรื่องการช่วยเหลือประชาชน	สำนักปลัด
๖	โครงการจิตอาสาทำความดีด้วยหัวใจ	เพื่อเป็นการดำเนินงานจิตอาสา	ประชาชนในเขตพื้นที่ตำบลเมืองน้อย จำนวนไม่น้อยกว่า ๕๐ คน ในเขตตำบล	๑๕๐,๐๐๐	๑๕๐,๐๐๐	๑๕๐,๐๐๐	๑๕๐,๐๐๐	๑๕๐,๐๐๐	ร้อยละ ๘๐ ของผู้เข้าร่วมโครงการ	ผู้เข้าร่วมโครงการได้ทำความดี จิตอาสาช่วยเหลือประชาชน	สำนักปลัด
๗	โครงการอบรมสร้างเครือข่ายแกนนำต่อต้านปัญหายาเสพติด	เพื่อให้ประชาชนมีเครือข่ายและมีความรู้ ห่างไกลยาเสพติด รักษาสุขภาพร่างกายให้แข็งแรง	ประชาชน หมู่ที่ ๓ และ ๑๒ หมู่บ้าน ในเขตตำบล	๕๐,๐๐๐	๕๐,๐๐๐	๕๐,๐๐๐	๕๐,๐๐๐	๕๐,๐๐๐	ร้อยละ ๑๐๐ ของความสำเร็จของโครงการ	ประชาชนมรความรู้และรู้จักดูแลรักษาสุขภาพร่างกายให้สมบูรณ์แข็งแรงไม่ติดยาเสพติด	สำนักปลัด

**รายละเอียดโครงการพัฒนา  
แผนพัฒนา ๕ ปี (พ.ศ.๒๕๖๖-๒๕๗๐)  
องค์การบริหารส่วนตำบลเมืองน้อย**

ก ยุทธศาสตร์จังหวัดที่ ๒ พัฒนาด้านคุณภาพชีวิตและสังคม

ข ยุทธศาสตร์การพัฒนาขององค์กรปกครองส่วนท้องถิ่นในเขตจังหวัดร้อยเอ็ด

ยุทธศาสตร์ที่ ๕ การพัฒนาด้านสังคมและสิ่งแวดล้อม

แนวทางการพัฒนามุ่งการป้องกันโดยการพัฒนาสภาพแวดล้อมชุมชนและการส่งเสริมสุขภาพอนามัยชีวิตความเป็นอยู่ของประชาชน

แผนงานสาธารณสุข

ที่	โครงการ	วัตถุประสงค์	เป้าหมาย (ผลผลิตของโครงการ)	งบประมาณ					ตัวชี้วัด KPI	ผลที่คาดว่าจะได้รับ	หน่วยงาน รับผิดชอบ
				๒๕๖๖ (บาท)	๒๕๖๗ (บาท)	๒๕๖๘ (บาท)	๒๕๖๙ (บาท)	๒๕๗๐ (บาท)			
๑	โครงการการให้บริการ แพทย์ฉุกเฉินกู้ชีพตำบล เมืองน้อย	เพื่อพัฒนาคุณภาพการ บริการ การแพทย์ฉุกเฉิน ของอาสาสมัครกู้ชีพ	สนับสนุนการดำเนินงานของ อาสาสมัครกู้ชีพตำบลเมือง น้อย	๔๕๓,๖๐๐	๔๕๓,๖๐๐	๔๕๓,๖๐๐	๔๕๓,๖๐๐	๔๕๓,๖๐๐	ร้อยละ ๙๐ ของ ประชาชนได้รับ ประโยชน์จากการ ให้บริการแพทย์ ฉุกเฉิน	การบริการแพทย์ ฉุกเฉินของอาสา สมัครกู้ชีพได้รับการ พัฒนาและมีคุณภาพ มากยิ่งขึ้น	สำนักปลัด
๒	โครงการส่งเสริมสนับสนุน เพิ่มประสิทธิภาพ อสม.	เพื่อส่งเสริมสนับสนุนให้ อสม. มีความรู้และทักษะและ เครื่องมือการปฏิบัติงาน	อสม. ในเขตตำบล	๖๐,๐๐๐	๖๐,๐๐๐	๖๐,๐๐๐	๖๐,๐๐๐	๖๐,๐๐๐	ร้อยละ ๑๐๐ ของ ความสำเร็จของ โครงการ	ให้ อสม.มีความรู้ และทักษะการ ปฏิบัติงานเพิ่มมาก ขึ้น	สำนักปลัด
๓	โครงการป้องกันและ ควบคุมโรคติดต่อ	เพื่อให้ความรู้ สร้างความ เข้าใจ กระตุ้นให้เกิด พฤติกรรมในการ ป้องกัน ควบคุมโรคติดต่อ	ผู้นำหมู่บ้าน ประชาชนทั่วไป จำนวน ๑๓ หมู่บ้าน	๑๑๐,๐๐๐	๑๑๐,๐๐๐	๑๑๐,๐๐๐	๑๑๐,๐๐๐	๑๑๐,๐๐๐	ร้อยละ ๑๐๐ ของ ความสำเร็จของ โครงการ	ผู้เข้ารับการอบรมมี ความรู้ ความเข้าใจ และมีพฤติกรรมใน การป้องกันควบคุม โรคติดต่อ	สำนักปลัด
๔	โครงการพ่นหมอกควัน และควบคุมโรค ไข้เลือดออก	เพื่อควบคุมป้องกันโรคไข้ เลือด ออกไม่ให้เกิดการระบาด และ พัฒนาคุณภาพชีวิต ของ ประชาชนในท้องถิ่น	เขตพื้นที่ความรับผิดชอบของ อบต.เมืองน้อย จำนวน ๑๓ หมู่บ้าน	๔๑,๕๐๐	๔๑,๕๐๐	๔๑,๕๐๐	๔๑,๕๐๐	๔๑,๕๐๐	ร้อยละ ๑๐๐ ของ ความสำเร็จของ โครงการ	ไม่มีโรคไข้เลือดออก ระบาดในพื้นที่ ประชาชนมีคุณภาพ ชีวิตดีขึ้น	สำนักปลัด



๕	โครงการสัตว์ปลอดโรค คนปลอดภัยจากโรค พิษสุนัขบ้า	เพื่อให้สุนัขและแมวทั้งหมด เจ้าของและที่ไม่มีเจ้าของได้ รับวัคซีนป้องกันโรค	สุนัขและแมวที่เลี้ยงในเขต อบต.เมืองน้อย จำนวน ๑,๑๔๘ ตัว	๓๔,๔๔๐	๓๔,๔๔๐	๓๔,๔๔๐	๓๔,๔๔๐	๓๔,๔๔๐	ร้อยละ ๑๐๐ ของ ความสำเร็จของ โครงการ	สุนัขและแมวได้รับ วัคซีนป้องกันโรคพิษ สุนัขบ้าครบ- กลุ่มทั้ง พื้นที่	สำนักปลัด
๖	โครงการอบรมสร้างภูมิคุ้ม กัน แก้ไขปัญหายาเสพติด	เพื่อให้ประชาชนมีความรู้ ห่างไกลยาเสพติด รักษา สุขภาพร่างกายให้แข็งแรง	ประชาชน หมู่ที่ ๓ และ๑๒ หมู่บ้าน ในเขตตำบล	๕๐๐,๐๐๐	๕๐๐,๐๐๐	๕๐๐,๐๐๐	๕๐๐,๐๐๐	๕๐๐,๐๐๐	ร้อยละ ๑๐๐ ของ ความสำเร็จของ โครงการ	ประชาชนมีความรู้ และรู้จักดูแลรักษา สุขภาพร่างกายให้ สมบูรณ์แข็งแรงไม่ติด ยาเสพติด	สำนักปลัด
๗	โครงการส่งเสริมและ สนับสนุนการออกกำลังกาย ด้วยแอโรบิค	เพื่อสนับสนุนการดำเนินงาน ตามแนวทางการดูแลสุขภาพ สุขภาพด้านสาธารณสุขด้วย การออกกำลังกายประกอบ เพลง	ดำเนินโครงการ๑๓ โครงการ ในพื้นที่ ๑๓ หมู่บ้าน	๒๖๐,๐๐๐	๒๖๐,๐๐๐	๒๖๐,๐๐๐	๒๖๐,๐๐๐	๒๖๐,๐๐๐	ผู้เข้าร่วมอบรมร้อย ละ ๘๐ สามารถออก กำลังกายประกอบ เพลงดูแลสุขภาพ ตัวเอง	ประชาชนสามารถ ดูแลสุขภาพได้ด้วย ตัวเอง มีสุขภาพ แข็งแรง	สำนักปลัด
๘	โครงการส่งเสริมและ สนับสนุนเครื่องออกกำลังกาย หมู่ที่ ๔	เพื่อสนับสนุนการดำเนินงาน ตามแนวทางการดูแลสุขภาพ สุขภาพด้านสาธารณสุขด้วย การออกกำลังกาย	ดำเนินหมู่ที่ ๔และในพื้นที่ ๑ ๒ หมู่บ้าน	๒๖๐,๐๐๐	๒๖๐,๐๐๐	๒๖๐,๐๐๐	๒๖๐,๐๐๐	๒๖๐,๐๐๐	ผู้เข้าร่วมอบรมร้อย ละ ๘๐ สามารถออก กำลังกายประกอบ เพลงดูแลสุขภาพ ตัวเอง	ประชาชนสามารถ ดูแลสุขภาพได้ด้วย ตัวเอง มีสุขภาพ แข็งแรง	สำนักปลัด
๙	โครงการส่งเสริมและสนับสนุน เครื่องออกกำลังกายสำหรับผู้ สูงอายุและผู้พิการ หมู่ที่ ๔	เพื่อสนับสนุนการดำเนินงาน ตามแนวทางการดูแลสุขภาพ สุขภาพด้านสาธารณสุขด้วยการ ออกกำลังกาย	ดำเนินโครงการหมู่ที่ ๔และ พื้นที่ ๑๓ หมู่บ้าน	๒๖๐,๐๐๐	๒๖๐,๐๐๐	๒๖๐,๐๐๐	๒๖๐,๐๐๐	๒๖๐,๐๐๐	ผู้เข้าร่วมอบรมร้อยละ ๘๐ สามารถออกกำลังกาย ประกอบเพลงดูแลสุขภาพ ตัวเอง	ประชาชนสามารถดูแล สุขภาพได้ด้วยตัวเอง มี สุขภาพแข็งแรง	สำนักปลัด
๑๐	โครงการ ส่งเสริมและให้ ความรู้ สุขภาพดี รู้ทัน สารเคมีกำจัดศัตรูพืช	เพื่อส่งเสริมให้มีความรู้ด้าน การใช้ยากำจัดศัตรูพืชและ การรักษาสุขภาพร่างกาย ห่างไกลสารเคมี	ดำเนินโครงการใน พื้นที่ ๑๓ หมู่บ้าน	๔๐,๐๐๐	๔๐,๐๐๐	๔๐,๐๐๐	๔๐,๐๐๐	๔๐,๐๐๐	ผู้เข้าร่วมอบรมร้อย ละ ๘๐ สามารถใช้ ความรู้ที่ได้มาดูแล สุขภาพตัวเอง	ประชาชนสามารถ ดูแลสุขภาพได้ด้วย ตัวเอง มีสุขภาพ แข็งแรง	สำนักปลัด
๑๑	อุดหนุนโครงการ พระราชดำริด้าน สาธารณสุข	เพื่ออุดหนุนและสนับสนุน การดำเนินงาน ตามแนวทาง โครงการตามพระ ราช ดำริด้านสาธารณสุข	ดำเนินโครงการ จำนวน ๓ โครงการ ในพื้นที่ ๑๓ หมู่บ้าน	๒๖๐,๐๐๐	๒๖๐,๐๐๐	๒๖๐,๐๐๐	๒๖๐,๐๐๐	๒๖๐,๐๐๐	ผู้เข้าร่วมอบรมร้อย ละ ๘๐ สามารถดูแล สุขภาพตัวเองและ ผู้อื่นได้	ประชาชนสามารถ ดูแลสุขภาพได้ด้วย ตัวเอง	สำนักปลัด

๑๒	โครงการส่งเสริมสนับสนุนการใช้เกลือไอโอดีน	เพื่อส่งเสริมให้ความรู้และสนับสนุนการบริโภคเกลือที่มีสารไอโอดีน	ดำเนินการ ๑๓ หมู่บ้าน	๕๐,๐๐๐	๕๐,๐๐๐	๕๐,๐๐๐	๕๐,๐๐๐	๕๐,๐๐๐	ผู้เข้าร่วมอบรมร้อยละ ๘๐ สามารถดูแลสุขภาพตัวเองและผู้อื่นได้	ประชาชนมีความรู้สามารถดูแลสุขภาพได้ด้วยตัวเอง	สำนักปลัด
๑๓	โครงการฝึกอบรมให้ความรู้การตั้งครรภ์ก่อนวัยอันควร	เพื่อให้ความรู้ในด้านการปฏิบัติตัวให้เหมาะสมกับวัย	ดำเนินการเด็กหรือเยาวชน ๑๓ หมู่บ้าน	๓๐,๐๐๐	๓๐,๐๐๐	๓๐,๐๐๐	๓๐,๐๐๐	๓๐,๐๐๐	ผู้เข้าร่วมอบรมร้อยละ ๘๐ สามารถดูแลสุขภาพตัวเองและผู้อื่นได้	ประชาชนมีความรู้สามารถดูแลสุขภาพได้ด้วยตัวเองในแต่ละวัยลดภาระในสังคม	สำนักปลัด
๑๔	โครงการฝึกอบรมสวมใส่หมวกกันน็อค ลดอัตราเสี่ยงต่อชีวิตและรู้จักกฎจราจร	เพื่อให้ความรู้ในด้านการปฏิบัติตัวให้เหมาะสมกับการขับขี่เพื่อป้องกันรักษาสุขภาพ	ดำเนินการเด็กหรือเยาวชน ๑๓ หมู่บ้าน	๓๐,๐๐๐	๓๐,๐๐๐	๓๐,๐๐๐	๓๐,๐๐๐	๓๐,๐๐๐	ผู้เข้าร่วมอบรมร้อยละ ๘๐ สามารถดูแลสุขภาพตัวเองและผู้อื่นได้	ประชาชนมีความรู้สามารถดูแลสุขภาพได้ด้วยตัวเองป้องกันการพิการและเสียชีวิตได้มากขึ้น	สำนักปลัด
๑๕	โครงการเล่นกีฬาพื้นบ้านเพื่อสุขภาพเหมาะสมกับวัย	เพื่อให้ความรู้ในด้านการปฏิบัติตัวให้เหมาะสมกับวัยในการออกกำลังกาย	ดำเนินการเด็กหรือเยาวชนและประชาชนทุกช่วงวัย ๑๓ หมู่บ้าน	๓๐,๐๐๐	๓๐,๐๐๐	๓๐,๐๐๐	๓๐,๐๐๐	๓๐,๐๐๐	ผู้เข้าร่วมอบรมร้อยละ ๘๐ สามารถดูแลสุขภาพตัวเองและผู้อื่นได้	ประชาชนมีความรู้สามารถดูแลสุขภาพได้ด้วยตัวเองในแต่ละวัยลดภาระในสังคม	สำนักปลัด
๑๖	โครงการเดินวิ่งมินิมาราธอนเพื่อสุขภาพ	เพื่อส่งเสริมและสนับสนุนการออกกำลังกายด้วยการเดินและวิ่งเพื่อสุขภาพที่แข็งแรง	ดำเนินการเด็กหรือเยาวชนและประชาชนทุกช่วงวัย ๑๓ หมู่บ้าน	๖๐,๐๐๐	๖๐,๐๐๐	๖๐,๐๐๐	๖๐,๐๐๐	๖๐,๐๐๐	ผู้เข้าร่วมอบรมร้อยละ ๘๐ สามารถดูแลสุขภาพตัวเองและผู้อื่นได้	ประชาชนมีความรู้สามารถดูแลสุขภาพได้ด้วยตัวเองในแต่ละวัยลดภาระในสังคม	สำนักปลัด
๑๗	โครงการสวมหมวกนิรภัยวัยใส ป้องกันอุบัติเหตุภัยจราจร	เพื่อส่งเสริมให้รู้จักป้องกันรักษาสุขภาพ ป้องกันอุบัติเหตุ ลดการสูญเสียชีวิตหรือพิการ	ดำเนินการเด็กหรือเยาวชนและประชาชนทุกช่วงวัย ๑๓ หมู่บ้าน	๕,๐๐๐	๕,๐๐๐	๕,๐๐๐	๕,๐๐๐	๕,๐๐๐	ผู้เข้าร่วมอบรมร้อยละ ๘๐ สามารถดูแลสุขภาพตัวเองและผู้อื่นได้	ประชาชนมีความรู้สามารถดูแลสุขภาพได้ด้วยตัวเองในแต่ละวัยลดภาระในสังคม	สำนักปลัด

**รายละเอียดโครงการพัฒนา  
แผนพัฒนา ๕ ปี (พ.ศ.๒๕๖๖-๒๕๗๐)  
องค์การบริหารส่วนตำบลเมืองน้อย**

ก ยุทธศาสตร์จังหวัดที่ ๔ พัฒนาด้านการบริหารจัดการและส่งเสริมการมีส่วนร่วม

ข ยุทธศาสตร์การพัฒนาขององค์กรปกครองส่วนท้องถิ่นในเขตจังหวัดร้อยเอ็ด

ยุทธศาสตร์ที่ ๖ ยุทธศาสตร์การบริหารจัดการบ้านเมืองที่ดี

แนวทางการพัฒนา๖.๓ ส่งเสริมสนับสนุนให้องค์กรปกครองส่วนท้องถิ่นมีความเข้มแข็ง ร่วมมือและเกื้อกูลในการพัฒนา  
แผนงานบริหารงานทั่วไป

ที่	โครงการ	วัตถุประสงค์	เป้าหมาย (ผลผลิตของโครงการ)	งบประมาณ					ตัวชี้วัด KPI	ผลที่คาดว่าจะ ได้รับ	หน่วยงาน รับผิดชอบ
				๒๕๖๖ (บาท)	๒๕๖๗ (บาท)	๒๕๖๘ (บาท)	๒๕๖๙ (บาท)	๒๕๗๐ (บาท)			
๑	โครงการเลือกตั้งผู้บริหารท้องถิ่น สมาชิกสภาท้องถิ่น	เพื่อเลือกตั้งผู้บริหารและสมาชิกสภาที่มีตำแหน่งว่าง	เลือกตั้ง ไม่น้อยกว่า ๑ ครั้ง	๔๐๐,๐๐๐	๔๐๐,๐๐๐	๔๐๐,๐๐๐	๔๐๐,๐๐๐	๔๐๐,๐๐๐	ร้อยละ ๑๐๐ ของความสำเร็จโครงการ	มีการเลือกตั้งและอย่างเสมอภาคและเป็นประชาธิปไตย	สำนักปลัด
๒	โครงการส่งเสริมคุณธรรมจริยธรรม	เพื่อส่งเสริมคุณธรรมและจริยธรรมในองค์กร	ผู้บริหาร ข้าราชการ ลูกจ้าง จ้างเหมาบริหาร ผู้นำชุมชนและประชาชนผู้สนใจ ไม่น้อยกว่า ๑ ครั้ง	๔๐,๐๐๐	๔๐,๐๐๐	๔๐,๐๐๐	๔๐,๐๐๐	๔๐,๐๐๐	ร้อยละ ๑๐๐ ของความสำเร็จโครงการ	มีกิจกรรมในการส่งเสริมคุณธรรมจริยธรรมในองค์กรมากขึ้น	สำนักปลัด
๓	โครงการส่งเสริมสนับสนุนการรับรู้ข้อมูลข่าวสารแก่พนักงานและประชาชน	เพื่อส่งเสริมสนับสนุนการรับรู้ข้อมูลข่าวสารแก่พนักงานและประชาชน	ผู้บริหาร ข้าราชการ ลูกจ้าง จ้างเหมาบริหารผู้นำชุมชนและประชาชนผู้สนใจ ไม่น้อยกว่า ๑ ครั้ง	๔๐,๐๐๐	๔๐,๐๐๐	๔๐,๐๐๐	๔๐,๐๐๐	๔๐,๐๐๐	ร้อยละ ๑๐๐ ของความสำเร็จโครงการ	มีการส่งเสริมสนับสนุนการรับรู้ข้อมูลข่าวสารแก่พนักงานและประชาชนมากขึ้น	สำนักปลัด
๔	โครงการจัดเวทีประชาคมการจัดทำแผนพัฒนาท้องถิ่น แผนชุมชน แผนการศึกษา แผนการป้องกันฯลฯ	เพื่อส่งเสริมการจัดเวทีประชาคม โดยอาศัยการมีส่วนร่วมทุกภาคส่วน	ผู้บริหาร ข้าราชการ ลูกจ้าง จ้างเหมาบริหารผู้นำชุมชนและประชาชนผู้สนใจ ไม่น้อยกว่า ๑ ครั้ง	๔๐,๐๐๐	๔๐,๐๐๐	๔๐,๐๐๐	๔๐,๐๐๐	๔๐,๐๐๐	ร้อยละ ๑๐๐ ของความสำเร็จโครงการ	มีกิจกรรมส่งเสริมการจัดเวทีประชาคมโดยอาศัยการมีส่วนร่วมทุกภาคส่วน	สำนักปลัด

๕	โครงการฝึกอบรมเยาวชนต้นกล้า คุณธรรม จริยธรรม	เพื่อส่งเสริมให้เยาวชนมีความรักความสามัคคี มีคุณธรรม จริยธรรม	ไม่น้อยกว่า ๑ ครั้ง	๑๕,๐๐๐	๑๕,๐๐๐	๑๕,๐๐๐	๑๕,๐๐๐	๑๕,๐๐๐	ร้อยละ ๑๐๐ ของความสำเร็จโครงการ	มีกิจกรรมให้เยาวชนมีความรักความสามัคคี มีคุณธรรม จริยธรรม	สำนักปลัด
๖	โครงการจัดทำข้อมูลสารสนเทศ โครงสร้างพื้นฐานเพื่อการพัฒนาเศรษฐกิจและสังคม	เพื่อส่งเสริม และสนับสนุนดำเนินงานระบบสารสนเทศให้มีความรวดเร็วแม่นยำ	จำนวน ๑ ครั้ง	๑๐๐,๐๐๐	๑๐๐,๐๐๐	๑๐๐,๐๐๐	๑๐๐,๐๐๐	๑๐๐,๐๐๐	ร้อยละ ๑๐๐ ของความสำเร็จโครงการ	มีข้อมูลและโปรแกรมการสืบค้นและประมวลผลสามารถดำเนินงานได้อย่างสะดวก รวดเร็วในด้านการบริการสาธารณะ	สำนักปลัด/ กองช่าง
๗	อุดหนุนโครงการจัดกิจกรรมเนื่องในวันคล้ายวันสวรรคตฯ ๑๓ ตุลาคม	เพื่ออุดหนุนโครงการจัดกิจกรรมเนื่องในวันคล้ายวันสวรรคตฯ ๑๓ ตุลาคม	จำนวน ๑ ครั้ง	๓,๐๐๐	๓,๐๐๐	๓,๐๐๐	๓,๐๐๐	๓,๐๐๐	ร้อยละ ๑๐๐ ของความสำเร็จโครงการ	มีการจัดกิจกรรมเนื่องในวันคล้ายวันสวรรคตฯ ๑๓ ตุลาคม ทุกปี	สำนักปลัด
๘	อุดหนุนโครงการจัดกิจกรรมเนื่องในวันคล้ายวันเฉลิมพระชนมพรรษา พระบาทสมเด็จพระบรมชนกาธิเบศร วันชาติ วันพ่อแห่งชาติ	เพื่ออุดหนุนโครงการจัดกิจกรรมเนื่องในวันคล้ายวันเฉลิมพระชนมพรรษา พระบาทสมเด็จพระบรมชนกาธิเบศร วันชาติ วันพ่อแห่งชาติ	จำนวน ๑ ครั้ง	๓,๐๐๐	๓,๐๐๐	๓,๐๐๐	๓,๐๐๐	๓,๐๐๐	ร้อยละ ๑๐๐ ของความสำเร็จโครงการ	มีการจัดกิจกรรมเนื่องในวันคล้ายวันเฉลิมพระชนมพรรษา พระบาทสมเด็จพระบรมชนกาธิเบศร วันชาติ วันพ่อแห่งชาติ ทุกปี	สำนักปลัด
๙	อุดหนุนโครงการจัดงานเฉลิมพระเกียรติ พระบาทสมเด็จพระเจ้าอยู่หัว	อุดหนุนโครงการจัดงานเฉลิมพระเกียรติ พระบาทสมเด็จพระเจ้าอยู่หัว	จำนวน ๑ ครั้ง	๖,๐๐๐	๖,๐๐๐	๖,๐๐๐	๖,๐๐๐	๖,๐๐๐	ร้อยละ ๑๐๐ ของความสำเร็จโครงการ	มีโครงการจัดงานเฉลิมพระเกียรติ พระบาทสมเด็จพระเจ้าอยู่หัว ทุกปี	สำนักปลัด
๑๐	อุดหนุนโครงการจัดงานเฉลิมพระเกียรติ พระบาทสมเด็จพระนางเจ้าพระบรมราชินี	อุดหนุนโครงการจัดงานเฉลิมพระเกียรติ พระบาทสมเด็จพระนางเจ้าพระบรมราชินี	จำนวน ๑ ครั้ง	๕,๐๐๐	๕,๐๐๐	๕,๐๐๐	๕,๐๐๐	๕,๐๐๐	ร้อยละ ๑๐๐ ของความสำเร็จโครงการ	มีโครงการจัดงานเฉลิมพระเกียรติ พระบาทสมเด็จพระนางเจ้าฯ ทุกปี	สำนักปลัด

๑๑	อุดหนุนโครงการจัดงานวันฉัตรมงคล	เพื่ออุดหนุนโครงการจัดงานวันฉัตรมงคล	จำนวน ๑ ครั้ง		๓,๐๐๐	๓,๐๐๐	๓,๐๐๐	๓,๐๐๐	๓,๐๐๐	ร้อยละ ๑๐๐ ของความสำเร็จโครงการ	มีโครงการจัดงานวันฉัตรมงคลทุกปี	สำนักปลัด
๑๒	อุดหนุนโครงการจัดงานเฉลิมพระชนพรรษาสมเด็จพระนางเจ้าสิริกิติ์ฯ	เพื่ออุดหนุนโครงการจัดงานเฉลิมพระชนพรรษาสมเด็จพระนางเจ้าสิริกิติ์ฯ	จำนวน ๑ ครั้ง		๔,๐๐๐	๔,๐๐๐	๔,๐๐๐	๔,๐๐๐	๔,๐๐๐	ร้อยละ ๑๐๐ ของความสำเร็จโครงการ	มีโครงการจัดงานพระบาทสมเด็จพระนางเจ้าฯ ทุกปี	สำนักปลัด
๑๓	อุดหนุนโครงการจัดงานวันปิยะมหาราช	เพื่ออุดหนุนโครงการจัดงานวันปิยะมหาราช	จำนวน ๑ ครั้ง		๓,๐๐๐	๓,๐๐๐	๓,๐๐๐	๓,๐๐๐	๓,๐๐๐	ร้อยละ ๑๐๐ ของความสำเร็จโครงการ	มีโครงการจัดโครงการจัดงานวันปิยะมหาราชทุกปี	สำนักปลัด
๑๔	อุดหนุนโครงการศูนย์ปฏิบัติการร่วมในการช่วยเหลือประชาชนฯ	เพื่ออุดหนุนโครงการปฏิบัติการร่วมในการช่วยเหลือประชาชนฯ	จำนวน ๑ ครั้ง		๒๐,๐๐๐	๒๐,๐๐๐	๒๐,๐๐๐	๒๐,๐๐๐	๒๐,๐๐๐	ร้อยละ ๑๐๐ ของความสำเร็จโครงการ	มีโครงการจัดโครงการปฏิบัติการร่วมในการช่วยเหลือประชาชนฯตามอำนาจหน้าที่	สำนักปลัด
๑๕	อุดหนุนโครงการพระราชดำริด้านสาธารณสุข	เพื่ออุดหนุนโครงการพระราชดำริด้านสาธารณสุข	จำนวน ๑ ครั้ง		๒๖๐,๐๐๐	๒๖๐,๐๐๐	๒๖๐,๐๐๐	๒๖๐,๐๐๐	๒๖๐,๐๐๐	ร้อยละ ๑๐๐ ของความสำเร็จโครงการ	มีโครงการอุดหนุนโครงการพระราชดำริด้านสาธารณสุข	สำนักปลัด
๑๖	อุดหนุนโครงการจัดงานประเพณีบุญกุ่มข้าวใหญ่	เพื่ออุดหนุนโครงการจัดงานประเพณีบุญกุ่มข้าวใหญ่	จำนวน ๑ ครั้ง		๑๐,๐๐๐	๑๐,๐๐๐	๑๐,๐๐๐	๑๐,๐๐๐	๑๐,๐๐๐	ร้อยละ ๑๐๐ ของความสำเร็จโครงการ	มีโครงการอุดหนุนโครงการจัดงานประเพณีบุญกุ่มข้าวใหญ่	สำนักปลัด
๑๗	อุดหนุนโครงการจัดงานประเพณีบุญผะเหวด	เพื่ออุดหนุนโครงการจัดงานประเพณีบุญผะเหวด	จำนวน ๑ ครั้ง		๕,๐๐๐	๕,๐๐๐	๕,๐๐๐	๕,๐๐๐	๕,๐๐๐	ร้อยละ ๑๐๐ ของความสำเร็จโครงการ	มีโครงการอุดหนุนโครงการจัดงานประเพณีบุญผะเหวด	สำนักปลัด
๑๘	อุดหนุนโครงการจัดงานบุญสงฆ์	เพื่อโครงการจัดงานบุญสงฆ์	จำนวน ๑ ครั้ง		๒๐,๐๐๐	๒๐,๐๐๐	๒๐,๐๐๐	๒๐,๐๐๐	๒๐,๐๐๐	ร้อยละ ๑๐๐ ของความสำเร็จโครงการ	มีโครงการจัดโครงการจัดงานบุญสงฆ์	สำนักปลัด

๑๙	อุดหนุนโครงการจัดงานประเพณีสมมน้ำคั้นเพ็งเสียงประทีป	เพื่ออุดหนุน โครงการจัดงานประเพณีสมมน้ำคั้นเพ็งเสียงประทีป	จำนวน ๑ ครั้ง	๕,๐๐๐	๕,๐๐๐	๕,๐๐๐	๕,๐๐๐	๕,๐๐๐	ร้อยละ ๑๐๐ ของความสำเร็จโครงการ	มีโครงการอุดหนุนโครงการจัดงานประเพณีสมมน้ำคั้นเพ็งเสียงประทีป	สำนักปลัด
๒๐	อุดหนุนโครงการสวัสดิการชุมชน	อุดหนุนโครงการ สวัสดิการชุมชน	จำนวน ๑ ครั้ง	๒๐๐,๐๐๐	๒๐๐,๐๐๐	๒๐๐,๐๐๐	๒๐๐,๐๐๐	๒๐๐,๐๐๐	ร้อยละ ๑๐๐ ของความสำเร็จโครงการ	มีโครงการจัดสวัสดิการชุมชนอย่างทั่วถึง	สำนักปลัด
๒๑	โครงการพัฒนาความรู้และเพิ่มประสิทธิภาพการปฏิบัติงานและศึกษาดูงานนอกสถานที่	เพื่อฝึกอบรมพัฒนาความรู้และเพิ่มประสิทธิภาพการปฏิบัติงานและศึกษาดูงานนอกสถานที่	จำนวน ๑ ครั้ง	๓๐๐,๐๐๐	๓๐๐,๐๐๐	๓๐๐,๐๐๐	๓๐๐,๐๐๐	๓๐๐,๐๐๐	ร้อยละ ๑๐๐ ของความสำเร็จโครงการ	มีความรู้และประสบการณ์เพิ่มขึ้น	สำนักปลัด
๒๒	โครงการพัฒนาและเผยแพร่ความรู้ด้านกฎหมายและระเบียบที่เกี่ยวข้องๆ	เพื่อพัฒนาและเผยแพร่ความรู้ด้านกฎหมายและระเบียบที่เกี่ยวข้องๆ ให้กับ ผู้บริหาร พนักงาน ลูกจ้าง ส.อบต.	จำนวน ๑ ครั้ง	๑๐,๐๐๐	๑๐,๐๐๐	๑๐,๐๐๐	๑๐,๐๐๐	๑๐,๐๐๐	ร้อยละ ๑๐๐ ของความสำเร็จโครงการ	มีความรู้และประสบการณ์เพิ่มขึ้น	สำนักปลัด
๒๓	โครงการส่งเสริมการป้องกันและปราบปรามการทุจริต	เพื่อส่งเสริมการป้องกันและปราบปรามการทุจริตให้กับผู้บริหาร พนักงาน ลูกจ้าง ส.อบต.	จำนวน ๑ ครั้ง	๑๕,๐๐๐	๑๐,๐๐๐	๑๐,๐๐๐	๑๐,๐๐๐	๑๐,๐๐๐	ร้อยละ ๑๐๐ ของความสำเร็จโครงการ	มีความรู้และประสบการณ์เพิ่มขึ้น	สำนักปลัด
๒๔	โครงการเสริมสร้างคุณธรรม จริยธรรม พัฒนาคุณภาพชีวิต	เสริมสร้างคุณธรรม จริยธรรม พัฒนาคุณภาพชีวิตผู้บริหาร พนักงาน ลูกจ้าง ส.อบต.	จำนวน ๑ ครั้ง	๒๐,๐๐๐	๒๐,๐๐๐	๒๐,๐๐๐	๒๐,๐๐๐	๒๐,๐๐๐	ร้อยละ ๑๐๐ ของความสำเร็จโครงการ	มีความรู้และประสบการณ์เพิ่มขึ้น	สำนักปลัด
๒๕	โครงการปรับปรุงข้อมูลจัดทำแผนที่ภาษีและบันทึกข้อมูลทะเบียนทรัพย์สิน รองรับการจัดทำภาษีที่ดินและสิ่งก่อสร้าง	เพื่อปรับปรุงข้อมูลจัดทำแผนที่ภาษีและบันทึกข้อมูลทะเบียนทรัพย์สิน รองรับการจัดทำภาษีที่ดินและสิ่งก่อสร้าง	จำนวน ๑ ครั้ง	๕๐,๐๐๐	๕๐,๐๐๐	๕๐,๐๐๐	๕๐,๐๐๐	๕๐,๐๐๐	ร้อยละ ๑๐๐ ของความสำเร็จโครงการ	มีความรู้และประสบการณ์เพิ่มขึ้น	กองคลัง

รายละเอียดโครงการพัฒนา  
แผนพัฒนา ๕ ปี (พ.ศ.๒๕๖๖-๒๕๗๐)  
องค์การบริหารส่วนตำบลเมืองน้อย

ก ยุทธศาสตร์จังหวัดที่ ๓ พัฒนาด้านเศรษฐกิจชุมชนท้องถิ่น

ข ยุทธศาสตร์การพัฒนาขององค์กรปกครองส่วนท้องถิ่นในเขตจังหวัดร้อยเอ็ด

ยุทธศาสตร์ที่ ๖ ยุทธศาสตร์การบริหารกิจการบ้านเมืองที่ดี

แนวทางการพัฒนาส่งเสริม สนับสนุนให้องค์กรปกครองส่วนท้องถิ่นมีความเข้มแข็งร่วมมือและเกื้อกูลกันในการพัฒนา  
แผนงานการแผนงานศาสนา วัฒนธรรมและนันทนาการ

ที่	โครงการ	วัตถุประสงค์	เป้าหมาย (ผลผลิตของโครงการ)	งบประมาณ					ตัวชี้วัด KPI	ผลที่คาดว่าจะได้รับ	หน่วยงาน รับผิดชอบ
				๒๕๖๖ (บาท)	๒๕๖๗ (บาท)	๒๕๖๘ (บาท)	๒๕๖๙ (บาท)	๒๕๗๐ (บาท)			
๑	โครงการส่งเสริมการ ท่องเที่ยวจัดงาน ประกวดหุ่นฟางข้าว จำลองเทศกาลลมหวนาว	เพื่อส่งเสริมการท่องเที่ยวในเขต ตำบลในด้านนันทนาการสร้าง ความรัก สามัคคี เกื้อกูลกันโดย อาศัยความร่วมมือของ ประชาชนในชุมชน	จำนวนครั้งที่จัดงาน	๑๐๐,๐๐๐	๑๐๐,๐๐๐	๑๐๐,๐๐๐	๑๐๐,๐๐๐	๑๐๐,๐๐๐	ร้อยละ ๘๐ ของ ความสำเร็จของ โครงการ	เด็ก เยาวชน ประชาชน ทั่วไปในเขตพื้นที่ตำบล เมืองน้อยมีกิจกรรมการ ท่องเที่ยวอาศัยกิจกรรม เป็นสื่อกลางเพิ่มขึ้น	สำนักปลัด
๒	โครงการส่งเสริมการ ประกวดว่าพันบ้าน วัสดุพื้นบ้านสวยงามเชิง ท่องเที่ยวเทศกาลล มหนาว	เพื่อส่งเสริมการท่องเที่ยวในเขต ตำบลในด้านนันทนาการสร้าง ความรัก สามัคคี เกื้อกูลกันโดย อาศัยความร่วมมือของ ประชาชนในชุมชน	จำนวนครั้งที่จัดงาน	๑๐๐,๐๐๐	๑๐๐,๐๐๐	๑๐๐,๐๐๐	๑๐๐,๐๐๐	๑๐๐,๐๐๐	ร้อยละ ๘๐ ของ ความสำเร็จของ โครงการ	เด็ก เยาวชน ประชาชน ทั่วไปในเขตพื้นที่ตำบล เมืองน้อยมีกิจกรรมการ ท่องเที่ยวอาศัยกิจกรรม เป็นสื่อกลางเพิ่มขึ้น	สำนักปลัด
๓	โครงการจัดงาน ประกวดไก่ชนพื้นเมือง และไก่สวยงาม ท่องเที่ยวเชิงอนุรักษ์	เพื่อส่งเสริมการท่องเที่ยวในเขต ตำบลในด้านนันทนาการสร้าง ความรัก สามัคคี เกื้อกูลกันโดย อาศัยความร่วมมือของ ประชาชนในชุมชน	จำนวนครั้งที่จัดงาน	๑๐๐,๐๐๐	๑๐๐,๐๐๐	๑๐๐,๐๐๐	๑๐๐,๐๐๐	๑๐๐,๐๐๐	ร้อยละ ๘๐ ของ ความสำเร็จของ โครงการ	เด็ก เยาวชน ประชาชน ทั่วไปในเขตพื้นที่ตำบล เมืองน้อยมีกิจกรรมการ ท่องเที่ยวอาศัยกิจกรรม เป็นสื่อกลางเพิ่มขึ้น	สำนักปลัด

๔	โครงการจัดงาน ประกวดโค กระบือสาย พันธ์พื้นเมืองสวยงาม ท่องเที่ยวเชิงอนุรักษ์	เพื่อส่งเสริมการท่องเที่ยวในเขต ตำบลในด้านนันทนาการสร้าง ความรัก สามัคคี เกื้อกูลกันโดย อาศัยความร่วมมือของ ประชาชนในชุมชน	จำนวนครั้งที่จัดงาน	๑๐๐,๐๐๐	๑๐๐,๐๐๐	๑๐๐,๐๐๐	๑๐๐,๐๐๐	๑๐๐,๐๐๐	ร้อยละ ๘๐ ของ ความสำเร็จของ โครงการ	เด็ก เยาวชน ประชาชน ทั่วไปในเขตพื้นที่ตำบล เมื่องน้อยมีกิจกรรมการ ท่องเที่ยวอาศัยกิจกรรม เป็นสื่อกลางเพิ่มขึ้น	สำนักปลัด
---	---	--	---------------------	---------	---------	---------	---------	---------	---	--	-----------



**รายละเอียดโครงการพัฒนา**  
**แผนพัฒนาท้องถิ่นสี่ปี (พ.ศ. ๒๕๖๖ - ๒๕๗๐)**  
**สำหรับโครงการเกื้อหนุนขององค์กรปกครองส่วนท้องถิ่น**  
**องค์การบริหารส่วนตำบลเมืองน้อย อำเภอธวัชบุรี จังหวัดร้อยเอ็ด**

ยุทธศาสตร์จังหวัดที่ ๒ ยุทธศาสตร์การท่องเที่ยว การบริการ การค้า และการลงทุน

ยุทธศาสตร์การพัฒนาขององค์กรปกครองส่วนท้องถิ่นในเขตจังหวัดที่ ๑ การพัฒนาโครงสร้างพื้นฐาน

ยุทธศาสตร์ที่ ๑ การพัฒนาด้านโครงสร้างพื้นฐาน

แผนงานอุตสาหกรรมและการโยธา

ที่	โครงการ	วัตถุประสงค์	เป้าหมาย (ผลผลิตของโครงการ)	งบประมาณ					ตัวชี้วัด KPI	ผลที่คาดว่าจะ ได้รับ	หน่วยงาน รับผิดชอบ
				๒๕๖๖ (บาท)	๒๕๖๗ (บาท)	๒๕๖๘ (บาท)	๒๕๖๙ (บาท)	๒๕๗๐ (บาท)			
<b>ถนนคอนกรีตเสริมเหล็ก</b>											
๑	โครงการเสริมไหล่ทาง ถนนคอนกรีตเสริมเหล็ก ถนนแผ่นดิน หมายเลข ๒๐๔๓ บ้านมะยาง หมู่ ๑	เพื่อให้ประชาชน สัญจร ไป-มา สะดวก และปลอดภัย	เสริมไหล่ทาง ถนนคอนกรีตเสริมเหล็ก ถนน แผ่นดิน หมายเลข ๒๐๔๓ บ้านมะยาง หมู่ ๑๓ ผิวถนน กว้าง ๑ เมตร ยาว ๓,๗๔๑ เมตร หรือมีพื้นที่ไม่น้อยกว่า ๓,๗๔๑ ตร.ม. ไหล่ทางลงลูกรัง ข้างละ ๐.๕๐ เมตร	๒,๑๓๐,๐๐๐	๒,๑๓๐,๐๐๐	๒,๑๓๐,๐๐๐	๒,๑๓๐,๐๐๐	๒,๑๓๐,๐๐๐	ระยะทาง ความยาว ของถนนที่ก่อสร้าง ตามมาตรฐานงาน ทาง	การสัญจรไป-มา ของประชาชนมี ความสะดวก รวดเร็วและ ปลอดภัย	กองช่าง
๒	โครงการก่อสร้างถนน คอนกรีตเสริมเหล็ก สาย บ้านหนองดินแดง หมู่ ๓ เชื่อมบ้านขี้เหล็ก ตำบลอู่เม้า	เพื่อให้ประชาชน สัญจร ไป-มา สะดวก และปลอดภัย	ก่อสร้างถนนคอนกรีตเสริมเหล็ก สายบ้าน หนองดินแดง หมู่ ๓ เชื่อมบ้านขี้เหล็ก ตำบลอู่เม้า ผิวจราจรกว้าง ๕ เมตร ยาว ๓๓๕ เมตร หนา ๐.๑๕ เมตร หรือมีพื้นที่ไม่ น้อยกว่า ๑,๖๗๕ ตร.ม. ไหล่ทางลงลูกรัง ข้างละ ๐.๕๐ เมตร	๓,๖๕๐,๐๐๐	๓,๖๕๐,๐๐๐	๓,๖๕๐,๐๐๐	๓,๖๕๐,๐๐๐	๓,๖๕๐,๐๐๐	ระยะทาง ความยาว ของถนนที่ก่อสร้าง ตามมาตรฐานงาน ทาง	การสัญจรไป-มา ของประชาชนมี ความสะดวก รวดเร็วและ ปลอดภัย	กองช่าง
๓	โครงการก่อสร้างถนน คอนกรีตเสริมเหล็ก ถนน แผ่นดินหมายเลข ๒๐๔๓ บ้านหนองมันปลา หมู่ ๑๑	เพื่อให้ประชาชน สัญจร ไป-มา สะดวก และปลอดภัย	ก่อสร้างถนนคอนกรีตเสริมเหล็ก ถนน แผ่นดิน หมายเลข ๒๐๔๓ บ้านหนอง มันปลา หมู่ ๑๑ ผิวจราจรกว้าง ๕ เมตร ยาว ๑,๓๐๕ เมตร หนา ๐.๑๕ เมตร หรือมี พื้นที่ไม่น้อยกว่า ๖,๕๒๕ ตร.ม. ไหล่ทางลง ลูกรัง ข้างละ ๐.๕๐ เมตร	๓,๕๙๐,๐๐๐	๓,๕๙๐,๐๐๐	๓,๕๙๐,๐๐๐	๓,๕๙๐,๐๐๐	๓,๕๙๐,๐๐๐	ระยะทาง ความยาว ของถนนที่ก่อสร้าง ตามมาตรฐานงาน ทาง	การสัญจรไป-มา ของประชาชนมี ความสะดวก รวดเร็วและ ปลอดภัย	กองช่าง

ที่	โครงการ	วัตถุประสงค์	เป้าหมาย (ผลผลิตของโครงการ)	งบประมาณ					ตัวชี้วัด KPI	ผลที่คาดว่าจะ ได้รับ	หน่วยงาน รับผิดชอบ
				๒๕๖๖ (บาท)	๒๕๖๗ (บาท)	๒๕๖๘ (บาท)	๒๕๖๙ (บาท)	๒๕๗๐ (บาท)			
<b>เสริมผิวจราจรแอสฟัลต์ติกคอนกรีต (Asphalt Concrete)</b>											
๔	โครงการเสริมผิวจราจร แอสฟัลต์ติกคอนกรีต (Asphalt concrete) จากบ้านเมืองน้อย หมู่ที่ ๑ ถึงบ้านหนองมะแขว หมู่ที่ ๕	เพื่อให้ประชาชน สัญจร ไป-มา สะดวก และปลอดภัย	ดำเนินการก่อสร้างถนนลาดยาง จากหมู่ที่ ๑ ถึงหมู่ที่ ๕ กว้าง ๕ ยาว ๔,๐๐๐ เมตร หนา ๐.๐๔ เมตร	๖,๓๐๐,๐๐๐	๖,๓๐๐,๐๐๐	๖,๓๐๐,๐๐๐	๖,๓๐๐,๐๐๐	๖,๓๐๐,๐๐๐	ระยะทาง ความยาว ของถนนที่ก่อสร้าง ตามมาตรฐานงาน ทาง	การสัญจรไป-มา ของประชาชนมี ความสะดวก รวดเร็วและ ปลอดภัย	กองช่าง
๕	โครงการเสริมผิวจราจร แอสฟัลต์ติกคอนกรีต (Asphalt concrete) ปากทางเข้าบ้านสวนอ้อย ถนนร้อยเอ็ด-อาจสามารถ ถึงบ้านสวนอ้อย	เพื่อให้ประชาชน สัญจร ไป-มา สะดวก และปลอดภัย	ดำเนินการเสริมผิวจราจร แอสฟัลต์ติกคอนกรีต (Asphalt concrete) ปากทาง เข้าบ้าน สวนอ้อย ถนนร้อยเอ็ด-อาจสามารถ ถึง บ้านสวนอ้อย กว้าง ๔ เมตร ยาว ๑,๐๐๐ เมตร หนา ๐.๐๔ เมตร	๑,๕๐๐,๐๐๐	๑,๕๐๐,๐๐๐	๑,๕๐๐,๐๐๐	๑,๕๐๐,๐๐๐	๑,๕๐๐,๐๐๐	ระยะทาง ความยาว ของถนนที่ก่อสร้าง ตามมาตรฐานงาน ทาง	การสัญจรไป-มา ของประชาชนมี ความสะดวก รวดเร็วและ ปลอดภัย	กองช่าง

รายละเอียดโครงการพัฒนา  
แผนพัฒนาท้องถิ่น ๕ ปี (พ.ศ. ๒๕๖๖ - ๒๕๗๐)  
สำหรับ โครงการเกื้อหนุนคุณภาพขององค์กรปกครองส่วนท้องถิ่น  
องค์การบริหารส่วนตำบลเมืองน้อย อำเภอธวัชบุรี จังหวัดร้อยเอ็ด

ยุทธศาสตร์จังหวัดที่ ๒ ยกระดับการท่องเที่ยว การบริการ การค้า และการลงทุน

ยุทธศาสตร์การพัฒนาขององค์กรปกครองส่วนท้องถิ่นในเขตจังหวัดที่ ๑ การพัฒนาโครงสร้างพื้นฐาน

ยุทธศาสตร์ที่ ๑ การพัฒนาด้านโครงสร้างพื้นฐาน

แผนงานอุตสาหกรรมและการโยธา

ที่	โครงการ	วัตถุประสงค์	เป้าหมาย (ผลผลิตของโครงการ)	งบประมาณ					ตัวชี้วัด KPI	ผลที่คาดว่าจะ ได้รับ	หน่วยงาน รับผิดชอบ
				๒๕๖๖ (บาท)	๒๕๖๗ (บาท)	๒๕๖๘ (บาท)	๒๕๖๙ (บาท)	๒๕๗๐ (บาท)			
๑	โครงการก่อสร้างถนนคอนกรีตเสริมเหล็ก สายบ้านหนองมันปลา หมู่ ๑๑ ถึงบ้านยางสินไชย หมู่ ๖	เพื่อให้ประชาชนสัญจร ไป-มา สะดวก และปลอดภัย	โครงการก่อสร้างถนนคอนกรีตเสริมเหล็ก สายบ้านหนองมันปลา หมู่ ๑๑ ถึงบ้านยางสินไชย หมู่ ๖ ผิวจราจรกว้าง ๕ เมตร ยาว ๑,๗๐๐ เมตร หนา ๐.๑๕ เมตร หรือมีพื้นที่รวมไม่น้อยกว่า ๘,๕๐๐ ตร.ม. ไหลทางลงลูกรังข้างละ ๐.๕๐ เมตร	๔,๖๘๐,๐๐๐	๔,๖๘๐,๐๐๐	๔,๖๘๐,๐๐๐	๔,๖๘๐,๐๐๐	๔,๖๘๐,๐๐๐	ระยะทาง ความยาวของถนนที่ก่อสร้างตามมาตรฐานงานทาง	การสัญจรไป-มาของประชาชนมีความสะดวก รวดเร็วและปลอดภัย	กองช่าง

**รายละเอียดโครงการพัฒนา**  
**แผนพัฒนาท้องถิ่น (พ.ศ. ๒๕๖๖ - ๒๕๗๐)**  
**สำหรับ ประสานโครงการพัฒนาองค์การบริหารส่วนจังหวัด (โครงการ เกินศักยภาพ)**  
**ของคณะกรรมการประสานแผนพัฒนาท้องถิ่นระดับอำเภอ**  
**อำเภอธวัชบุรี จังหวัดร้อยเอ็ด**

ที่	ยุทธศาสตร์จังหวัด	ยุทธศาสตร์การพัฒนาของ อปท.ในเขตจังหวัด	ยุทธศาสตร์ (อปท.)	แผนงาน	โครงการ	วัตถุประสงค์	เป้าหมาย (ผลผลิตของโครงการ)	งบประมาณและที่ผ่านมา					ตัวชี้วัด (KPI)	ผลที่คาดว่าจะได้รับ	หน่วยงานที่ขอประสาน
								๒๕๖๖ (บาท)	๒๕๖๗ (บาท)	๒๕๖๘ (บาท)	๒๕๖๙ (บาท)	๒๕๗๐ (บาท)			
๑	ยุทธศาสตร์จังหวัดที่ ๒ ส่งเสริมและพัฒนาการท่องเที่ยว การบริการ การค้า การผลิต และการลงทุน	ยุทธศาสตร์การพัฒนาขององค์กรปกครองส่วนท้องถิ่นในเขตจังหวัดที่ ๑ พัฒนาการเชื่อมโยงเครือข่ายโครงสร้างพื้นฐาน	ยุทธศาสตร์ อปท. ที่ ๑ การพัฒนา ด้านโครงสร้างพื้นฐาน	อุตสาหกรรมโยธา	โครงการลงหินลูกรังเสริมดินบดอัด สายบ้านเมืองน้อย-ตำอุ่มเม้า	เพื่อให้การสัญจรมีความสะดวกปลอดภัย	ถนนลูกรังกว้าง ๖ ม. ยาว ๒,๘๗๐ ม. ปริมาณดินไม่น้อยกว่า ๒,๒๙๖ ลบ.ม. ลูกรังไม่น้อยกว่า ๑,๗๒๒ ลบ.ม. พร้อมปรับเกลี่ยและบดอัด	๙๘๐,๐๐๐ งบ อบต.หน่วยงานอื่น	๙๘๐,๐๐๐ งบ อบต.หน่วยงานอื่น	๙๘๐,๐๐๐ งบ อบต.หน่วยงานอื่น	๙๘๐,๐๐๐ งบ อบต.หน่วยงานอื่น	๙๘๐,๐๐๐ งบ อบต.หน่วยงานอื่น	ความยาวของถนนที่ก่อสร้าง	ประชาชนได้รับความสะดวก และปลอดภัยในการสัญจร	อบต.เมืองน้อย อ.ธวัชบุรี จ.ร้อยเอ็ด
๒	ยุทธศาสตร์จังหวัดที่ ๒ ส่งเสริมและพัฒนาการท่องเที่ยว การบริการ การค้า การผลิต และการลงทุน	ยุทธศาสตร์การพัฒนาขององค์กรปกครองส่วนท้องถิ่นในเขตจังหวัดที่ ๑ พัฒนาการเชื่อมโยงเครือข่ายโครงสร้างพื้นฐาน	ยุทธศาสตร์ อปท. ที่ ๑ การพัฒนา ด้านโครงสร้างพื้นฐาน	เคหะและชุมชน	ก่อสร้างถนนคสล.สายบ้านหนองดินแดง-บ้านชี้เหล็ก เชื่อม ต.อุ่มเม้า	เพื่อให้การสัญจรมีความสะดวกปลอดภัย	ถนนคสล. กว้าง ๕ ม. ยาว ๓๓๕ ม. หนา ๐.๑๕ ม. หรือมีพื้นที่ไม่น้อยกว่า ๑๖๗๕ ตร.ม. พร้อมไหล่ทางไม่เกิน ๐.๕๐ ม.	๙๒๐,๐๐๐ งบ อบต./หน่วยงานอื่น	๙๒๐,๐๐๐ งบ อบต./หน่วยงานอื่น	๙๒๐,๐๐๐ งบ อบต./หน่วยงานอื่น	๙๒๐,๐๐๐ งบ อบต./หน่วยงานอื่น	๙๒๐,๐๐๐ งบ อบต./หน่วยงานอื่น	ความยาวของถนนที่ก่อสร้าง	ประชาชนได้รับความสะดวก และปลอดภัยในการสัญจร	อบต.เมืองน้อย อ.ธวัชบุรี จ.ร้อยเอ็ด

**บัญชีครุภัณฑ์**  
**แผนพัฒนาท้องถิ่น ๕ ปี (พ.ศ. ๒๕๖๖-๒๕๗๐)**  
**องค์การบริหารส่วนตำบลเมืองน้อย อำเภอธวัชบุรี จังหวัดร้อยเอ็ด**

แนวทางการพัฒนา ปรับปรุง พัฒนาและจัดให้มีเครื่องมือ เครื่องใช้ และสถานที่ปฏิบัติงานที่ทันสมัย สะดวก เอื้อประโยชน์ต่อการให้บริการประชาชน

ที่	แผนงาน	หมวด	ประเภท	วัตถุประสงค์	เป้าหมาย (ผลผลิตของครุภัณฑ์)	งบประมาณ					หน่วยงาน รับผิดชอบหลัก
						๒๕๖๖ (บาท)	๒๕๖๗ (บาท)	๒๕๖๘ (บาท)	๒๕๖๙ (บาท)	๒๕๗๐ (บาท)	
๑	บริหารงานทั่วไป	ครุภัณฑ์	ครุภัณฑ์ยานพาหนะ และขนส่ง	เพื่อจัดการรถบรรทุก(ดีเซล) ขนาด ๑ ตัน แบบดับเบิ้ล แค็บ	รถบรรทุก (ดีเซล) ขนาด ๑ ตัน แบบดับเบิ้ล แค็บ โดยมีคุณลักษณะ ดังนี้ - รถบรรทุก(ดีเซล) ขนาด ๑ ตัน ปริมาตร กระบอกสูบไม่ต่ำกว่า ๒,๔๐๐ ซีซี หรือกำลัง เครื่องยนต์สูงสุดไม่ต่ำกว่า ๑๑๐ กิโลวัตต์ ขับเคลื่อน ๒ ล้อ แบบดับเบิ้ลแค็บ (ปี ๖๕ : จำนวน ๑ คัน)	๘๕๔,๐๐๐	๘๕๔,๐๐๐	๘๕๔,๐๐๐	๘๕๔,๐๐๐	๘๕๔,๐๐๐	สำนักปลัด
๒	การรักษาความ สงบภายใน	ครุภัณฑ์	ครุภัณฑ์อื่น	เพื่อจัดหาเครื่องตัดต้นไม้ (เลื่อยโซ่ยนต์) ตัดแต่งกิ่ง ไม้	เครื่องตัดต้นไม้(เลื่อยโซ่ยนต์) ตัดแต่งกิ่งไม้ ใหญ่ โดยมีคุณลักษณะ ดังนี้ ๑) เป็นเลื่อยโซ่ยนต์แบบบาร์ยัดโซ่ ขนาด ๑๑.๕ นิ้ว ๒) ขนาดโซ่ไม่น้อยกว่า ๓/๘” PMMC ๓ ๓) เครื่องยนต์เบนซิน ๒ จังหวะ ลูกสูบเดียว ๔) ระบบสตาร์ทเชือกดึง (ปี ๖๕ : จำนวน ๑ เครื่อง)คุณสมบัติและ ราคามาตรฐานหรือราคาตลาด	๙,๕๐๐	๙,๕๐๐	๙,๕๐๐	๙,๕๐๐	๙,๕๐๐	สำนักปลัด (งานป้องกันฯ)

ที่	แผนงาน	หมวด	ประเภท	วัตถุประสงค์	เป้าหมาย (ผลผลิตของครุภัณฑ์)	งบประมาณ					หน่วยงาน รับผิดชอบหลัก
						๒๕๖๖ (บาท)	๒๕๖๗ (บาท)	๒๕๖๘ (บาท)	๒๕๖๙ (บาท)	๒๕๗๐ (บาท)	
๓	อุตสาหกรรมและการโยธา	ครุภัณฑ์	ครุภัณฑ์การเกษตร	เพื่อจัดหาเครื่องสูบน้ำหอยโข่ง	เครื่องสูบน้ำหอยโข่ง โดยมีคุณลักษณะดังนี้ ๑) สูบน้ำได้ ๑,๐๐๐ ลิตร/นาที ๒) ขนาด ๕ แรงม้า (ปี ๖๕ : จำนวน ๒ ตัว)	๑๗,๒๐๐	๑๗,๒๐๐	๑๗,๒๐๐	๑๗,๒๐๐	๑๗,๒๐๐	อุตสาหกรรมและการโยธา
๔	อุตสาหกรรมและการโยธา	ครุภัณฑ์	ครุภัณฑ์การเกษตร	เพื่อจัดหาซบเมิร์สสูบน้ำ (Submerse)	เครื่องซบเมิร์สสูบน้ำ (Submerse) (ปี ๖๕ : จำนวน ๒ ตัว)	๓๕,๖๐๐	๓๕,๖๐๐	๓๕,๖๐๐	๓๕,๖๐๐	๓๕,๖๐๐	อุตสาหกรรมและการโยธา
๕	บริหารงานทั่วไป	ครุภัณฑ์	ครุภัณฑ์สำนักงาน	เพื่อจัดซื้อเก้าอี้พักคอยบริการประชาชน	เก้าอี้พักคอย จำนวน ๒ ชุด ๕ ที่นั่ง คุณสมบัติและราคามาตรฐานหรือราคาตลาด	๖,๕๐๐	๖,๕๐๐	๖,๕๐๐	๖,๕๐๐	๖,๕๐๐	บริหารงานทั่วไป งาน ประชาสัมพันธ์
๖	อุตสาหกรรมและการโยธา	ครุภัณฑ์	ครุภัณฑ์สำนักงาน	เพื่อจัดหาถังน้ำ แบบไฟเบอร์กลาส ไม้้น้อยกว่า ๑๐ ถัง	ถังน้ำแบบไฟเบอร์กลาส ขนาดความจุ ๒,๕๐๐ ๑) ขนาดที่กำหนดเป็นขนาดที่จุน้ำได้ ไม้้น้อยกว่า ๒,๕๐๐ ลิตร ๒) คุณสมบัติตามมาตรฐานผลิตภัณฑ์อุตสาหกรรม ๓) ราคาไม่รวมขาตั้งและค่าติดตั้ง ๔)	๑๐๐,๐๐๐	๑๐๐,๐๐๐	๑๐๐,๐๐๐	๑๐๐,๐๐๐	๑๐๐,๐๐๐	อุตสาหกรรมและการโยธา (งานก่อสร้าง)
๗	บริหารงานทั่วไป	ครุภัณฑ์	ครุภัณฑ์สนาม	เพื่อจัดซื้อเต็นท์ผ้าใบโครงเหล็ก แบบ ๓ ห้อง ไม้้น้อยกว่า ๒ หลัง	จัดซื้อเต็นท์ขนาดใหญ่ ขนาด ๓ ห้อง จำนวน ไม้้น้อยกว่า ๒ หลังคุณสมบัติและราคามาตรฐานหรือราคาตลาด	๑๐๐,๐๐๐	๑๐๐,๐๐๐	๑๐๐,๐๐๐	๑๐๐,๐๐๐	๑๐๐,๐๐๐	สำนักปลัด
๘	บริหารงานทั่วไป	ครุภัณฑ์	ครุภัณฑ์สำนักงาน	เพื่อจัดซื้อซุ้มเขื่อนเฉลิมพระเกียรติเขื่อนแบบติดตั้งไม่มีฐานปูน	จัดซื้อซุ้มเขื่อนแบบติดตั้งไม่มีฐานปูน จำนวน ไม้้น้อยกว่า ๑ อัน คุณสมบัติและราคามาตรฐานหรือราคาตลาด	๑๐๐,๐๐๐	๑๐๐,๐๐๐	๑๐๐,๐๐๐	๑๐๐,๐๐๐	๑๐๐,๐๐๐	สำนักปลัด
๙	อุตสาหกรรมและการโยธา	ครุภัณฑ์	ครุภัณฑ์โฆษณาและเผยแพร่	เพื่อจัดหากล้องวงจรปิด (CCTV)	กล้องวงจรปิด (CCTV) และอุปกรณ์พร้อมติดตั้งคุณสมบัติและราคามาตรฐานหรือราคาตลาด	๑๔๐,๐๐๐	๑๔๐,๐๐๐	๑๔๐,๐๐๐	๑๔๐,๐๐๐	๑๔๐,๐๐๐	อุตสาหกรรมและการโยธา (งานก่อสร้าง)

๑๐	รักษาความสงบภายใน	ครุภัณฑ์	ครุภัณฑ์ยานพาหนะและขนส่ง	เพื่อจัดซื้อรถบรรทุกน้ำอเนกประสงค์	จัดซื้อรถน้ำดับเพลิงอเนกประสงค์คุณสมบัติและราคามาตรฐานหรือราคาตลาด	๒,๗๕๐,๐๐๐	๒,๗๕๐,๐๐๐	๒,๗๕๐,๐๐๐	๒,๗๕๐,๐๐๐	๒,๗๕๐,๐๐๐	สำนักปลัด
๑๑	สาธารณสุข	ครุภัณฑ์	ครุภัณฑ์ยานพาหนะและขนส่ง	เพื่อจัดซื้อหลังคาไฟเบอร์กลาส รถกู้ชีพแบบทรงสูงพร้อมอุปกรณ์	จัดซื้อหลังคาไฟเบอร์กลาส รถกู้ชีพแบบทรงสูง พร้อมอุปกรณ์คุณสมบัติและราคามาตรฐานหรือราคาตลาด	๑๕๐,๐๐๐	๑๕๐,๐๐๐	๑๕๐,๐๐๐	๑๕๐,๐๐๐	๑๕๐,๐๐๐	สำนักปลัด
๑๒	เคหะและชุมชน	ครุภัณฑ์	ครุภัณฑ์ยานพาหนะและขนส่ง	เพื่อจัดซื้อรถบรรทุกขยะแบบเปิดข้าง เทท้าย ๔ ล้อ	จัดซื้อรถบรรทุกขยะ จำนวน ๑ คัน คุณสมบัติและราคามาตรฐานหรือราคาตลาด	๘๕๐,๐๐๐	๘๕๐,๐๐๐	๘๕๐,๐๐๐	๘๕๐,๐๐๐	๘๕๐,๐๐๐	สำนักปลัด
๑๓	เคหะและชุมชน	ครุภัณฑ์	ครุภัณฑ์ยานพาหนะและขนส่ง	เพื่อจัดซื้อรถกระเช้าไฟฟ้าหกล้อ	จัดซื้อรถบรรทุกขยะ จำนวน ๑ คัน คุณสมบัติและราคามาตรฐานหรือราคาตลาด	๑๕๐๐,๐๐๐	๑๕๐๐,๐๐๐	๑๕๐๐,๐๐๐	๑๕๐๐,๐๐๐	๑๕๐๐,๐๐๐	สำนักปลัด
๑๔	เคหะและชุมชน	ครุภัณฑ์	ครุภัณฑ์โฆษณาและเผยแพร่	เพื่อจัดซื้อกล่องวงจรปิดติดตั้งตามจุดเสี่ยงภัยหรือในเขตตำบลเมืองน้อย	จัดซื้อกล่องวงจรปิด แบบไร้สาย หรือสายเคเบิล จำนวน ไม่น้อยกว่า ๕ กล่อง ตามคุณสมบัติและราคามาตรฐานหรือราคาตลาด	๕๐๐,๐๐๐	๕๐๐,๐๐๐	๕๐๐,๐๐๐	๕๐๐,๐๐๐	๕๐๐,๐๐๐	สำนักปลัด/กองช่าง
๑๕	เคหะและชุมชน	ครุภัณฑ์	ครุภัณฑ์ก่อสร้าง	เพื่อจัดซื้อยางชลอความเร็วติดตั้งตามจุดเสี่ยง	จัดซื้อยางชลอความเร็วตามมาตรฐานทางหลวง ไม่น้อยกว่า ๒๐ ชิ้น	๕๐,๐๐๐	๕๐,๐๐๐	๕๐,๐๐๐	๕๐,๐๐๐	๕๐,๐๐๐	สำนักปลัด/กองช่าง
๑๖	แผนงานบริหารงานทั่วไป	ครุภัณฑ์	ครุภัณฑ์สำนักงาน	เพื่อจัดซื้อเครื่องปรับอากาศ	จัดซื้อเครื่องปรับอากาศพร้อมติดตั้งขนาด ๑๒,๐๐๐ บีทียู ราคาต่อหน่วย (รวมภาษีมูลค่าเพิ่ม) จำนวน ๑ เครื่อง ราคาและคุณสมบัติตามมาตรฐานบัญชีครุภัณฑ์	๑๖,๘๐๐	๑๖,๘๐๐	๑๖,๘๐๐	๑๖,๘๐๐	๑๖,๘๐๐	สำนักปลัด
๑๗	แผนงานบริหารงานทั่วไป งานบริหารงานคลัง	ครุภัณฑ์	ครุภัณฑ์สำนักงาน	เพื่อจัดซื้อเครื่องปรับอากาศ	จัดซื้อเครื่องปรับอากาศพร้อมติดตั้งขนาด ๔๐,๐๐๐ บีทียู ราคาต่อหน่วย (รวมภาษีมูลค่าเพิ่ม) จำนวน ๑ เครื่อง ราคาและคุณสมบัติตามมาตรฐานบัญชีครุภัณฑ์	๔๙,๕๐๐	๔๙,๕๐๐	๔๙,๕๐๐	๔๙,๕๐๐	๔๙,๕๐๐	สำนักปลัด

๑๘	แผนงาน บริหารงานทั่วไป งานวางแผนฯ	ครุภัณฑ์	ครุภัณฑ์ คอมพิวเตอร์	เพื่อจัดซื้อคอมพิวเตอร์ โน้ตบุค	จัดซื้อเครื่องคอมพิวเตอร์โน้ตบุค สำหรับงานประมวลผล จำนวน ๒ เครื่อง	๔๔,๐๐๐	๔๔,๐๐๐	๔๔,๐๐๐	๔๔,๐๐๐	๔๔,๐๐๐	สำนักปลัด
----	---	----------	-------------------------	------------------------------------	--	--------	--------	--------	--------	--------	-----------



## ส่วนที่ ๕

### การติดตามและประเมินผล

#### ๑. การติดตามและประเมินผลยุทธศาสตร์

แนวทางการพิจารณาการติดตามและประเมินผลแผนพัฒนาท้องถิ่นตามระเบียบกระทรวงมหาดไทยว่าด้วยการจัดทำแผนพัฒนาขององค์กรปกครองส่วนท้องถิ่น พ.ศ. ๒๕๔๘ แก้ไขเพิ่มเติมถึง ฉบับที่ ๒ พ.ศ. ๒๕๕๙ เป็นแบบที่กำหนดให้คณะกรรมการติดตามและประเมินผลแผนพัฒนาท้องถิ่น ดำเนินการให้คะแนนตามเกณฑ์ที่กำหนดไว้ ซึ่งเป็นส่วนหนึ่งของการติดตามและประเมินผลแผนพัฒนา โดยดำเนินการให้แล้วเสร็จภายในหกสิบวัน นับแต่วันที่ประกาศใช้งบประมาณรายจ่าย มีรายละเอียด ดังนี้

#### ๑. แนวทางการพิจารณาการติดตามและประเมินผลยุทธศาสตร์เพื่อความสอดคล้องแผนพัฒนาท้องถิ่นสี่ปี ประกอบด้วย

- ๑.๑ ข้อมูลสภาพทั่วไปและข้อมูลพื้นฐานขององค์กรปกครองส่วนท้องถิ่น ๒๐ คะแนน
- ๑.๒ การวิเคราะห์สถานการณ์และศักยภาพ ๑๕ คะแนน
- ๑.๓ ยุทธศาสตร์ ๖๕ คะแนน ประกอบด้วย

- (๑) ยุทธศาสตร์ขององค์กรปกครองส่วนท้องถิ่น ๑๐ คะแนน
- (๒) ยุทธศาสตร์ขององค์กรปกครองส่วนท้องถิ่นในเขตจังหวัด ๑๐ คะแนน
- (๓) ยุทธศาสตร์จังหวัด ๑๐ คะแนน
- (๔) วิสัยทัศน์ ๕ คะแนน
- (๕) กลยุทธ์ ๕ คะแนน
- (๖) เป้าประสงค์ของแต่ละประเด็นกลยุทธ์ ๕ คะแนน
- (๗) จุดยืนทางยุทธศาสตร์ ๕ คะแนน
- (๘) แผนงาน ๕ คะแนน
- (๙) ความเชื่อมโยงของยุทธศาสตร์ในภาพรวม ๕ คะแนน
- (๑๐) ผลผลิต/โครงการ ๕ คะแนน

คะแนนรวม ๑๐๐ คะแนน เกณฑ์ที่ควรได้เพื่อให้เกิดความสอดคล้องและขับเคลื่อนการพัฒนาท้องถิ่นขององค์กรปกครองส่วนท้องถิ่น ไม่น้อยกว่าร้อยละ ๘๐ (๘๐ คะแนน)

#### ๒. แนวทางการพิจารณาการติดตามและประเมินผลโครงการเพื่อความสอดคล้องแผนพัฒนาท้องถิ่นสี่ปี ประกอบด้วย

- ๒.๑ การสรุปสถานการณ์การพัฒนา ๑๐ คะแนน
- ๒.๒ การประเมินผลการนำแผนพัฒนาท้องถิ่นห้าปีไปปฏิบัติในเชิงปริมาณ ๑๐ คะแนน
- ๒.๓ การประเมินผลการนำแผนพัฒนาท้องถิ่นห้าปีไปปฏิบัติในเชิงคุณภาพ ๑๐ คะแนน
- ๒.๔ ยุทธศาสตร์และแผนงาน ๑๐ คะแนน
- ๒.๕ โครงการพัฒนา ๖๐ คะแนน ประกอบด้วย
  ๑. ความชัดเจนของชื่อโครงการ ๕ คะแนน
  ๒. กำหนดวัตถุประสงค์สอดคล้องกับโครงการ ๕ คะแนน
  ๓. เป้าหมาย (ผลผลิตของโครงการ) มีความชัดเจนนำไปสู่การตั้งงบประมาณได้ ๕ คะแนน

๔. โครงการมีความสอดคล้องกับแผนยุทธศาสตร์ชาติ ๒๐ ปี ๕ คะแนน
๕. เป้าหมาย (ผลผลิตของโครงการ) มีความสอดคล้องกับแผนพัฒนาเศรษฐกิจและสังคมแห่งชาติ ฉบับที่ ๑๒ ๕ คะแนน
๖. โครงการมีความสอดคล้องกับ Thailand ๔.๐ ๕ คะแนน
๗. โครงการสอดคล้องกับยุทธศาสตร์จังหวัด ๕ คะแนน
๘. โครงการแก้ไขปัญหาความยากจนหรือการเสริมสร้างให้ประเทศชาติมั่นคง มั่งคั่ง ยั่งยืน ภายใต้หลักประชารัฐ ๕ คะแนน
๙. มีการประมาณการราคาถูกต้องตามหลักวิธีการงบประมาณ ๕ คะแนน
๑๐. มีการประมาณการราคาถูกต้องตามหลักวิธีการงบประมาณ ๕ คะแนน
๑๑. มีการกำหนดตัวชี้วัด (KPI) และสอดคล้องกับวัตถุประสงค์และผลที่คาดว่าจะได้รับ ๕ คะแนน
๑๒. ผลที่คาดว่าจะได้รับ สอดคล้องกับวัตถุประสงค์ ๕ คะแนน

คะแนนรวม ๑๐๐ คะแนน เกณฑ์ที่ควรได้เพื่อให้เกิดความสอดคล้องและขับเคลื่อนการพัฒนาท้องถิ่นขององค์กรปกครองส่วนท้องถิ่น ไม่ควรน้อยกว่าร้อยละ ๘๐ (๘๐ คะแนน)

### ๓. แนวทางการพิจารณาการติดตามและประเมินผลยุทธศาสตร์เพื่อความสอดคล้องแผนพัฒนาท้องถิ่นสี่ปีขององค์กรปกครองส่วนท้องถิ่นประเด็นการพิจารณา

๑. ข้อมูลสภาพทั่วไปและข้อมูลพื้นฐานขององค์กรปกครองส่วนท้องถิ่น ๒๐ คะแนน
๒. การวิเคราะห์สถานการณ์และศักยภาพ ๑๕ คะแนน
๓. ยุทธศาสตร์ ๖๕ คะแนน ประกอบด้วย
  - ๓.๑ ยุทธศาสตร์ขององค์กรปกครองส่วนท้องถิ่น ๑๐ คะแนน
  - ๓.๒ ยุทธศาสตร์ขององค์กรปกครองส่วนท้องถิ่นในเขตจังหวัด ๑๐ คะแนน
  - ๓.๓ ยุทธศาสตร์จังหวัด ๑๐ คะแนน
  - ๓.๔ วิสัยทัศน์ ๕ คะแนน
  - ๓.๕ กลยุทธ์ ๕ คะแนน
  - ๓.๖ เป้าประสงค์ของแต่ละประเด็นกลยุทธ์ ๕ คะแนน
  - ๓.๗ จุดยืนทางยุทธศาสตร์ ๕ คะแนน
  - ๓.๘ แผนงาน ๕ คะแนน
  - ๓.๙ ความเชื่อมโยงของยุทธศาสตร์ในภาพรวม ๕ คะแนน
  - ๓.๑๐ ผลผลิต/โครงการ ๕ คะแนน

คะแนนรวม ๑๐๐ คะแนน เกณฑ์ที่ควรได้เพื่อให้เกิดความสอดคล้องและขับเคลื่อนการพัฒนาท้องถิ่นขององค์กรปกครองส่วนท้องถิ่น ไม่ควรน้อยกว่าร้อยละ ๘๐ (๘๐ คะแนน)

### ๒. การติดตามและประเมินผลโครงการ

องค์การบริหารส่วนตำบลเมืองน้อย ใช้การติดตามและประเมินผลโครงการ โดยใช้ตัวแบบวัดผลในเชิงปริมาณและคุณภาพ ตามที่จะกล่าวต่อไปในหัวข้อที่ ๓.๑ และมีหลักการประเมินผลโครงการที่สำคัญ คือ การติดตามและประเมินผลโครงการว่าบรรลุวัตถุประสงค์ที่กำหนดไว้ในโครงการทุกประการหรือไม่อย่างไร

### ๓. สรุปผลการพัฒนาท้องถิ่นในภาพรวม

#### ๓.๑ การวัดผลในเชิงปริมาณและเชิงคุณภาพ

โดยใช้แบบสำหรับติดตามและประเมินผลเชิงปริมาณและคุณภาพ

- (๑) แบบตัวบ่งชี้การปฏิบัติงาน (Performance Indicators)
- (๒) แบบบัตรคะแนน (Scorecard Model) หรือ Scorecard Model ของ Kaplan & Norton
- (๓) แบบมุ่งวัดผลสัมฤทธิ์ (Result Framework Model (RF))
- (๔) แบบเชิงเหตุผล (Logical Model)
- (๕) แบบวัดกระบวนการปฏิบัติงาน (Process Performance Measurement System (PPMS))
- (๖) แบบการประเมินโดยใช้วิธีการแก้ปัญหาหรือเรียนรู้จากปัญหาที่เกิดขึ้น หรือ Problem-Solving Method
- (๗) แบบการประเมินแบบมีส่วนร่วม (Participatory Method)
- (๘) แบบการประเมินผลกระทบ (Impact Evaluation)
- (๙) แบบการประเมินความเสี่ยง (Risk Assessment Model)
- (๑๐) แบบประเมินตนเอง (Self-Assessment Model)
- (๑๑) แบบอื่น ๆ ที่องค์กรปกครองส่วนท้องถิ่นกำหนดขึ้น ทั้งนี้ต้องอยู่ภายใต้กรอบข้อ (๑)-(๑๐) หรือเป็นแบบผสมก็ได้

เชิงปริมาณ (Quantity) เชิงคุณภาพ (Quality) ผลที่ได้จริง ๆ คืออะไร ค่าใช้จ่าย (Cost) เวลา (Time) เป็นไปตามที่กำหนดไว้หรือไม่ ประชาชนได้ประโยชน์อย่างไร หรือราชการได้ประโยชน์อย่างไร วัดผลนั้นได้หรือไม่ หรือวัดได้เท่าไร (Key Performance Indicator : KPIs) ผลกระทบ (Impact)

### ๔. ข้อเสนอแนะในการจัดทำแผนพัฒนาท้องถิ่นในอนาคต

#### ๔.๑ ผลกระทบนำไปสู่อนาคต (เช่น จะทำ สนับสนุน ส่งเสริม ป้องกัน อย่างไร เป็นต้น)

ในทฤษฎีทางวิชาการการจัดการ ซึ่งว่า องค์กรต่าง ๆ ไม่ว่าจะเป็นองค์กรภาครัฐหรือองค์กรภาคเอกชนจะพัฒนา เติบโตและอยู่รอดได้ต้องมีการปรับตัวให้เข้ากับการเปลี่ยนแปลงของสภาพแวดล้อมภายนอก ๔ ประการ (PEST) ตลอดเวลา ซึ่งประกอบไปด้วย

- (๑) สิ่งแวดล้อมด้านการ (Political Environment)
- (๒) สิ่งแวดล้อมด้านเศรษฐกิจ (Economic Environment)
- (๓) สิ่งแวดล้อมด้านสังคม (Social Environment) และ
- (๔) สิ่งแวดล้อมด้านวิทยาการใหม่ ๆ (Technology)

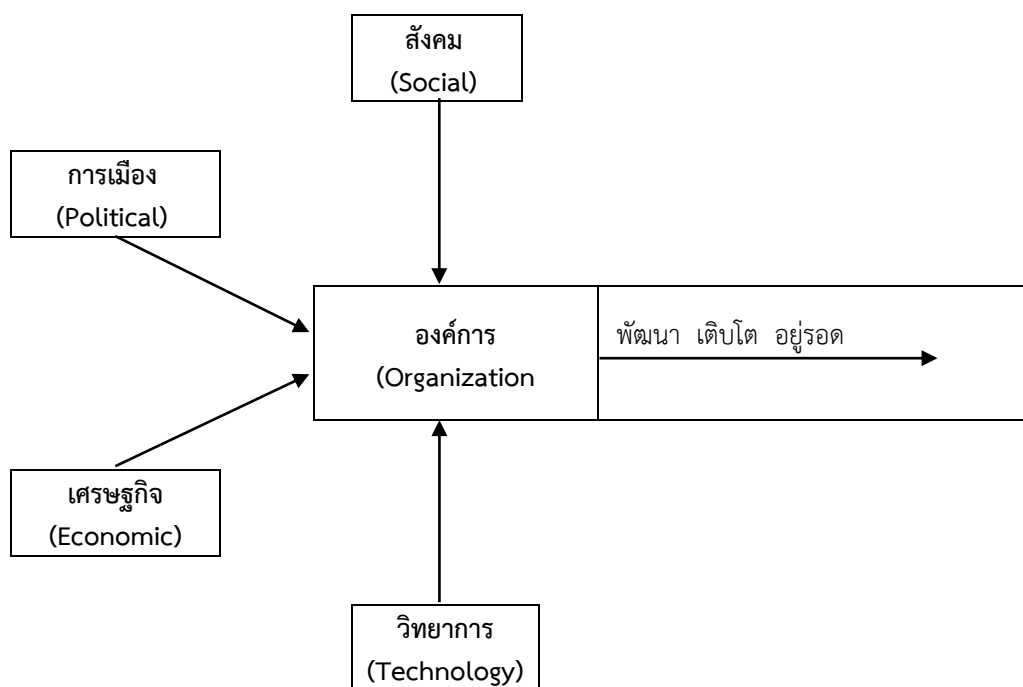

จากแผนภาพ องค์การบริหารส่วนตำบลมีฐานะเป็นองค์กรภาครัฐองค์หนึ่ง จึงมีความจำเป็นที่จะต้องมีความสามารถในการปรับตัวให้เข้ากับการเปลี่ยนแปลงของสิ่งแวดล้อมต่าง ๆ ๔ ประการ ดังที่กล่าวมาแล้ว เพื่อให้องค์กรพัฒนาเติบโตและอยู่รอดต่อไปได้ วิสัยทัศน์ในการปฏิบัติงานในองค์กรปกครองส่วนท้องถิ่นต้องวิเคราะห์ตามสิ่งแวดล้อมที่จะเปลี่ยนแปลงไปทั้ง ๔ ประการ ดังนี้

#### ๑) การปรับตัวให้เข้ากับการเมือง (Political Environment) ที่เปลี่ยนแปลง

หากกล่าวถึงการปกครองของไทยในยุคปัจจุบัน อาจแบ่งระดับการเมืองออกได้เป็น ๒ ระดับ ได้แก่ การเมืองระดับชาติ และการเมืองระดับท้องถิ่น การเมืองระดับชาติ ได้แก่ การเมืองระดับรัฐบาล สมาชิกสภาผู้แทนราษฎร สมาชิกวุฒิสภา ในส่วนของการเมืองระดับท้องถิ่นนั้นยังสามารถแบ่งแยกย่อยออกได้เป็นหลายประเภท เช่น การเมืองของ อบจ. เทศบาล อบต. หรือแม้กระทั่งการเมืองในระดับหมู่บ้าน ที่จะต้องมีการเลือกตั้งผู้ใหญ่บ้านโดยราษฎรในหมู่บ้านนั้น ๆ เป็นต้น

ในสภาพข้อเท็จจริงปัจจุบันและผลงานวิจัยต่าง ๆ ที่เกี่ยวข้องต่างชี้ว่าการเมืองในระดับชาติ ยังมีอิทธิพลต่อการเมืองในระดับท้องถิ่นอยู่หลายประการ เช่น การเลือกตั้งในระดับท้องถิ่นต้องอาศัยภาพลักษณ์ของพรรคการเมืองระดับชาติเพื่อช่วยในการหาเสียง การให้เงินอุดหนุนเฉพาะกิจจากส่วนกลางมายังองค์กรปกครองส่วนท้องถิ่นโดยเลือกให้เฉพาะท้องถิ่นที่เป็นพรรคพวกเดียวกันกับราชการส่วนกลาง เป็นต้น

ในอนาคตอำนาจหน้าที่และบทบาทของนักการเมืองท้องถิ่นและข้าราชการท้องถิ่นจะเป็นอย่างไร นั้นส่วนหนึ่งก็ขึ้นอยู่กับสิ่งแวดล้อมทางการเมือง โดยเฉพาะอย่างยิ่งอิทธิพลจากการเมืองระดับชาติซึ่งถ่ายทอดออกมาเป็นนโยบายของรัฐที่มีต่อ อบต. ซึ่งมักจะสลับสับเปลี่ยนการเป็น ๒ กรณี กล่าวคือการรวมอำนาจการปกครอง (Centralization) หรือการกระจายอำนาจการปกครอง (Decentralization) ดังนั้น ผู้ที่จะปฏิบัติงานใน อบต. จึงจำเป็นต้องทราบความเคลื่อนไหวของนโยบายรัฐอยู่ตลอดเวลา เพื่อบริหารจัดการ อบต. ให้เข้ากับสถานการณ์ดังกล่าวที่เปลี่ยนแปลงอยู่ตลอดเวลา

ในส่วนของปัจจัยการเมืองระดับท้องถิ่นด้วยตนเองนั้น ทุกฝ่ายที่เกี่ยวข้องจะต้องเข้าใจบทบาทหน้าที่ของตนเอง ซึ่งโดยหลักการแล้วการตัดสินใจกำหนดนโยบายควรเป็นหน้าที่ของฝ่ายการเมืองท้องถิ่น ทุกฝ่ายควรต้องรู้ความเคลื่อนไหวและการเปลี่ยนแปลงของการเมืองท้องถิ่นในทุกระดับ ทั้งระดับ อบจ. เทศบาล อบต. และระดับหมู่บ้าน เพราะการเมืองท้องถิ่นเหล่านี้มีความเชื่อมโยงสัมพันธ์กันและจะต้องมีผลกระทบต่อ อปท. ไม่ทางตรงก็ทางอ้อม ข้าราชการท้องถิ่นควรพยายามปรับข้อเท็จจริงในท้องถิ่นให้เข้ากับระเบียบกฎหมายของรัฐ ซึ่งในบางครั้งระเบียบกฎหมายอาจไม่เหมาะสมกับสภาพปัญหาและความต้องการของคนในท้องถิ่น ก็ต้องเป็นหน้าที่ของข้าราชการท้องถิ่นที่จะประยุกต์ใช้กฎหมายให้สามารถใช้ได้จริงตามสภาพ และบริบทแวดล้อมของท้องถิ่นนั้น ๆ จึงจะได้ชื่อว่าเป็นนักบริหารการเปลี่ยนแปลง (Change Agent) อย่างแท้จริง

### ๑.๑ การปรับตัวเข้ากับเศรษฐกิจ (Economic Environment) ที่เปลี่ยนแปลง

เมื่อสภาพเศรษฐกิจโดยรวมของประเทศไม่ดี ทำให้ประชาชนยากจนเพิ่มขึ้นเป็นสาเหตุของปัญหาอื่น ๆ ที่กระทบต่อ อปท. ตามมาไม่ว่าจะเป็นปัญหายาเสพติด ปัญหาโสเภณีเด็ก ปัญหาประชาชนเรียกร้องในสิ่งที่สามารถแก้ไขปัญหาเฉพาะหน้ามากกว่าสิ่งที่แก้ไขปัญหาดูแลอย่างยั่งยืน เช่น ต้องการผ้าห่มกันหนาวฟรี เสื้อกันหนาวฟรี และของฟรีอื่น ๆ จาก อปท. เป็นต้น ซึ่งสวนทางกับระเบียบกฎหมายและการตรวจสอบอย่างเข้มข้นของสำนักงานตรวจเงินแผ่นดิน ที่พยายามจำกัดขอบเขตการตัดสินใจขององค์กรปกครองส่วนท้องถิ่นในเรื่องของการแจกของให้แก่ราษฎร

อีกปัญหาหนึ่ง ประชาชนอาจขาดการมีส่วนร่วมทางการเมืองกับ อปท. เพื่อต้องเอาเวลาไปทำมาหากินเพื่อปากท้องของตนเองก่อน หรือบางครั้งอาจมีส่วนร่วมแค่การรับเงินแล้วไปลงคะแนนเสียงเลือกตั้ง ตลอดถึงปัญหาความยากจนของประชาชนจะสร้างความเข้มแข็งให้กับนโยบายประชานิยมไปโดยปริยายซึ่งอาจส่งผลกระทบต่อในทางลบในระยะยาว โดยเฉพาะอย่างยิ่งเป็นการส่งเสริมลักษณะนิสัยการพึ่งพิงรัฐอยู่ตลอดเวลาของประชาชน เป็นต้น

ดังนั้น การสร้างกระบวนทัศน์ (Paradigm) ทางความคิดให้แก่ประชาชนตามหลัก “ตนเป็นที่พึ่งแห่งตน” และ “ปรัชญาเศรษฐกิจพอเพียง” ควรเป็นสิ่งสำคัญที่นักบริหารงาน อปท. ควรให้ความสนใจที่จะส่งเสริมและพัฒนาในประเด็นนี้

### ๑.๒ การปรับตัวเข้ากับสังคม (Social Environment) ที่เปลี่ยนแปลง

ชุมชนแต่ละชุมชนมีสภาพทางสังคมและวัฒนธรรมที่แตกต่างกัน ดังนั้น การปฏิบัติงานในแต่ละพื้นที่ก็ต้องเผชิญกับสภาพทางสังคมและวัฒนธรรมที่แตกต่างกัน เช่น บางพื้นที่อาจเป็นสังคมของคนพุทธ บางพื้นที่อาจเป็นสังคมของคนคริสต์หรืออิสลาม บางพื้นที่เป็นสังคมปฐมภูมิ (ชุมชนชนบท) บางพื้นที่เป็นสังคมทุติยภูมิ (ชุมชนในเมือง) บางพื้นที่ประชาชนให้ความร่วมมือกับกิจกรรมของ อปท. เป็นอย่างดี บางพื้นที่ประชาชนขาดความร่วมมือ บางพื้นที่อาจเป็นสังคมที่ประกอบด้วยชนเผ่าต่าง ๆ มากมาย เป็นต้น

สภาพของสังคมไทยมักเป็นสังคมอุปถัมภ์ ผู้บริหารท้องถิ่นอาจมีแนวโน้มที่จะตัดสินใจกำหนดนโยบายไปตอบสนองต่อกลุ่มญาติพี่น้องของตน กลุ่มอื่นที่แพ้การเลือกตั้งเมื่อไม่ได้รับการตอบสนองก็หาทางโจมตี ก่อให้เกิดความขัดแย้งที่รุนแรงขึ้นในสังคมท้องถิ่นมากกว่าในอดีต ดังนั้น บุคลากรใน อปท. จึงจำเป็นต้องเข้าใจผลกระทบที่มาจากสาเหตุการกระจายอำนาจสู่ท้องถิ่นที่ส่งผลโดยตรงต่อความสามัคคีในสังคมได้ ในประเทศไทยที่มีคนที่ชอบสิ่งที่เหมือน ๆ กันได้หมด การปฏิบัติงานทุกอย่างย่อมมีการเห็นด้วย ไม่เห็นด้วย ต่อต้าน และไม่ต่อต้าน อยู่คู่กับสังคมประชาธิปไตยเสมอ สำคัญเพียงแต่ว่าจะสามารถลดระดับหรือแก้ไขความขัดแย้งที่รุนแรงนั้นได้อย่างไร

### ๑.๓ การปรับตัวเข้ากับวิทยาการใหม่ ๆ (Technology) ที่เปลี่ยนแปลง

ในปัจจุบันกรมส่งเสริมการปกครองส่วนท้องถิ่น มีนโยบายส่งเสริมการพัฒนาบุคลากรโดยการฝึกอบรมอยู่เป็นประจำ เช่น การฝึกอบรมการใช้คอมพิวเตอร์โปรแกรมต่าง ๆ การฝึกอบรมการจัดทำเว็บไซต์องค์กร เป็นต้น ประกอบกับกรมส่งเสริมฯ มีเว็บไซต์เผยแพร่ข้อมูลข่าวสารต่าง ๆ ที่จำเป็นและเกี่ยวข้องกับการปฏิบัติงานของ อปท. ที่ปรับปรุงให้ทันสมัยอยู่ทุกวัน เช่น การเผยแพร่หนังสือสั่งการต่าง ๆ ผ่านช่องทางการสารบรรณอิเล็กทรอนิกส์ เป็นต้น หากพนักงานท้องถิ่นให้ความสำคัญในการอ่านหนังสือสั่งการของกรมส่งเสริมฯ ทางอินเทอร์เน็ตอยู่เป็นประจำ ก็จะนำมาซึ่งการบริหารงานที่มีประสิทธิภาพและไม่ขัดต่อระเบียบ กฎหมาย หนังสือสั่งการที่เปลี่ยนแปลงไปอยู่ตลอดเวลา

**๑.๔ ข้อสังเกต ข้อเสนอแนะ ผลจากการพัฒนา** (รวมถึงองค์ประกอบสำคัญของข้อมูลเพื่อนำไปสู่ข้อเสนอแนะ เป็นต้น)

องค์การบริหารส่วนตำบลเมืองน้อย มีข้อสังเกต ข้อเสนอแนะ ผลจากการพัฒนา โดยอิงการคาดการณ์การพัฒนาต่าง ๆ อยู่ภายใต้สิ่งแวดล้อมภายในอกต่าง ๆ ดังต่อไปนี้

#### ๑.๔.๑ การเปลี่ยนแปลงในประเทศที่จะส่งผลกระทบต่อ อบต.

- รัฐธรรมนูญฉบับใหม่จะส่งผลกระทบต่อองค์กรปกครองส่วนท้องถิ่นอย่างไร
- แนวโน้มการยกฐานะจาก อบต. เป็นเทศบาลทั่วประเทศ
- แนวโน้มการควบรวมองค์กรปกครองส่วนท้องถิ่น
- การเพิ่มขึ้นหรือลดลงของการจัดสรรเงินงบประมาณให้ อบต.

#### ๑.๔.๒ การเปลี่ยนแปลงในระดับภูมิภาคที่จะส่งผลกระทบต่อ อบต.

AEC หรือ Asean Economics Community คือ การรวมตัวของชาติในอาเซียน ๑๐ ประเทศ โดยมี ไทย พม่า ลาว เวียดนาม มาเลเซีย สิงคโปร์ อินโดนีเซีย ฟิลิปปินส์ กัมพูชา บรูไน เพื่อที่จะได้มีผลประโยชน์ทางเศรษฐกิจร่วมกัน จะมีรูปแบบคล้าย ๆ กลุ่ม Euro Zone นั้นเอง จะทำให้มีผลประโยชน์อำนาจต่อรองต่าง ๆ กับคู่ค้าได้มากขึ้น และการนำเข้า ส่งออกของชาติในอาเซียนก็จะเสรี ยกเว้นสินค้าบางชนิดที่แต่ละประเทศอาจจะขอไว้ไม่ลดภาษีนำเข้า (เรียกว่าสินค้าอ่อนไหว)

Asean จะรวมตัวเป็นประชาคมเศรษฐกิจอาเซียนและมีผลเป็นรูปธรรม ณ วันที่ ๓๑ ธันวาคม ๒๕๕๘ ณ วันนั้นจะทำให้ภูมิภาคนี้เปลี่ยนแปลงไปอย่างมากโดย AEC Blueprint (แบบพิมพ์เขียว) หรือแนวทางที่จะให้ AEC เป็นไปคือ

๑. การเป็นตลาดและฐานการผลิตเดียวกัน
๒. การเป็นภูมิภาคที่มีขีดความสามารถในการแข่งขันสูง
๓. การเป็นภูมิภาคที่มีการพัฒนาทางเศรษฐกิจที่เท่าเทียมกัน
๔. การเป็นภูมิภาคที่มีการบูรณาการเข้ากับเศรษฐกิจโลก

จากการที่องค์การบริหารส่วนตำบลเมืองน้อย ได้กำหนดยุทธศาสตร์การพัฒนา ไว้จำนวน ๖ ยุทธศาสตร์ ดังนั้น จึงวิเคราะห์การเปลี่ยนแปลงในระดับภูมิภาค หรือ การเข้าสู่ AEC ที่จะส่งผลกระทบต่อองค์การบริหารส่วนตำบลเมืองน้อย ในยุทธศาสตร์ต่าง ๆ ดังนี้

#### ๑. ยุทธศาสตร์การพัฒนาด้านโครงสร้างพื้นฐาน

การเข้าสู่ประชาคมเศรษฐกิจอาเซียน (AEC) ของไทย ทำให้องค์กรปกครองส่วนท้องถิ่น โดยเฉพาะอย่างยิ่งองค์การบริหารส่วนตำบลเมืองน้อย ต้องให้ความสำคัญกับการพัฒนาโครงสร้างพื้นฐานเพื่อรองรับการหลั่งไหลเข้ามาของประชากรประเทศเพื่อนบ้านไม่ว่าจะเข้ามาในฐานะนักท่องเที่ยว คนทำงานหรือ

การอื่นใด การพัฒนาโครงสร้างพื้นฐานที่สำคัญ เช่น ถนน ป้ายจราจรที่มีภาษาอังกฤษและภาษาต่างประเทศที่จำเป็น เป็นต้น

## ๒. ยุทธศาสตร์การพัฒนาด้านแหล่งน้ำ

การเข้าสู่ประชาคมเศรษฐกิจอาเซียน (AEC) ของไทย ทำให้องค์กรปกครองส่วนท้องถิ่น โดยเฉพาะอย่างยิ่งองค์การบริหารส่วนตำบลเมืองน้อย ต้องให้ความสำคัญกับการพัฒนาแหล่งน้ำ เพื่อช่วยให้พื้นที่เพาะปลูกมีน้ำอย่างอุดมสมบูรณ์ สามารถทำการเพาะปลูกได้ทั้งฤดูฝนและฤดูแล้ง ช่วยให้ได้ผลผลิตมากขึ้น และเพื่อรองรับการหลั่งไหลเข้ามาของประชากรประเทศใกล้เคียง ไม่ว่าจะเข้ามาในฐานะนักท่องเที่ยว คนทำงานหรือการอื่นใด ให้น้ำอุปโภคบริโภคที่สะอาด อย่างเพียงพอ

## ๓. ยุทธศาสตร์การพัฒนาด้านการศึกษา ศาสนา และวัฒนธรรม

- **การศึกษา** ภาษาอังกฤษยังเป็นภาษาที่คนไทยมีความเชี่ยวชาญในการสื่อสารน้อยกว่าประเทศอื่น ๆ ในอาเซียน ดังนั้น องค์การบริหารส่วนตำบลเมืองน้อย จึงได้เริ่มต้นสนับสนุนเงินงบประมาณในการจัดการเรียนการสอน เพื่อเร่งรัดพัฒนาให้นักเรียนในชุมชนมีทักษะในการสนทนาภาษาอังกฤษเพิ่มมากขึ้น

- **ศาสนา** อาจเกิดความขัดแย้งในการเผยแพร่ศาสนาของชาวต่างชาติที่เดินทางเข้ามาในไทยมากขึ้น เช่น อาจมีการเผยแพร่ศาสนาคริสต์ ศาสนาอิสลาม อาจมีการกระทบกระทั่งกันระหว่างผู้นับถือศาสนาที่แตกต่างกัน เช่น ชาวคริสเตียนมาท่องเที่ยวในวัดที่เป็นแหล่งท่องเที่ยวและมีการลอบหลอ่อย่างรู้เท่าไม่ถึงการณ์ เป็นต้น

- **วัฒนธรรม** ประชาสังคมและวัฒนธรรมอาเซียน (ASEAN SOCIO-CULTURAL COMMUNITY) มีแผนปฏิบัติการด้านสังคมและวัฒนธรรมอาเซียน ระบุในแผนปฏิบัติการเวียงจันทน์ที่สำคัญ คือ การพัฒนามนุษย์และการสร้างอัตลักษณ์อาเซียน ต้องสร้างความตระหนักรู้ถึงความแตกต่างในมรดกทางวัฒนธรรม เช่น มุสลิมมีอาหารที่เป็นข้อห้าม ตามธรรมเนียมบรูไนไม่มีการจับมือกับเพศตรงข้าม การใช้มือซ้ายในการส่งของหรือนามบัตรให้แก่ชาวมุสลิมถือเป็นสิ่งไม่สุภาพ เป็นต้น

## ๔. ยุทธศาสตร์การพัฒนาด้านเศรษฐกิจ

การเข้าสู่ประชาคมเศรษฐกิจอาเซียน (AEC) ของไทย ทำให้องค์กรปกครองส่วนท้องถิ่น โดยเฉพาะอย่างยิ่งองค์การบริหารส่วนตำบลเมืองน้อย ต้องให้ความสำคัญกับการพัฒนาด้านเศรษฐกิจ การส่งเสริมอาชีพ การรวมกลุ่มอาชีพ เพื่อรองรับการหลั่งไหลเข้ามาของประชากรประเทศเพื่อนบ้านไม่ว่าจะเข้ามาในฐานะนักท่องเที่ยว คนทำงาน หรือการอื่นใด

## ๕. ยุทธศาสตร์การพัฒนาด้านสังคมและสิ่งแวดล้อม

- ปัญหาสังคมและความรุนแรงถ้าไม่ได้รับการวางแผนที่ดี เนื่องจากจะมีขยะจำนวนมากขึ้น ปัญหาการแบ่งชนชั้น ถ้าคนไทยทำงานกับคนต่างชาติที่ด้อยกว่า อาจมีการแบ่งชนชั้นกันได้ จะมีชุมชนสลัมเกิดขึ้น และอาจมี พม่าทาว์น ลาวทาว์น กัมพูชาทาว์น ปัญหาอาชญากรรมจะรุนแรง สถิติการก่ออาชญากรรมจะเพิ่มขึ้นอย่างมาก ปัญหาคนจะทำผิดกฎหมายมากขึ้นเนื่องจากไม่รู้กฎหมาย

- การเข้าสู่ประชาคมเศรษฐกิจอาเซียน (AEC) ของไทย ทำให้องค์กรปกครองส่วนท้องถิ่น โดยเฉพาะอย่างยิ่งองค์การบริหารส่วนตำบลเมืองน้อย ต้องให้ความสำคัญกับการจัดระเบียบชุมชน สังคม และความสงบเรียบร้อยมากขึ้น เนื่องจากกฎหมายและวัฒนธรรมของแต่ละชนชาติอาจมีความแตกต่างกัน ดังนั้น อาจมีการฝ่าฝืนกฎหมายจากชาวต่างประเทศในไทยมากขึ้นทั้งโดยตั้งใจและความไม่รู้กฎหมาย อีกทั้งอาจเกิดปัญหาอาชญากรรม ยาเสพติด เพิ่มขึ้นจากการหลั่งไหลของแรงงานต่างด้าวที่เข้ามาทำงานในไทยมากขึ้น

- ปัญหาด้านสาธารณสุขที่สำคัญคงหนีไม่พ้น โรคติดต่อที่สำคัญ ไม่ว่าจะเป็นโรคเอดส์ ไข้เลือดออก SARS ไข้หวัดนกและโรคอื่น ๆ ที่มีผลมาจากการเคลื่อนย้ายแรงงานเข้ามาในไทย การค้ามนุษย์ และการท่องเที่ยว มีความเสี่ยงต่อการปนเปื้อน การแพร่ระบาดของโรคศัตรูพืชและโรคระบาดสัตว์

- การเข้าสู่ประชาคมเศรษฐกิจอาเซียน (AEC) ของไทยทำให้องค์กรปกครองส่วนท้องถิ่นต้องให้ความสำคัญกับการจัดระเบียบชุมชนสังคมและความสงบเรียบร้อยมากขึ้นเนื่องจากกฎหมายและวัฒนธรรมของแต่ละชนชาติอาจมีความแตกต่างกัน ดังนั้น อาจมีการฝ่าฝืนกฎหมายจากชาวต่างประเทศในไทยมากขึ้น ทั้งโดยตั้งใจและความไม่รู้กฎหมาย อีกทั้ง อาจเกิดปัญหาการบุกรุกพื้นที่ป่า ด้วยสาเหตุทั้งที่เกิดจากคนไทยและชาวต่างชาติ สาเหตุที่เกิดจากคนไทยคือการเพิ่มขึ้นของจำนวนประชากรทำให้ที่ทำกินไม่เพียงพอต่อความต้องการ หรือการขายที่ดินให้นายทุนต่างชาติแล้วไม่มีที่ทำกิน จึงต้องบุกรุกพื้นที่สาธารณะ ส่วนสาเหตุจากชาวต่างชาติ อาจมีนายทุนเข้ามาทำลายทรัพยากรธรรมชาติและสิ่งแวดล้อม เช่น การตัดไม้เพื่อผลประโยชน์ทางเศรษฐกิจ มลพิษจากข้อเสียข้ามแดน เช่น อาจมีขยะข้ามแดน

## ๖. ยุทธศาสตร์การพัฒนากิจการบริการบ้านเมืองที่ดี

การบริหารภาครัฐต้องเร่งรัดพัฒนาให้ตอบสนองการให้บริการ โดยเฉพาะอย่างยิ่งการให้บริการในด้านการอนุญาต อนุมัติ ต่าง ๆ ซึ่งต้องมีคู่มือภาษาอังกฤษ จีน เป็นต้น เพื่อสื่อสารกับชาวต่างชาติที่ต้องการทำนิติกรรมต่าง ๆ ซึ่งเกี่ยวกับรัฐ เช่น การเสียภาษีบำรุงท้องที่ การเสียภาษีป้าย เป็นต้น อีกทั้งเจ้าหน้าที่ภาครัฐจำเป็นต้องพัฒนาการใช้ภาษาอังกฤษให้อยู่ในระดับที่สื่อสารกับผู้ใช้บริการที่เป็นชาวต่างชาติ

\*\*\*\*\*



## การติดตามและประเมินผลแผนพัฒนา ๕ ปี (พ.ศ. ๒๕๖๖-๒๕๗๐)

### คณะกรรมการติดตามและประเมินผลแผนพัฒนาสามปี

การติดตามและประเมินผลโครงการเป็นหน้าที่ที่สำคัญอย่างหนึ่งในการดำเนินงานพัฒนาองค์กรปกครองส่วนท้องถิ่น ดังนั้น องค์กรปกครองส่วนท้องถิ่นจึงจำเป็นต้องมีองค์กรที่ทำหน้าที่ติดตามและประเมินผลการพัฒนา

สำหรับการติดตามและประเมินผลแผนพัฒนาองค์กรปกครองส่วนท้องถิ่น องค์กรบริหารส่วนตำบลเมืองน้อยได้แต่งตั้งคณะกรรมการติดตามและประเมินผล ตามระเบียบกระทรวงมหาดไทยว่าด้วยการจัดทำแผนพัฒนาขององค์กรปกครองส่วนท้องถิ่น พ.ศ.๒๕๔๘แก้ไขเพิ่มเติม พ.ศ.๒๕๕๙ และ(ฉบับที่ ๓) ๒๕๖๑ หมวด ๖ ข้อ ๒๘ ประกอบด้วย

๑. นายประจักษ์ สุบิน	สมาชิกสภา	ประธานกรรมการ
๒. นายสงวน เวียงอินท์	สมาชิกสภา	กรรมการ
๓. นายสวน คำประสงค์	สมาชิกสภา	กรรมการ
๔. ผู้อำนวยการกองคลัง		กรรมการ
๕. ผู้อำนวยการกองช่าง		กรรมการ
๖. ผู้อำนวยการกองสวัสดิการสังคม		กรรมการ
๗. นางนางนราภรณ์ สุบิน	ประชาคม ม.๑๒	กรรมการ
๘. นางสุจิตรา ชันธรักษา	ประชาคม ม.๗	กรรมการ
๙. นางอารยา ศรีคำภา	ประชาคม ม.๑	กรรมการ
๑๐. หัวหน้าสำนักปลัด		กรรมการ
๑๑. นักวิเคราะห์นโยบายฯ		กรรมการ/เลขานุการ

ให้คณะกรรมการติดตามและประเมินผลแผนพัฒนาท้องถิ่น มีอำนาจหน้าที่ ดังนี้

(๑) กำหนดแนวทาง วิธีการในการติดตามและประเมินผลแผนพัฒนา

(๒) ดำเนินการติดตามและประเมินผลแผนพัฒนา

(๓) รายงานผลและเสนอความเห็นซึ่งได้จากการติดตามและประเมินผลแผนพัฒนาต่อผู้บริหารท้องถิ่น เพื่อให้ผู้บริหารท้องถิ่นเสนอต่อสภาท้องถิ่น คณะกรรมการพัฒนาท้องถิ่น และประกาศผลการติดตามและประเมินผลแผนพัฒนาให้ประชาชนให้ท้องถิ่นทราบโดยทั่วกันอย่างน้อยปีละหนึ่งครั้ง ภายในเดือนธันวาคมของทุกปี ทั้งนี้ให้ปิดประกาศโดยเปิดเผยไม่น้อยกว่าสามสิบวัน

(๔) แต่งตั้งคณะอนุกรรมการหรือคณะทำงานเพื่อช่วยปฏิบัติงานตามที่ได้รับสมควร

### แบบรายงาน

แบบรายงานการติดตามและประเมินผลแผนการพัฒนางานองค์กรปกครองส่วนท้องถิ่นประกอบไปด้วยแบบรายงาน ๓ แบบ และเครื่องมือในการเก็บรวบรวมข้อมูล ๒ แบบ ดังแผนภูมิ

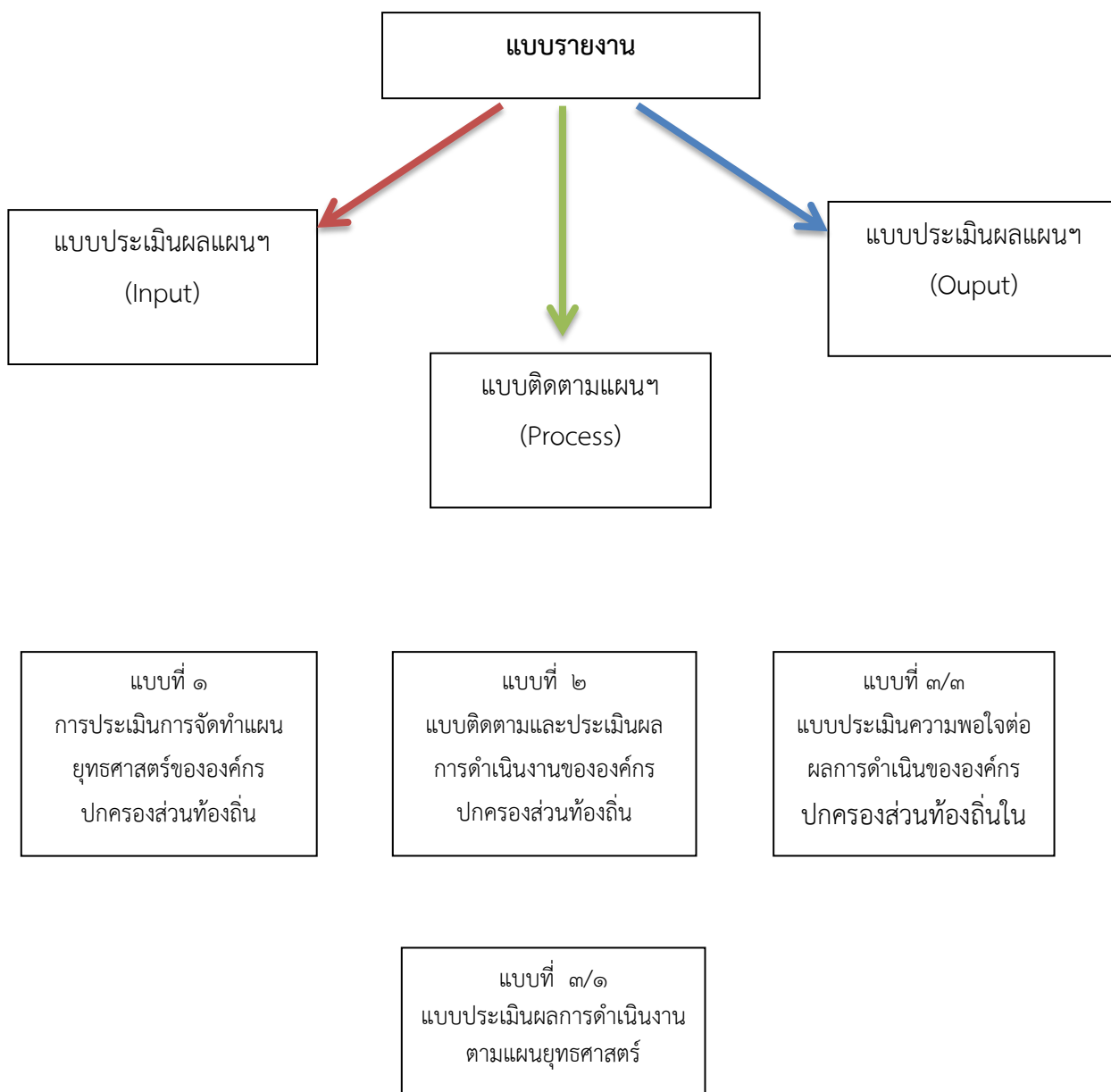

แบบที่ ๑ แบบช่วยกำกับการจัดทำแผนยุทธศาสตร์ของท้องถิ่นโดยตนเอง

แบบติดตามผลและแบบประเมินผลการดำเนินงานขององค์กรปกครองส่วนท้องถิ่น

คำชี้แจง: แบบที่ ๑ เป็นแบบประเมินตนเองในการจัดทำแผนยุทธศาสตร์ขององค์กรปกครองส่วนท้องถิ่นโดยจะทำการประเมินและรายงานทุกครั้งหลังจากที่องค์กรปกครองส่วนท้องถิ่นได้ประกาศใช้แผนยุทธศาสตร์แล้ว

ชื่อองค์กรปกครองส่วนท้องถิ่น.....

ประเด็นการประเมิน	มี การดำเนินงาน	ไม่มี การดำเนินงาน
ส่วนที่ ๑ คณะกรรมการพัฒนาท้องถิ่น		
๑. มีการจัดตั้งคณะกรรมการพัฒนาท้องถิ่นเพื่อจัดทำแผนพัฒนาท้องถิ่น		
๒. มีการจัดประชุมคณะกรรมการพัฒนาท้องถิ่นเพื่อจัดทำแผนพัฒนาท้องถิ่น		
๓. มีการจัดประชุมอย่างต่อเนื่องสม่ำเสมอ		
๔. มีการจัดตั้งคณะกรรมการสนับสนุนการจัดทำแผนพัฒนาท้องถิ่น		
๕. มีการจัดประชุมคณะกรรมการสนับสนุนการจัดทำแผนพัฒนาท้องถิ่น		
๖. มีคณะกรรมการพัฒนาท้องถิ่นและประชาคมท้องถิ่นพิจารณาร่างแผนยุทธศาสตร์การพัฒนา		
ส่วนที่ ๒ การจัดทำแผนพัฒนาท้องถิ่น		
๗. มีการรวบรวมข้อมูลและปัญหาสำคัญของท้องถิ่นมาจัดทำฐานข้อมูล		
๘. มีการเปิดโอกาสให้ประชาชนเข้ามามีส่วนร่วมในการจัดทำแผน		
๙. มีการวิเคราะห์ศักยภาพของท้องถิ่น(SWOT)เพื่อประเมินสถานภาพการพัฒนาท้องถิ่น		
๑๐. มีการกำหนดวิสัยทัศน์และภารกิจหลักการพัฒนาท้องถิ่นที่สอดคล้องกับศักยภาพของท้องถิ่น		
๑๑. มีการกำหนดวิสัยทัศน์และภารกิจหลักการพัฒนาที่สอดคล้องกับยุทธศาสตร์จังหวัด		
๑๒. มีการกำหนดจุดมุ่งหมายเพื่อการพัฒนาที่ยั่งยืน		
๑๓. มีการกำหนดเป้าหมายการพัฒนาท้องถิ่น		
๑๔. มีการกำหนดยุทธศาสตร์การพัฒนาและแนวทางการพัฒนา		
๑๕. มีการกำหนดยุทธศาสตร์ที่สอดคล้องกับยุทธศาสตร์จังหวัด		
๑๖. มีการอนุมัติและประกาศใช้แผนยุทธศาสตร์การพัฒนา		
๑๗. มีการจัดทำบัญชีกลุ่มโครงการในแผนยุทธศาสตร์		
๑๘. มีการกำหนดรูปแบบการติดตามประเมินผลแผนยุทธศาสตร์		
๑๙. มีการทบทวนแผนยุทธศาสตร์หรือไม่		

**แบบที่ ๒ แบบติดตามผลการดำเนินงานขององค์กรปกครองส่วนท้องถิ่น**

**คำชี้แจง :** แบบที่ ๒ เป็นแบบติดตามตนเอง โดยมีวัตถุประสงค์เพื่อติดตามผลการดำเนินงานตามแผนยุทธศาสตร์ขององค์กรปกครองส่วนท้องถิ่น ภายใต้แผนพัฒนา ๕ ปี โดยมีกำหนดระยะเวลาในการติดตามและรายงานผลการดำเนินงานทุกๆ ๖ เดือน เริ่มตั้งแต่สิ้นสุดการดำเนินงานในเดือนตุลาคม - ธันวาคม หรือ ไตรมาสที่ ๒

**ส่วนที่ ๑ ข้อมูลทั่วไป**

๑. ชื่อองค์กรปกครองส่วนท้องถิ่น .....
๒. รายงานผลการดำเนินงานไตรมาสที่
  ๑. ไตรมาสที่ ๑ (ตุลาคม - ธันวาคม)      ๒. ไตรมาสที่ ๒ (มกราคม - มีนาคม)
  ๓. ไตรมาสที่ ๓ (เมษายน - มิถุนายน)      ๔. ไตรมาสที่ ๔ (กรกฎาคม - กันยายน)

**ส่วนที่ ๒ ผลการดำเนินงานตามแผนพัฒนา ๕ ปี**

๓. จำนวนโครงการและงบประมาณตามแผนพัฒนา ๓ ปี

ยุทธศาสตร์	ปีที่ ๑.....		ปีที่ ๒.....		ปีที่ ๓ .....		รวม	
	จำนวนโครงการ	งบประมาณ	จำนวนโครงการ	งบประมาณ	จำนวนโครงการ	งบประมาณ	จำนวนโครงการ	งบประมาณ
๑.								
๒.								
๓.								
๔.								
๕.								
๖.								
<b>รวม</b>								

๔. จำนวนโครงการและงบประมาณตามแผนยุทธศาสตร์การพัฒนาจังหวัด

ยุทธศาสตร์	ปีที่ ๑.....		ปีที่ ๒.....		ปีที่ ๓ .....		รวม	
	จำนวนโครงการ	งบประมาณ	จำนวนโครงการ	งบประมาณ	จำนวนโครงการ	งบประมาณ	จำนวนโครงการ	งบประมาณ
<b>รวม</b>								





แบบที่ ๓/๑ แบบประเมินผลการดำเนินงานตามแผนยุทธศาสตร์

คำชี้แจง: แบบที่ ๓/๑ เป็นแบบประเมินตนเอง โดยมีวัตถุประสงค์เพื่อใช้ประเมินผลการดำเนินงานขององค์กรปกครองส่วนท้องถิ่น ตามยุทธศาสตร์ที่กำหนดไว้ และมีกำหนดระยะเวลาในการรายงานปีละ ๑ ครั้ง หลังจากสิ้นสุดปีงบประมาณ

**แบบประเมินผลการดำเนินงานตามแผนยุทธศาสตร์**

**ส่วนที่ ๑** ข้อมูลทั่วไป

๑. ชื่อองค์กรปกครองส่วนท้องถิ่น .....
๒. วัน/ เดือน/ปี .....

**ส่วนที่ ๒** ยุทธศาสตร์ และโครงการปี.....

๓. ยุทธศาสตร์และจำนวนโครงการที่ปรากฏอยู่ในแผนและจำนวนโครงการที่ได้ปฏิบัติ

ยุทธศาสตร์	จำนวนโครงการ	
	จำนวนโครงการที่ปรากฏอยู่ในแผน	จำนวนโครงการที่ได้ปฏิบัติ
๑.		
๒.		
๓.		
๔.		
๕.		
๖.		
๗.		
๘.		
๙.		
๑๐.		
๑๑.		

**ส่วนที่ ๓** ผลการดำเนินงาน

๔. ความพึงพอใจต่อผลการดำเนินงานขององค์กรปกครองส่วนท้องถิ่นในภาพรวม

ประเด็น	พอใจมาก	พอใจ	ไม่พอใจ
๑. มีการเปิดโอกาสให้ประชาชนมีส่วนร่วมในโครงการ/กิจกรรม			
๒. มีการประชาสัมพันธ์ให้ประชาชนรับรู้ข้อมูลของโครงการ/กิจกรรม			
๓. มีการเปิดโอกาสให้ประชาชนแสดงความคิดเห็นในโครงการ/กิจกรรม			
๔. มีการรายงานผลการดำเนินงานของโครงการ/กิจกรรมให้ประชาชนทราบ			
๕. การเปิดโอกาสให้ประชาชนตรวจสอบการดำเนินโครงการ/กิจกรรม			
๖. การดำเนินงานเป็นไปตามระยะเวลาที่กำหนด			
๗. ผลการดำเนินโครงการ/กิจกรรมนำไปสู่การแก้ไขปัญหาของประชาชนในท้องถิ่น			
๘. ประโยชน์ที่ประชาชนได้รับจากการดำเนินโครงการ/กิจกรรม			
ภาพรวม			

๕. ผลการดำเนินงานในแต่ละยุทธศาสตร์  
ยุทธศาสตร์ที่ ๑.....

๑) ความพึงพอใจของผู้เกี่ยวข้อง

ประเด็น	คะแนนความพึงพอใจ (เต็ม ๑๐ คะแนน)
๑. มีการเปิดโอกาสให้ประชาชนมีส่วนร่วมในโครงการ/กิจกรรม	
๒. มีการประชาสัมพันธ์ให้ประชาชนรับรู้ข้อมูลของโครงการ/กิจกรรม	
๓. มีการเปิดโอกาสให้ประชาชนแสดงความคิดเห็นในโครงการ/กิจกรรม	
๔. มีการรายงานผลการดำเนินงานของโครงการ/กิจกรรมให้ประชาชนทราบ	
๕. การเปิดโอกาสให้ประชาชนตรวจสอบการดำเนินโครงการ/กิจกรรม	
๖. การดำเนินงานเป็นไปตามระยะเวลาที่กำหนด	
๗. ผลการดำเนินโครงการ/กิจกรรมนำไปสู่การแก้ไขปัญหาของประชาชนในท้องถิ่น	
๘. ประโยชน์ที่ประชาชนได้รับจากการดำเนินโครงการ/กิจกรรม	
ภาพรวม	

๒) การเปลี่ยนแปลงของชุมชนตามตัวชี้วัดที่เลือก

ตัวชี้วัดที่เลือก	หน่วย	ผลการดำเนินงาน		
		ก่อนดำเนินการ (จำนวน)	หลังดำเนินการ (จำนวน)	เพิ่ม/ลด
๑.				
๒.				
๓.				
๔.				
๕.				
๖.				
๗.				
๘.				
๙.				
๑๐				





แบบที่ ๓/๓ แบบประเมินความพึงพอใจต่อผลการดำเนินงานขององค์กร  
ปกครองส่วนท้องถิ่นในภาพรวม

ส่วนยุทธศาสตร์.....

**ส่วนที่ ๑** ข้อมูลทั่วไป

- |              |                       |                       |                            |
|--------------|-----------------------|-----------------------|----------------------------|
| ๑. เพศ       | (๑) ชาย               | (๒) หญิง              |                            |
| ๒. อายุ      | (๑) ต่ำกว่า ๒๐ ปี     | (๒) ๒๐ - ๓๐ ปี        | (๓) ๓๑ - ๔๐ ปี             |
|              | (๔) ๔๑ - ๕๐ ปี        | (๕) ๕๑ - ๖๐ ปี        | (๖) มากกว่า ๖๐ ปี          |
| ๓. การศึกษา  | (๑) ประถมศึกษา        | (๒) มัธยมศึกษา        | (๓) อนุปริญญาหรือเทียบเท่า |
|              | (๔) ปริญญาตรี         | (๕) สูงกว่าปริญญาตรี  | (๖) อื่นๆ                  |
| ๔. อาชีพหลัก | (๑) รับราชการ         | (๒) เอกชน/รัฐวิสาหกิจ | (๓) ค้าขาย/ธุรกิจส่วนตัว   |
|              | (๔) รับจ้าง           | (๕) นักเรียน/นักศึกษา | (๖) เกษตรกร                |
|              | (๗) อื่นๆ (ระบุ)..... |                       |                            |

**ส่วนที่ ๒** ความพึงพอใจต่อผลการดำเนินงานขององค์กรปกครองส่วนท้องถิ่น

๕. หากให้ท่านประเมินความพึงพอใจต่อผลการดำเนินงานขององค์กรปกครองส่วนท้องถิ่นในการพัฒนา  
ด้าน.....โดยให้คะแนน ๑๐ ท่านจะให้คะแนนองค์กรปกครองส่วนท้องถิ่นของท่านเท่าใด

ประเด็น	คะแนน (๑๐ คะแนน)
๑. มีการเปิดโอกาสให้ประชาชนมีส่วนร่วมในโครงการ/กิจกรรม	
๒. มีการประชาสัมพันธ์ให้ประชาชนรับรู้ข้อมูลของโครงการ/กิจกรรม	
๓. มีการเปิดโอกาสให้ประชาชนแสดงความคิดเห็นในโครงการ/กิจกรรม	
๔. มีการรายงานผลการดำเนินงานของโครงการ/กิจกรรมให้ประชาชนทราบ	
๕. การเปิดโอกาสให้ประชาชนตรวจสอบการดำเนินโครงการ/กิจกรรม	
๖. การดำเนินงานเป็นไปตามระยะเวลาที่กำหนด	
๗. ผลการดำเนินโครงการ/กิจกรรมนำไปสู่การแก้ไขปัญหาของประชาชนในท้องถิ่น	
๘. ประโยชน์ที่ประชาชนได้รับจากการดำเนินโครงการ/กิจกรรม	
ภาพรวม	

# ภาคผนวก



## บันทึกข้อความ

ส่วนราชการ งานวางแผนสถิติและวิชาการ องค์การบริหารส่วนตำบลเมืองน้อย โทร. ๐ ๔๓๕๐ ๑๘๕๓  
ที่ ๘๕๐๐๑/ดษ วันที่ ๑๑ พฤษภาคม ๒๕๖๕

เรื่อง ขออนุมัติแต่งตั้งคณะกรรมการการจัดทำและประสานแผนพัฒนาขององค์การบริหารส่วนตำบลเมืองน้อย  
เรียน นายกององค์การบริหารส่วนตำบลเมืองน้อย/รองนายก/ผ่านปลัด /รองปลัด/หัวหน้าสำนักปลัด

### เรื่องเดิม

ตามที่งานวางแผนสถิติและวิชาการ ได้รับมอบหมายจาก หัวหน้าสำนักปลัด ให้ดำเนินการแต่งตั้งคณะกรรมการการจัดทำและประสานแผนพัฒนาขององค์การบริหารส่วนตำบลเมืองน้อยให้เป็นปัจจุบันและดำเนินการจัดทำแผนพัฒนาท้องถิ่นเพื่อเป็นกรอบการจัดทำงบประมาณรายจ่ายประจำปีในการดำเนินการพัฒนาตำบลเมืองน้อย นั้น (เอกสารแนบท้าย ๑)

### ข้อเท็จจริง

งานวางแผนสถิติและวิชาการได้รับมอบหมายในด้านการจัดทำแผนและงบประมาณซึ่งในปีงบประมาณ ๒๕๖๕ นั้น ได้มีการเลือกตั้งผู้บริหารและสมาชิกสภาองค์การบริหารส่วนตำบลเมืองน้อยเรียบร้อยแล้ว คณะกรรมการแต่ละคณะมีองค์ประกอบที่มีการเปลี่ยนแปลงเนื่องจากหมดวาระลง และมีการคัดเลือกใหม่ จึงมีความจำเป็นที่จะต้องแก้ไขเปลี่ยนแปลง หรือจัดทำคำสั่งแต่งตั้งใหม่ให้ครบองค์ประกอบของแต่ละคณะกรรมการ จำนวน ๓ ชุดให้เป็นปัจจุบัน

ในการนี้ เพื่อให้เป็นไปตามระเบียบกระทรวงมหาดไทย ว่าด้วยการจัดทำแผนพัฒนาขององค์กรปกครองส่วนท้องถิ่น พ.ศ. ๒๕๔๘และที่แก้ไขเพิ่มเติมจนถึงปัจจุบัน จึงขออนุมัติเสนอร่างคำสั่งเพื่อให้ผู้บริหารท้องถิ่นพิจารณาแต่งตั้งต่อไป (เอกสารแนบท้าย ๒)

### ข้อกฎหมาย

๑.อาศัยความตามมาตรา ๕๙ (๒) แห่งพระราชบัญญัติสภาตำบลและองค์การบริหารส่วนตำบล พ.ศ. ๒๕๓๗ และที่แก้ไขเพิ่มเติมจนถึงปัจจุบัน

๒.ระเบียบกระทรวงมหาดไทย ว่าด้วยการจัดทำแผนพัฒนาขององค์กรปกครองส่วนท้องถิ่น พ.ศ. ๒๕๔๘ แก้ไขเพิ่มเติม (ฉบับที่ ๒) พ.ศ. ๒๕๕๙ และ (ฉบับที่ ๓) พ.ศ. ๒๕๖๑ ข้อ ๔ ข้อ ๗ (๑)(๒)ข้อ ๒๘ (เอกสารแนบท้าย ๓)

### ข้อเสนอ

เพื่อให้เป็นไปด้วยความเรียบร้อย มีประสิทธิภาพ เกิดประสิทธิผลในการดำเนินงานด้านการจัดทำแผนพัฒนาท้องถิ่น พร้อมเสนอร่างคำสั่งคณะกรรมการสนับสนุนการจัดทำแผนพัฒนาท้องถิ่น คณะกรรมการพัฒนาท้องถิ่น คณะกรรมการติดตามและประเมินผลแผนพัฒนาท้องถิ่น จึงขอเสนอเพื่อพิจารณาดำเนินต่อไป หากเห็นชอบโปรดลงนาม หากไม่เห็นชอบโปรดเสนอแนะ

จึงเรียนมาเพื่อโปรดพิจารณาสั่งการ

(นายเพชร ฤาบุญเรือง)

นักวิเคราะห์นโยบายและแผนชำนาญการ

/ความเห็นหัว.....



ความเห็นหัวหน้าสำนักปลัด

.....  
.....  
.....

  
(นางสาววิมลลักษณ์ นิลผาย)  
หัวหน้าสำนักปลัด

ความเห็นรองปลัด

.....  
.....  
.....

  
(นางณภัชชา พงศ์ศาสตร์)  
รองปลัดองค์การบริหารส่วนตำบล  
รักษาราชการแทนปลัดองค์การบริหารส่วนตำบล

ความเห็นปลัด อบต.

.....  
.....  
.....

  
(นายสำราญ เวียงนนท์)  
ปลัดองค์การบริหารส่วนตำบล

ความเห็นรองนายก อบต.

.....  
.....  
.....

  
(นายบัญชา สารรัตน์)  
รองนายกองค์การบริหารส่วนตำบลเมืองน้อย

ความเห็นผู้บริหารท้องถิ่น

(\*) อนุมัติ

( ) ไม่อนุมัติเพราะ.....

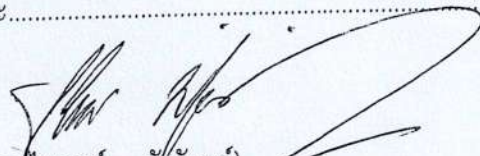
  
(นายไพบุลย์ บังจันทร์)  
นายกองค์การบริหารส่วนตำบลเมืองน้อย



# ส่วเนาผู้ฉบับ



คำสั่งองค์การบริหารส่วนตำบลเมืองน้อย

ที่ ๑๔๗/๒๕๖๕

เรื่อง แต่งตั้งคณะกรรมการสนับสนุนการจัดทำแผนพัฒนาท้องถิ่น

เพื่อปฏิบัติตามระเบียบกระทรวงมหาดไทย ระเบียบกระทรวงมหาดไทย ว่าด้วยการจัดทำแผนพัฒนาขององค์กรปกครองส่วนท้องถิ่น พ.ศ. ๒๕๔๘ แก้ไขเพิ่มเติม (ฉบับที่ ๒) พ.ศ. ๒๕๕๙ และ (ฉบับที่ ๓) พ.ศ. ๒๕๖๑ ข้อ ๔ และข้อ ๙ จึงแต่งตั้งคณะกรรมการสนับสนุนการจัดทำแผนพัฒนาท้องถิ่น ประกอบด้วย

- |  |                      |
|--|----------------------|
| ๑. ปลัดองค์การบริหารส่วนตำบลเมืองน้อย    | ประธานกรรมการ        |
| ๒. รองปลัดองค์การบริหารส่วนตำบลเมืองน้อย | รองประธานกรรมการ     |
| ๓. ผู้อำนวยการกองช่าง                    | กรรมการ              |
| ๔. ผู้อำนวยการกองคลัง                    | กรรมการ              |
| ๕. ผู้อำนวยการกองสวัสดิการสังคม          | กรรมการ              |
| ๖. นางนราภรณ์ สุปิน                      | ประชาคม ม.๑๒ กรรมการ |
| ๗. นางสุจิตรา ชันธะรักษ์                 | ประชาคม ม.๗ กรรมการ  |
| ๘. นางอารยา ศรีคำภา                      | ประชาคม ม.๑ กรรมการ  |
| ๙. หัวหน้าสำนักปลัด                      | กรรมการและเลขานุการ  |
| ๑๐. นักวิเคราะห์นโยบายและแผน             | ผู้ช่วยเลขานุการ     |

๑๗๕๗ ๑๗๕๗

ให้คณะกรรมการสนับสนุนการจัดทำแผนพัฒนาท้องถิ่น มีหน้าที่จัดทำร่างแผนพัฒนาท้องถิ่น ให้สอดคล้องกับแนวทางการพัฒนาที่คณะกรรมการพัฒนาท้องถิ่นกำหนด จัดทำร่างแผนการดำเนินงาน และจัดทำร่างข้อกำหนดขอบข่ายและรายละเอียดของงานตาม ข้อ ๑๙ (๑) หากคำสั่งใดขัดแย้งกับคำสั่งนี้ให้ใช้คำสั่งนี้แทน

ทั้งนี้ ตั้งแต่บัดนี้เป็นต้นไป

สั่ง ณ วันที่ ๑๑ เดือนพฤษภาคม พ.ศ. ๒๕๖๕

(ลงชื่อ)

(นายไพบุลย์ ชัยจันทร์)

นายกองค์การบริหารส่วนตำบลเมืองน้อย

ร่าง/พิมพ์

ตรวจ

ปลัด อบต.



# สำนักงานคูดับ



## คำสั่งองค์การบริหารส่วนตำบลเมืองน้อย

ที่ ๑๕๐/๒๕๖๕

### เรื่อง แต่งตั้งคณะกรรมการพัฒนาท้องถิ่น

เพื่อปฏิบัติตามระเบียบกระทรวงมหาดไทย ระเบียบกระทรวงมหาดไทย ว่าด้วยการจัดทำแผนพัฒนาขององค์กรปกครองส่วนท้องถิ่น พ.ศ. ๒๕๔๘ แก้ไขเพิ่มเติม (ฉบับที่ ๒) พ.ศ. ๒๕๕๙ และ (ฉบับที่ ๓) พ.ศ. ๒๕๖๑ ข้อ ๔ และข้อ ๘ จึงแต่งตั้งคณะกรรมการพัฒนาท้องถิ่น ประกอบด้วย

ลำดับ	ชื่อ	ตำแหน่ง	เลขที่	ประเภท	หมายเหตุ
๑.	นายไพบุลย์ บังจันทร์	นายก อบต.เมืองน้อย		ประธานกรรมการ	
๒.	นายจำลอง ศรีคำภา	รองนายก อบต.เมืองน้อย		กรรมการ	
๓.	นายบัญชา สารรัตน์	รองนายก อบต.เมืองน้อย		กรรมการ	
๔.	นางสีลา สุขสอาด	ตัวแทนสมาชิกสภา	ม.๑๓	กรรมการ	
๕.	นายไพฑูรย์ ไพโรจน์ดา	ตัวแทนสมาชิกสภา	ม.๘	กรรมการ	อ.วิภาดา
๖.	นางสาวธารทิพย์ สมุทรเขต	ตัวแทนสมาชิกสภา	ม.๓	กรรมการ	พ
๗.	นายไสว นนทะภา	ผู้ทรงคุณวุฒิ	ม.๕	กรรมการ	
๘.	นางทองพูน ศรีอุตร	ผู้ทรงคุณวุฒิ	ม.๖	กรรมการ	
๙.	นางอารยา ศรีคำภา	ผู้ทรงคุณวุฒิ	ม.๑	กรรมการ	อ.วิภาดา
๑๐.	นายฉัตร เคาบาล	ผู้แทนภาคราชการ (ผอ.รร.บ้านเมืองน้อย)		กรรมการ	อ.วิภาดา
๑๑.	นางจันทร์เพ็ญ โสภภาพล	ผู้แทนภาคราชการ (ผอ.รพ.สต.เมืองน้อย)		กรรมการ	อ.วิภาดา
๑๒.	นายจิตปราณี จันทะเก	ผู้แทนภาคราชการ (เกษตรตำบลเมืองน้อย)		กรรมการ	อ.วิภาดา
๑๓.	นายอุดม นนทะภา	ประชาชน	ม.๓	กรรมการ	อ.วิภาดา
๑๔.	นางสุจิตรา ชันธรักษา	ประชาชน	ม.๗	กรรมการ	อ.วิภาดา
๑๕.	นางอนงค์ ศรีสนอง	ประชาชน	ม.๔	กรรมการ	อ.วิภาดา
๑๖.	ปลัดองค์การบริหารส่วนตำบล			กรรมการและเลขานุการ	

๑๗. รองปลัดองค์การบริหารส่วนตำบล

ผู้ช่วยเลขานุการ

๑๘. หัวหน้าสำนักปลัด

ผู้ช่วยเลขานุการ

๑๙. นักวิเคราะห์นโยบายและแผน

ผู้ช่วยเลขานุการ

ให้คณะกรรมการพัฒนาท้องถิ่น มีอำนาจหน้าที่ ดังนี้

๑. กำหนดแนวทางการพัฒนาท้องถิ่น โดยพิจารณาจาก

(ก) อำนาจหน้าที่ขององค์กรปกครองส่วนท้องถิ่น โดยเฉพาะอำนาจหน้าที่ที่มีผลกระทบ

ต่อประโยชน์สุขของประชาชน เช่น การป้องกันและบรรเทาสาธารณภัย การผังเมือง

//(ข)ภารกิจ....

ร่าง/พิมพ์.....

ตรวจ.....

ปลัด อบต.....

อารยา ศรีคำภา



(ข)ภารกิจถ่ายโอนตามกฎหมายกำหนดแผนและขั้นตอนการกระจายอำนาจ

(ค)ยุทธศาสตร์การพัฒนาประเทศ กลุ่มจังหวัด โดยให้เน้นดำเนินการในยุทธศาสตร์ที่สำคัญและมีผลต่อประชาชนโดยตรง เช่น การแก้ไขปัญหาความยากจน การป้องกันและแก้ไขปัญหา ยาเสพติด

(ง)กรอบนโยบาย ทิศทาง แนวทางการพัฒนาขององค์กรปกครองส่วนท้องถิ่นในเขต จังหวัด

(จ)นโยบายของผู้บริหารท้องถิ่นที่แถลงต่อสภาท้องถิ่น

(ฉ)แผนพัฒนาหมู่บ้านหรือแผนชุมชนในการหาประเด็นข้างต้นมาจัดทำแผนพัฒนา ให้องค์กรปกครองส่วนท้องถิ่นคำนึงถึงสถานะทางการคลังของท้องถิ่น และความจำเป็นเร่งด่วนที่ต้องดำเนินการ มาประกอบการพิจารณาด้วย

(๒) ร่วมจัดทำร่างแผนพัฒนา เสนอแนะแนวทางการพัฒนา และการแก้ไขปัญหาเกี่ยวกับการจัดทำร่างแผนพัฒนา

องค์กรปกครองส่วนท้องถิ่นอื่นที่มีกฎหมายจัดตั้ง นำปัญหาความต้องการจากแผนพัฒนาหมู่บ้านหรือแผนชุมชน ที่เกินศักยภาพของหมู่บ้านหรือชุมชน ที่จะดำเนินการเองได้มาพิจารณาบรรจุไว้ในแผนพัฒนา แต่หากเกินศักยภาพขององค์การบริหารส่วนตำบล ให้เสนอปัญหาความต้องการไปยังองค์การบริหารส่วนจังหวัด และให้องค์การบริหารส่วนจังหวัดนำมาพิจารณาบรรจุไว้ในแผนพัฒนาขององค์การบริหารส่วนจังหวัดตามอำนาจหน้าที่

(๓) พิจารณาร่างแผนพัฒนาและร่างแผนการดำเนินงาน

(๔) ให้ความเห็นชอบร่างข้อกำหนดข้อบ่งชี้และรายละเอียดของงานตามข้อ ๑๙(๒)

(๕) พิจารณาให้ข้อคิดเห็นเกี่ยวกับการติดตามและประเมินผลแผนพัฒนา

(๖) แต่งตั้งที่ปรึกษา คณะอนุกรรมการหรือคณะทำงานอื่นเพื่อช่วยปฏิบัติงานตามที่เห็นสมควร หากคำสั่งใดขัดแย้งกับคำสั่งนี้ให้ใช้คำสั่งนี้แทน

ทั้งนี้ ตั้งแต่บัดนี้เป็นต้นไป

สั่ง ณ วันที่ ๑๑ เดือนพฤษภาคม พ.ศ. ๒๕๖๕

(ลงชื่อ)

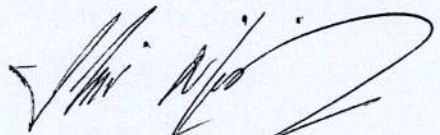

(นายไพบุลย์ บังจันทร)

นายกองค์การบริหารส่วนตำบลเมืองน้อย





คำสั่งองค์การบริหารส่วนตำบลเมืองน้อย

ที่ ๕๑ / ๒๕๖๕

เรื่อง แต่งตั้งคณะกรรมการติดตามและประเมินผลแผนพัฒนาท้องถิ่น

เพื่อปฏิบัติตามระเบียบกระทรวงมหาดไทย ว่าด้วยการจัดทำแผนพัฒนาขององค์กรปกครองส่วนท้องถิ่น พ.ศ. ๒๕๔๘ แก้ไขเพิ่มเติม (ฉบับที่ ๒) พ.ศ. ๒๕๕๙ และ (ฉบับที่ ๓) พ.ศ. ๒๕๖๑ ข้อ ๒๘ จึงแต่งตั้งคณะกรรมการติดตามและประเมินผลแผนพัฒนาท้องถิ่น ประกอบด้วย

- |                                 |              |                     |
|---------------------------------|--------------|---------------------|
| ๑. นายประจักษ์ สุบิน            | สมาชิกสภา    | ประธานกรรมการ       |
| ๒. นายสวน เวียงนนท์             | สมาชิกสภา    | กรรมการ             |
| ๓. นางลำยอง ปราบสิทธิ์          | สมาชิกสภา    | กรรมการ             |
| ๔. ผู้อำนวยการกองคลัง           |              | กรรมการ             |
| ๕. ผู้อำนวยการกองช่าง           |              | กรรมการ             |
| ๖. ผู้อำนวยการกองสวัสดิการสังคม |              | กรรมการ             |
| ๗. นางนราภรณ์ สุบิน             | ประชาคม ม.๑๒ | กรรมการ             |
| ๘. นางสุจิตรา ชันธรักษา         | ประชาคม ม.๗  | กรรมการ             |
| ๙. นางอารยา ศรีคำภา             | ประชาคม ม. ๑ | กรรมการ             |
| ๑๐. หัวหน้าสำนักปลัด            |              | กรรมการและเลขานุการ |
| ๑๑. นักวิเคราะห์นโยบายและแผน    |              | ผู้ช่วยเลขานุการ    |

ให้คณะกรรมการติดตามและประเมินผลแผนพัฒนาท้องถิ่น มีอำนาจหน้าที่ ดังนี้

- กำหนดแนวทาง วิธีการในการติดตามและประเมินผลแผนพัฒนา
- ดำเนินการติดตามและประเมินผลแผนพัฒนา
- รายงานผลและเสนอความเห็นซึ่งได้จากการติดตามและประเมินผลแผนพัฒนาต่อผู้บริหาร

ท้องถิ่น เพื่อให้ผู้บริหารท้องถิ่นเสนอต่อสภาท้องถิ่น และคณะกรรมการพัฒนาท้องถิ่น พร้อมทั้งประกาศผลการติดตามและประเมินผลแผนพัฒนาให้ประชาชนในท้องถิ่นทราบในที่เปิดเผยภายในสิบห้าวันนับแต่วันที่ผู้บริหารท้องถิ่นเสนอผลการติดตามและประเมินผลดังกล่าว และต้องปิดประกาศไว้เป็นระยะเวลาไม่น้อยกว่าสามสิบวัน โดยอย่างน้อยปีละหนึ่งครั้งภายในเดือนธันวาคมของทุกปี

/๔.แต่งตั้ง.....

ร่าง/พิมพ์.....  
ตรวจ.....  
ปลัด อบต.....



๔. แต่งตั้งคณะอนุกรรมการหรือคณะทำงานเพื่อช่วยปฏิบัติงานตามที่เห็นสมควร หากคำสั่งใดขัดแย้งกับคำสั่งนี้ให้ใช้คำสั่งนี้แทน

ทั้งนี้ ตั้งแต่บัดนี้เป็นต้นไป

สั่ง ณ วันที่ ๑๑ เดือน พฤษภาคม พ.ศ. ๒๕๖๕

(ลงชื่อ)

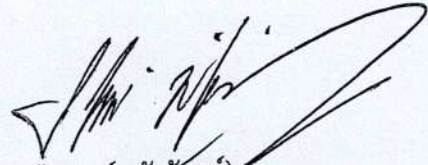

(นายไพบูลย์ บังชันตรี)

นายกองค์การบริหารส่วนตำบลเมืองน้อย



รายงานการประชุมสภาองค์การบริหารส่วนตำบลเมืองน้อย

สมัยสามัญ สมัยที่ ๓ ครั้งที่ ๑ ประจำปี ๒๕๖๕

วันที่ ๑๗ มิถุนายน ๒๕๖๕ เวลา ๙.๓๐ น.

ณ ห้องประชุมองค์การบริหารส่วนตำบลเมืองน้อย อำเภอธวัชบุรี จังหวัดร้อยเอ็ด

ผู้เข้าประชุม

ที่	ชื่อ-สกุล	ตำแหน่ง	ลายมือชื่อ	หมายเหตุ
๑	นายประจักษ์ สุบิน	ประธานสภา อบต.	ประจักษ์ สุบิน	
๒	นางสีลา สุขสะอาด	รองประธานสภา อบต.	สีลา สุขสะอาด	
๓	นางบุญนำ จันทะพันธ์	สมาชิก อบต. หมู่ที่ ๑	บุญนำ จันทะพันธ์	
๔	นายบุญสวน เวียงนนท์	สมาชิก อบต. หมู่ที่ ๒	บุญสวน เวียงนนท์	
๕	นางสาวธารทิพย์ สมุทรเขต	สมาชิก อบต. หมู่ที่ ๓	ธารทิพย์ สมุทรเขต	
๖	นายชัยวัฒน์ ฉลาดเอื้อ	สมาชิก อบต. หมู่ที่ ๔	ชัยวัฒน์ ฉลาดเอื้อ	
๗	นายสมหวัง สุตะคาน	สมาชิก อบต. หมู่ที่ ๕	สมหวัง สุตะคาน	
๘	นายบาง ช่องวารินทร์	สมาชิก อบต. หมู่ที่ ๖	บาง ช่องวารินทร์	
๙	นางลำยวน ปราบสิทธิ์	สมาชิก อบต. หมู่ที่ ๗	ลำยวน ปราบสิทธิ์	
๑๐	นายไพฑูรย์ ไพร์จันดา	สมาชิก อบต. หมู่ที่ ๘	ไพฑูรย์ ไพร์จันดา	
๑๑	นายชาญ นนทะภา	สมาชิก อบต. หมู่ที่ ๙	ชาญ นนทะภา	
๑๒	นางประกาย คุณะ	สมาชิก อบต. หมู่ที่ ๑๐	ประกาย คุณะ	
๑๓	นายถาวร อันทะชัย	สมาชิก อบต. หมู่ที่ ๑๑	ถาวร อันทะชัย	
๑๔	นายสำราญ เวียงนนท์	เลขานุการสภา อบต.	สำราญ เวียงนนท์	

ผู้เข้าร่วมประชุม

ที่	ชื่อ-สกุล	ตำแหน่ง	ลายมือชื่อ	หมายเหตุ
๑	นายไพฑูรย์ บังจันท์	นายกองค์การบริหารส่วนตำบล	ไพฑูรย์ บังจันท์	
๒	นายบัญชา สารรัตน์	รองนายก อบต. คนที่ ๑	บัญชา สารรัตน์	
๓	นายจำลอง ศรีคำภา	รองนายก อบต. คนที่ ๒	จำลอง ศรีคำภา	
๔	นายหนึ่งบัญชา อ้อคำ	เลขานุการนายก อบต.	หนึ่งบัญชา อ้อคำ	
๕	นายพชร ถาบุญเรือง	นักวิเคราะห์นโยบายและแผน	พชร ถาบุญเรือง	

เริ่มประชุมเวลา ๐๙.๓๐ น.

นางสีลา สุขสะอาด  
รองประธานสภา

- ที่ประชุมพร้อม ขอเชิญท่านประธานจุดธูปเทียนบูชาพระรัตนตรัย  
ไหว้พระสวดมนต์และเปิดประชุมตามระเบียบวาระต่อไป

สำเนาถูกต้อง

(นายสำราญ เวียงนนท์)  
ปลัดองค์การบริหารส่วนตำบล



นายประจักษ์ สุบิน  
ประธานสภาฯ

- เมื่อที่ประชุมพร้อมแล้ว ขอเปิดประชุมสภา สมัยสามัญที่ ๓ ครั้งที่ ๑/๒๕๖๕ ตามระเบียบวาระประชุมดังต่อไปนี้

ระเบียบวาระที่ ๑

เรื่องประธานแจ้งให้ทราบ

นายประจักษ์ สุบิน  
ประธานสภาฯ

- วันนี้ในการประชุมสภาฯ สมัยสามัญที่ ๓ ครั้งที่ ๑/๒๕๖๕ ผู้เข้าร่วมประชุมครบทุกท่าน  
- จากกิจกรรมงานพิธีจิตอาสา เราทำความ ดี ด้วยหัวใจ ภายใต้โครงการจิตอาสาพัฒนา ทำ ความสะอาด และปรับภูมิทัศน์ เนื่องในโอกาสวันคล้ายสวรรคตพระบาทสมเด็จพระปรเมนทรมหาอานันทมหิดล ประจำปีงบประมาณ ๒๕๖๕ ที่จัดในวันที่ ๙ มิถุนายน ๒๕๖๕ ที่ผ่านมา ขอขอบคุณทุกท่านที่ให้ความร่วมมือในการเข้าร่วมกิจกรรมที่ อบต. เราได้จัดขึ้นและช่วยกันทำกิจกรรมให้ผ่านไปด้วยดี  
- ประชุมสภาฯ ครั้งนี้ จะมีการเสนอแต่งตั้งเลขานุการสภาฯ ใหม่ เนื่องจากเลขานุการสภาฯ ท่านเดิมได้ลาออก เพื่อสภาฯ จะได้ขับเคลื่อนการทำงานต่อไป จึงเลือกให้นายสำราญ เวียงนนท์ ปลัดองค์การบริหารส่วนตำบล ทำหน้าที่เลขานุการสภาฯ ชั่วคราว พร้อมเชิญทำหน้าที่ต่อ

ระเบียบวาระที่ ๒

เรื่องรับรองรายงานการประชุมครั้งที่แล้ว

นายประจักษ์ สุบิน  
ประธานสภาฯ

- เรื่อง รับรองรายการประชุมในครั้งที่แล้ว  
ในวันที่ ๒๐ เดือน เมษายน พ.ศ ๒๕๖๕ เป็นการรายงานการประชุมสภาองค์การบริหารส่วนตำบลเมืองน้อย สมัยที่ ๒ ครั้งที่ ๒/๒๕๖๕ ณ ห้องประชุมสภาองค์การบริหารส่วนตำบลเมืองน้อย ขอเชิญเลขานุการสภาฯ (ชั่วคราว) ชี้แจงอ่านรายงานการประชุม

นายสำราญ เวียงนนท์  
เลขานุการสภาฯ (ชั่วคราว)

- อ่านรายงานชี้แจงการประชุมครั้งที่แล้ว

นายประจักษ์ สุบิน  
ประธานสภาฯ

- เลขานุการสภาฯ ได้ชี้แจงรายงานการประชุมเรียบร้อยแล้ว มีท่านใดเสนอแก้ไข/เพิ่มเติมหรือไม่

ที่ประชุมสภาฯ

- ไม่มี

นายประจักษ์ สุบิน  
ประธานสภาฯ

- ถ้าไม่มี ขอมติที่ประชุมพิจารณารับรองรายงานการประชุม สมัย ๒ ครั้งที่ ๑/๒๕๖๕ โดยการยกมือให้ความเห็นชอบ

มติที่ประชุมสภาฯ

- เห็นชอบด้วย ๑๒ เสียง  
- ไม่เห็นชอบ ๐ เสียง

ระเบียบวาระที่ ๓

เรื่องเพื่อพิจารณา

๓.๑ เลือกเลขานุการสภาฯ (แทนตำแหน่งที่ว่าง)

สำเนาถูกต้อง

  
(นายสำราญ เวียงนนท์)  
ปลัดองค์การบริหารส่วนตำบล



นายประจักษ์ สุบิน  
ประธานสภา

- สืบเนื่องจาก นายชัยวัฒน์ ฉลาดเอื้อ ได้ยื่นหนังสือลาออกจากตำแหน่งเลขานุการสภา ด้วยเหตุผลมีภารกิจส่วนตัวจึงไม่สะดวกในการปฏิบัติหน้าที่ ทำให้ตำแหน่งเลขานุการสภาว่างลง จึงต้องทำการเลือกเลขานุการสภาขึ้นมาใหม่ ส่วนรายละเอียดระเบียบข้อกฎหมายวิธีการเลือก เชิญท่านปลัดฯ ชี้แจง

นายสำราญ เวียงนนท์  
ปลัด อบต.

- **ชี้แจงขั้นตอนและวิธีการเลือกเลขานุการสภาองค์การบริหารส่วนตำบล ดังนี้**  
๑) ให้ประธานสภาองค์การบริหารส่วนตำบลจัดให้มีการเลือกเลขานุการสภาองค์การบริหารส่วนตำบล ๑ คน จากสมาชิกสภาองค์การบริหารส่วนตำบลหรือปลัดองค์การบริหารส่วนตำบล

๒) วิธีการเลือกเลขานุการสภาองค์การบริหารส่วนตำบลใช้วิธีการเช่นเดียวกับการเลือกประธานสภาองค์การบริหารส่วนตำบล ตามข้อ ๘ โดยอนุโลม

๓) เมื่อที่ประชุมเลือกเลขานุการสภาองค์การบริหารส่วนตำบลแล้ว ให้เลขานุการสภาองค์การบริหารส่วนตำบลชั่วคราวพ้นจากตำแหน่ง

■ **กฎหมาย/ระเบียบ**

๑) พระราชบัญญัติสภาตำบลและองค์การบริหารส่วนตำบล พ.ศ.๒๕๓๗ แก้ไขเพิ่มเติมถึง (ฉบับที่ ๗) พ.ศ.๒๕๖๒

- มาตรา ๕๗ กำหนดว่า ให้สภาองค์การบริหารส่วนตำบลเลือกปลัดองค์การบริหารส่วนตำบลหรือสมาชิกสภาองค์การบริหารส่วนตำบลคนหนึ่งเป็นเลขานุการสภาองค์การบริหารส่วนตำบล โดยมีหน้าที่รับผิดชอบงานธุรการและการจัดการประชุมและงานอื่นใดตามที่ประธานสภาองค์การบริหารส่วนตำบลมอบหมาย ทั้งนี้ให้คำนึงถึงความรู้ความสามารถอันเป็นประโยชน์ต่อสภาองค์การบริหารส่วนตำบล เลขานุการสภาองค์การบริหารส่วนตำบลพ้นจากตำแหน่งเมื่อครบอายุของสภาองค์การบริหารส่วนตำบล หรือเมื่อมีการยุบสภาองค์การบริหารส่วนตำบล หรือสภาองค์การบริหารส่วนตำบลมีมติให้พ้นจากตำแหน่ง

๒) ระเบียบกระทรวงมหาดไทยว่าด้วยข้อบังคับการประชุมสภาท้องถิ่น พ.ศ. ๒๕๔๗ แก้ไขเพิ่มเติมถึง (ฉบับที่ ๒) พ.ศ.๒๕๕๔

- ข้อ ๑๓ กำหนดว่า วิธีการเลือกเลขานุการสภาท้องถิ่น ให้นำความในข้อ ๘ มาใช้บังคับโดยอนุโลม

ข้อ ๑๔ กำหนดว่า ในการเลือกประธานสภาท้องถิ่น รองประธานสภาท้องถิ่น และเลขานุการสภาท้องถิ่น ถ้ามีการเสนอชื่อผู้สมควรได้รับการแต่งตั้งเพียงตำแหน่งละหนึ่งคนให้ถือว่าผู้นั้นได้รับเลือก

นายประจักษ์ สุบิน  
ประธานสภา

- ให้ที่ประชุมเสนอชื่อปลัดองค์การบริหารส่วนตำบลหรือสมาชิกสภาองค์การบริหารส่วนตำบลที่เห็นสมควรเป็นเลขานุการสภาองค์การบริหารส่วนตำบล โดยการเสนอจะต้องมีผู้รับรองไม่น้อยกว่าสองคน และ หากมีการเสนอชื่อเพียงชื่อเดียว ให้ถือว่าบุคคลนั้นได้รับเลือก (ดำเนินการเช่นเดียวกับการเลือกรองประธานสภาองค์การบริหารส่วนตำบล)

- ขอเชิญสมาชิกในที่ประชุมเสนอ

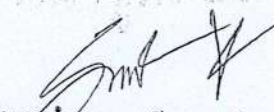
  
(นายสำราญ เวียงนนท์)  
ปลัดองค์การบริหารส่วนตำบล



นายชัยวัฒน์ ฉลาดเอื้อ  
ส.อบต. หมู่ที่ ๔

- เรียนท่านประธานที่เคารพและสมาชิกผู้ทรงเกียรติทุกท่าน  
กระผมนายชัยวัฒน์ ฉลาดเอื้อ สมาชิกสภาองค์การบริหารส่วนตำบลเมืองน้อย  
หมู่ที่ ๔ ขอเสนอ นายสำราญ เวียงนนท์ ปลัดองค์การบริหารส่วนตำบล  
เป็นเลขานุการสภาองค์การบริหารส่วนตำบลเมืองน้อย

นายประจักษ์ สุบิน  
ประธานสภาฯ

ขอผู้รับรองอย่างน้อย ๒ คนด้วย  
ผู้รับรอง ๑) นายสมหวัง สุตะคาน สมาชิกสภาองค์การบริหารส่วนตำบลเมืองน้อย  
หมู่ที่ ๕  
๒) นายชาญ นนทะภา สมาชิกสภาองค์การบริหารส่วนตำบลเมืองน้อย  
หมู่ที่ ๙

นายประจักษ์ สุบิน  
ประธานสภาฯ

- ไม่ทราบว่ามีสมาชิกท่านใด จะเสนอชื่อเพิ่มเติมอีกหรือไม่

ที่ประชุมสภาฯ.

- ไม่มี

นายประจักษ์ สุบิน  
ประธานสภาฯ

- เมื่อไม่มีสมาชิกท่านใด เสนอรายชื่อผู้ที่เห็นสมควรเป็นเลขานุการสภาองค์การบริหารส่วนตำบล เพิ่มเติมอีก ปรากฏว่า นายสำราญ เวียงนนท์ ปลัดองค์การบริหารส่วนตำบล ได้รับเลือกเป็นเลขานุการสภาองค์การบริหารส่วนตำบลเมืองน้อย  
- บัดนี้ บทบาทหน้าที่ของเลขานุการสภาองค์การบริหารส่วนตำบลชั่วคราวเสร็จสิ้นแล้ว จึงขอเชิญ นายสำราญ เวียงนนท์ ปลัดองค์การบริหารส่วนตำบล ซึ่งได้รับเลือกเป็นเลขานุการสภาองค์การบริหารส่วนตำบลทำหน้าที่ต่อไป

### ๓.๒ พิจารณา (ร่าง) แผนพัฒนาท้องถิ่น ๕ ปี (๒๕๖๖ - ๒๕๗๐)

นายประจักษ์ สุบิน  
ประธานสภาฯ

- ขอให้สมาชิกสภาฯท่านใดที่จะเสนอแก้ไขหรือเพิ่มเติมร่างแผนพัฒนาท้องถิ่น ที่ไปจัดส่งให้ท่านไปศึกษาข้อมูลรายละเอียดแล้วนั้น ขอเชิญเสนอความคิดเห็น หรือมีแก้ไขเพิ่มเติม

นายถาวร อันทะชัย  
ส.อบต. หมู่ที่ ๑๑

- ตามที่ได้ไปศึกษาข้อมูลร่างแผนพัฒนาท้องถิ่นแล้ว มีข้อบกพร่องหลายจุดและโครงการไม่ตรงกับข้อเท็จจริง เห็นควรกลับไปทบทวนก่อนนำไปเสนอสู่สภาฯเพื่อพิจารณาอีกครั้ง เช่น โครงการซ้ำซ้อนกันหรือบางโครงการดำเนินการไปแล้ว

นายบุญนำ จันทะพันธ์  
ส.อบต. หมู่ที่ ๑

- เห็นควรทบทวนใหม่แก้ไขให้ถูกต้อง เนื่องจากมีบางโครงการที่ซ้ำกัน ควรขอให้ถูกต้อง บางโครงการได้ดำเนินการไปแล้วและขอให้การจัดทำแผนให้ครอบคลุมมีรายละเอียดที่ชัดเจนควรตรวจสอบก่อนนำเสนอต่อสภา

นายบุญสวน เวียงนนท์  
ส.อบต. หมู่ที่ ๒

- ไม่มีเพิ่มเติมและแก้ไข แผนถูกต้องแล้ว

น.ส.ธารทิพย์ สมุทรเขต  
ส.อบต. หมู่ที่ ๓

- ไม่มีเพิ่มเติมและแก้ไข

สำเนาถูกต้อง

(นายสำราญ เวียงนนท์)  
ปลัดองค์การบริหารส่วนตำบล



- นายชัยวัฒน์ ฉลาดเอื้อ  
ส.อบต. หมู่ที่ ๔
- มีโครงการก่อสร้างถนนคอนกรีต งบประมาณเมื่อเทียบกันแล้ว ขนาดระยะทางใกล้เคียงกัน แต่งบประมาณแตกต่างกัน น่าจะเกิดข้อผิดพลาดในการลงตัวเลขงบประมาณ และโครงการขยายเขตไฟฟ้า ม.๔ เมื่อเทียบกับ ม.๑ งบประมาณแตกต่างกัน ทั้งที่ปริมาณงานใกล้เคียงกัน เห็นควรปรับปรุงแก้ไข
- นายสมหวัง สุตะคาน  
ส.อบต.หมู่ที่ ๕
- ขอเพิ่มเติมโครงการถนนคอนกรีตเสริมเหล็ก ๒ โครงการ โครงการที่ ๑ ถนนคอนกรีตเสริมเหล็กจากบ้านนางเพ็ญ ศรีชัย ถึง ถนนเส้นพาดจากเมรุบ้านมะยาง โครงการที่ ๒ จากสี่แยกโรงหล่อพระ หรือ หน้าบ้านนายสังคม ช่องวารินทร์ ถึง สี่แยกไปโรงเรียนบ้านมะยางในส่วนที่ขอเพิ่มเติมมีแค่นี้
- นางลำยวน ปราบสิทธิ์  
ส.อบต. หมู่ที่ ๗
- ขอแก้ไขโครงการคอนกรีตเสริมเหล็ก จุดเริ่มต้นไม่ใช่บ้านนายธวัช แต่เป็นบ้านนางหนูเรียน ศรีคำภา เพื่อให้สอดคล้องกับข้อเท็จจริงในพื้นที่
- นายไพฑูรย์ ไพโรจน์ดา  
ส.อบต.หมู่ที่ ๘
- ขอไขในทราบละเอียดในโครงการถนนคอนกรีตเสริมเหล็ก ให้ถูกต้องตามข้อเท็จจริงในพื้นที่
- นายประกาย คุณะ  
ส.อบต. หมู่ที่ ๑๐
- ไม่มีการเพิ่มเติมและแก้ไข ข้อมูลถูกต้อง
- นายถาวร อันทะชัย  
ส.อบต. หมู่ที่ ๑๑
- ขอเพิ่มเติมโครงการเสริมผิวจราจรด้วยแอสฟัลต์ติกคอนกรีต (โอเวอร์เลย์) และโครงการขยายเขตไฟฟ้าแรงต่ำ ม.๑๑ ได้ดำเนินการไปแล้ว
- นางสีลา สุขสะอาด  
ส.อบต. หมู่ที่ ๑๓
- ขอให้แก้ไขโครงการถนนคอนกรีตเสริมเหล็ก ม.๑๓ แก้ไขให้ถูกต้องเป็นจุดเริ่มต้นที่โรงน้ำ จากบ้านเลขที่ ๒๒ ไปถึงโค้งถนนบ้านมะยาง ไป บ้านยางสินไชย และโครงการการปรับปรุงไหล่ทางด้วยถนนคอนกรีตเสริมเหล็ก จากบ้านมะยาง ม. ๑๓ ถึง บ้านบางสินไชย ม.๖ ส่วนโครงการอุดหนุนกองทุนสวัสดิการชุมชน ขอเพิ่มงบประมาณ จากเดิม ๑๐,๐๐๐ บาท เป็น ๕๐,๐๐๐ บาท
- นายประจักษ์ สุบิน  
ประธานสภา
- หลังจาก ส.อบต. ทุกหมู่บ้านที่จะเปลี่ยนแปลงรายละเอียดและได้กล่าวในส่วนที่มีการแก้ไขเพิ่มเติมครบแล้ว ขอเชิญนักวิเคราะห์นโยบาย
- นายเพชร ถาบุญเรือง  
นักวิเคราะห์
- ในส่วนร่างแผนพัฒนาท้องถิ่น ๕ ปี (พ.ศ.๒๕๕๖ – ๒๕๖๐) หากมีข้อบกพร่องที่ต้องแก้ไขหรือเพิ่มเติม ก็ขอให้ท่าน ส.อบต. ทุกท่านได้ส่งข้อมูลมาให้เพื่อจะได้ดำเนินการให้ถูกต้องตามขั้นตอนหนังสือสั่งการและระเบียบกระทรวงมหาดไทยว่าด้วยการจัดทำแผนพัฒนาท้องถิ่น พ.ศ. ๒๕๔๘ และแก้ไขเพิ่มเติม (ฉบับที่ ๓ ) พ.ศ. ๒๕๖๑
- นายประจักษ์ สุบิน  
ประธานสภา
- ขอให้ ส.อบต.ทุกหมู่บ้านที่มีข้อแก้ไขเพิ่มเติมได้ส่งข้อมูลให้กับนักวิเคราะห์ฯ เพื่อดำเนินการตามขั้นตอนต่อไป ขอเชิญท่านปลัดฯชี้แจง **ท่านนายกต้อง**
- นายสำราญ เวียงนนท์  
เลขานุการสภา
- ตามระเบียบกระทรวงมหาดไทยว่าด้วยการจัดทำแผนพัฒนาขององค์กรปกครองส่วนท้องถิ่น พ.ศ. ๒๕๔๘ และแก้ไขเพิ่มเติม (ฉบับที่ ๓ ) พ.ศ. ๒๕๖๑ กำหนดให้คณะกรรมการพัฒนาท้องถิ่นดำเนินการจัดทำร่างแผนพัฒนาท้องถิ่น (นายสำราญ เวียงนนท์) ปลัดองค์การบริหารส่วนตำบล



(พ.ศ. ๒๕๕๖ - ๒๕๗๐) เพื่อให้สภาเห็นชอบก่อนนายกฯ ลงนามประกาศใช้ โดย  
ยึดหลักการ แผนนั้นตรงตามระเบียบหรือไม่ ครอบคลุมปัญหาของประชาชนหรือไม่  
ไม่เป็นอำนาจของท้องถิ่นหรือไม่ และเป็นไปตามความต้องการของประชาชนหรือไม่

นายประจักษ์ สุบิน  
ประธานสภาฯ

- เมื่อทำการแก้ไขปรับปรุงหรือเพิ่มเติม และได้มีมติเห็นชอบแล้วก็นำเสนอนายกฯ เพื่อลงนาม ประกาศฯ ใช้ต่อไป
- ตามที่ได้ชี้แจงรายละเอียดการเสนอขอเปลี่ยนแปลงคำชี้แจงเรียบร้อยแล้ว สมาชิกท่านใดมีข้อสงสัยเพิ่มเติมอีกหรือไม่ ถ้าไม่มีขอให้ที่ประชุมลงมติเห็นชอบ

- เห็นชอบ	๑๒	เสียง
- ไม่เห็นชอบ	๐	เสียง

### ๓.๓ พิจารณาการโอนงบประมาณ หมวดค่าครุภัณฑ์

นายประจักษ์ สุบิน  
ประธานสภาฯ

- การพิจารณาการโอนงบประมาณ หมวดค่าครุภัณฑ์ ขอเชิญท่านนายกฯ ชี้แจง

นายไพฑูลย์ บังจันทร์  
นายก อบต.

- ขอชี้แจงเกี่ยวกับการขอพิจารณาตั้งงบประมาณ หมวดค่าครุภัณฑ์ ที่ไม่กระทบต่อ  
งบประมาณส่วนอื่น โดยจะนำงบประมาณที่โอนจากเงินเดือนปลัดองค์การบริหาร  
ส่วนตำบลซึ่งเป็นเงินเดือนในระหว่างที่ว่างลง โดยเห็นว่ามีความจำเป็นในการใช้  
ปฏิบัติงานและมีการใช้งานที่นานจนอาจทำให้ใช้งานไม่มีประสิทธิภาพ จึงเห็นควรให้  
ดำเนินการตรวจสอบงบประมาณ เหตุผล ความจำเป็น เพื่อจัดซื้อครุภัณฑ์สำนักงาน/  
ครุภัณฑ์คอมพิวเตอร์เพื่อใช้งานในสำนักงานและได้ตรวจสอบแล้วในระบบ E-LAAS  
มีงบประมาณเพียงพอในการเสนอโอนไปตั้งจ่ายเป็นรายการใหม่ จัดซื้อครุภัณฑ์ตาม  
จำนวน ราคาและคุณสมบัติ ดังนี้

๑. ครุภัณฑ์สำนักงานประเภท เครื่องปรับอากาศ แบบแยกส่วน (แบบติดผนัง)ราคา  
รวมติดตั้งตาม บัญชีราคามาตรฐานครุภัณฑ์ ฉบับ เดือน ธันวาคม ๒๕๖๔ ขนาด  
๑๒,๐๐๐ บีทียู ราคาต่อหน่วย (รวมภาษีมูลค่าเพิ่ม) ๑๖,๘๐๐ บาท จำนวน ๑  
เครื่อง เพื่อติดตั้งสำหรับห้องปฏิบัติราชการของ สำนักปลัด ห้องปลัดองค์การบริหาร  
ส่วนตำบล โดยมีเหตุผลและความจำเป็นในการของจัดซื้อเนื่องจาก ได้ดำเนินการ  
ปรับปรุงห้องสำนักงานแบบปิด และไม่มีเครื่องปรับอากาศใช้ภายในห้องที่ปรับปรุง

๒. ครุภัณฑ์สำนักงานประเภท เครื่องปรับอากาศ แบบตั้งพื้นหรือ  
แขวน) ราคารวมติดตั้ง ตามบัญชีราคามาตรฐานครุภัณฑ์ ฉบับ เดือน ธันวาคม  
๒๕๖๔ ขนาด ๔๐,๐๐๐ บีทียู ราคาต่อหน่วย (รวมภาษีมูลค่าเพิ่ม) ๔๙,๕๐๐ บาท  
จำนวน ๑ เครื่อง เพื่อติดตั้งสำหรับห้องปฏิบัติราชการของ กองคลัง โดยมีเหตุผล  
และความจำเป็นในการของจัดซื้อเนื่องจาก ทดแทนเครื่องปรับอากาศเครื่องเดิมที่มี  
อายุการใช้งาน นานและไม่คุ้มค่างบประมาณในการซ่อมแซมที่ต้องรับภาระ  
ซ่อมแซมมากเกินไปจนความจำเป็น เมื่อเปรียบเทียบกับการจัดหาใหม่

๓. ครุภัณฑ์คอมพิวเตอร์ เครื่องคอมพิวเตอร์เน็ตบุคสำหรับงานประมวลผล ราคา  
๒๒,๐๐๐บาท จำนวน ๑ เครื่อง ราคาเกณฑ์ราคากลางและคุณลักษณะพื้นฐานการ  
จัดหาอุปกรณ์และระบบคอมพิวเตอร์ ฉบับเดือน ธันวาคม ๒๕๖๔ ประกาศ ณ วันที่

(นายสำราญ เวียงนนท์)  
ปลัดองค์การบริหารส่วนตำบล



๓๐ ธันวาคม ๒๕๖๔ โดยมีเหตุผลและความจำเป็นในการของจัดซื้อเนื่องจากงานวางแผนสถิติและวิชาการ ได้รับมอบหมายในการจัดทำแผนและงบประมาณ ไว้ใช้ งานที่ต้องใช้เครื่องคอมพิวเตอร์ที่มีคุณสมบัติประมวลผลระดับกลางในการบันทึก ข้อมูลระบบ (E-Plan) ระบบ E-LAAS การฝึกอบรม การประชุม ทั้งในและนอกที่ตั้ง สำนักงาน ฯลฯ สำหรับผู้ช่วยนักวิเคราะห์ นโยบายและแผน เกี่ยวกับงานวางแผน สถิติและวิชาการ จำนวน ๑ ตำแหน่ง ตามโครงสร้างแผนอัตรากำลัง ๓ ปี ปีงบประมาณ พ.ศ.๒๕๖๔-๒๕๖๖ (ฉบับปรับปรุง ครั้งที่ ๒)

๔. ครุภัณฑ์คอมพิวเตอร์ เครื่องคอมพิวเตอร์โน้ตบุ๊ก สำหรับงานประมวลผล ราคา ๒๒,๐๐๐ บาท จำนวน ๑ เครื่อง ราคาเกณฑ์ราคากลางและคุณลักษณะพื้นฐานการ จัดหาอุปกรณ์และระบบคอมพิวเตอร์ ฉบับเดือน ธันวาคม ๒๕๖๔ ประกาศ ณ วันที่ ๓๐ ธันวาคม ๒๕๖๔ โดยมีเหตุผลและความจำเป็นในการของจัดซื้อเนื่องจากงาน กำกับ ควบคุม ดูแลการบริหารงานขององค์กร บริหารจัดการ อำนาจการ สั่ง ราชการ มอบหมาย ตรวจสอบภายใน ประเมินทุกส่วนกองงาน สำนักปลัด กองคลัง กองช่าง กองสวัสดิการสังคม ในข้อมูลข่าวสารและการประชาสัมพันธ์ด้าน สารสนเทศ เช่น การเผยแพร่ เอกสาร ข่าวสาร โครงการ กิจกรรมประกาศ บันทึก ข้อมูลการจัดซื้อจัดจ้างพัสดุ ระบบสารสนเทศบริการสาธารณะ ๘ ด้าน ประชุม ฝึกอบรมใน-นอกที่ตั้งสำนักงาน เว็บไซต์ เฟสบุ๊ก ของหน่วยงาน แอปพลิเคชันโลก ฯลฯ รวมถึง นโยบาย ยุทธศาสตร์ความคาดหวังและเป้าหมายความสำเร็จของ องค์กรบริหารส่วนตำบลเมืองน้อย ที่ต้องใช้เครื่องคอมพิวเตอร์ที่มีคุณสมบัติ ประมวลผลระดับกลาง สำหรับนักบริหารงานท้องถิ่น ระดับกลาง จำนวน ๑ ตำแหน่ง ตามโครงสร้างแผนอัตรากำลัง ๓ ปี ปีงบประมาณ พ.ศ.๒๕๖๔ -๒๕๖๖ (ฉบับปรับปรุง ครั้งที่ ๒) รวมงบประมาณขอเสนอโอนตั้งจ่ายเป็นรายการใหม่ ทั้งสิ้น ๑๑๐,๓๐๐ บาท ในการนี้ งานวางแผนสถิติและวิชาการได้ตรวจสอบงบประมาณ ระบบ E-LAAS แผนงานบริหารงานทั่วไป งบบุคลากร หมวดเงินเดือน (ฝ่ายประจำ) เงินเดือนข้าราชการหรือพนักงานส่วนท้องถิ่น ตั้งไว้ ๒,๘๕๒,๕๒๐ บาท งบประมาณ คงเหลือปัจจุบัน ๑,๓๕๖,๓๑๔ บาท มีงบประมาณเพียงพอในการโอน ในระบบ E-LAAS จึงขอเสนอให้สภาได้โปรดพิจารณาให้ความเห็นชอบต่อไป

นายสำราญ เวียงนนท์  
เลขานุการสภา

- ขอชี้แจงเพิ่มเติมในการโอนงบประมาณ หมวดครุภัณฑ์ ไม่ได้กระทบต้องบของสภา โดยจะเป็นการโอนงบจากเงินเดือนปลัดองค์การบริหารส่วนตำบล ที่ว่างลงในช่วง เดือน ตุลาคม - เมษายน แต่การจัดซื้อครุภัณฑ์จะต้องผ่านมติของสภา โดยการ โอนงบประมาณครั้งนี้เป็นไปตามระเบียบกระทรวงมหาดไทยว่าด้วยวิธีงบประมาณ ขององค์กรปกครองส่วนท้องถิ่น พ.ศ. ๒๕๖๓ หมวด ๔ ข้อ ๒๗ การโอนเงิน งบประมาณรายจ่ายในการลงทุน โดยการโอนเพิ่ม โอนลด ที่ทำให้ลักษณะ ปริมาณ คุณภาพเปลี่ยน หรือโอนไปตั้งจ่ายเป็นรายการใหม่ ให้เป็นอำนาจอนุมัติของสภา ท้องถิ่น

นายประจักษ์ สุบิน  
ประธานสภา

- ท่านใดมีข้อสงสัย เชิญสอบถาม

ถ้าหากถูกต้อง

(นายสำราญ เวียงนนท์)  
ปลัดองค์การบริหารส่วนตำบล



นางบุญนำ จันทะพันธ์  
ส.อบต. หมู่ที่ ๑

- การจัดซื้อคอมพิวเตอร์ ต้องขออนุญาตใช้หรือไม่ เพราะกลัวจะผิดต่อ พ.ร.บ.คอมพิวเตอร์

นายชัยวัฒน์ ฉลาดเอื้อ  
ส.อบต. หมู่ที่ ๔

- สงสัยในส่วนการตั้งงบประมาณ ทำไมไม่ตั้งงบประมาณซื้อคอมพิวเตอร์แบบตั้งโต๊ะ (PC) เพราะจะมีความจุของสเปคที่สูงกว่า การซื้อคอมพิวเตอร์แบบพกพา (โน้ตบุ๊ก)

นายสำราญ เวียงนนท์  
เลขาธิการสภาฯ

- การซื้อคอมพิวเตอร์ไม่ต้องขออนุญาตแต่อย่างใด ไม่ขัดต่อ พ.ร.บ.คอมพิวเตอร์ เพียงแต่การใช้งบประมาณที่ใช้จัดซื้อจะต้องผ่านมติจากสภาฯ  
- ส่วนที่สงสัยว่าทำไมไม่จัดซื้อคอมพิวเตอร์แบบตั้งโต๊ะ (PC) เนื่องจากว่าการการใช้คอมพิวเตอร์แบบตั้งโต๊ะไม่สะดวกในการเคลื่อนย้ายนำไปใช้เวลาปฏิบัติงานนอกสำนักงาน เช่น การปฏิบัติงานในเวลาออกพื้นที่ที่จำเป็นต้องใช้ และเวลาที่นำไปใช้ในการเข้าอบรมประชุม จึงมีความจำเป็นที่จะต้องได้ใช้ในการปฏิบัติงานดังกล่าว

นายประจักษ์ สุบิน  
ประธานสภาฯ

- ตามที่ได้ชี้แจงรายละเอียดเสนอขอสภาฯพิจารณาเห็นชอบการโอนงบประมาณหมวดครุภัณฑ์ เรียบร้อยแล้ว สมาชิกท่านใดมีข้อสงสัยเพิ่มเติมอีกหรือไม่ ถ้าไม่มีขอให้ที่ประชุมลงมติเห็นชอบ

**-รายการที่ ๑**

- สมาชิกท่านใดเห็นชอบสมควรว่าให้โอนงบประมาณ หมวดครุภัณฑ์ ประเภท เครื่องปรับอากาศ แบบแยกส่วน (แบบติดผนัง) ราคารวมติดตั้งตาม บัญชีราคามาตรฐานครุภัณฑ์ ฉบับ เดือน ธันวาคม ๒๕๖๔ ขนาด ๑๒,๐๐๐ บีทียู ราคาต่อหน่วย (รวมภาษีมูลค่าเพิ่ม) ๑๖,๘๐๐ บาท จำนวน ๑ เครื่อง ขอให้ยกมือลงมติให้ความเห็นชอบ

มติที่ประชุมสภาฯ

- เห็นชอบ ๑๒ เสียง  
- ไม่เห็นชอบ ๐ เสียง

นายประจักษ์ สุบิน  
ประธานสภาฯ

**-รายการที่ ๒**

- สมาชิกท่านใดเห็นชอบสมควรว่าให้โอนงบประมาณ หมวดครุภัณฑ์ ประเภท เครื่องปรับอากาศ แบบแยกส่วน (แบบตั้งพื้นหรือแขวน) ราคารวมติดตั้งตามบัญชีราคามาตรฐานครุภัณฑ์ ฉบับ เดือน ธันวาคม ๒๕๖๔ ขนาด ๔๐,๐๐๐ บีทียู ราคาต่อหน่วย(รวมภาษีมูลค่าเพิ่ม) ๔๙,๕๐๐ บาท จำนวน ๑ เครื่อง ขอให้ยกมือลงมติให้ความเห็นชอบ

มติที่ประชุมสภาฯ

- เห็นชอบ ๑๒ เสียง  
- ไม่เห็นชอบ ๐ เสียง

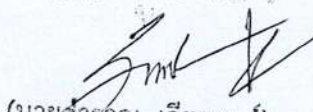
  
(นายสำราญ เวียงนนท์)  
ปลัดองค์การบริหารส่วนตำบล

นายประจักษ์ สุบิน  
ประธานสภาฯ

**-รายการที่ ๓**

- เครื่องคอมพิวเตอร์แบบพกพา (โน้ตบุ๊ก) ราคา ๒๒,๐๐๐ บาท ราคาตามมาตรฐานครุภัณฑ์ ฉบับ เดือน ธันวาคม ๒๕๖๔ จำนวน ๑ เครื่อง







ต่อไป ส่วนเรื่องการกู้เงินของ อบต. เพื่อจะนำมาจัดซื้อรถบรรทุกน้ำอเนก - ประสงค์ เพื่อให้บริการประชาชนในพื้นที่ กระทรวงมหาดไทยได้ออกระเบียบให้ อบต. สามารถกู้เงินได้แล้ว โดยจะต้องได้รับความเห็นชอบจากสภาท้องถิ่นก่อน แล้วเสนอให้ รัฐมนตรี ว่าการกระทรวงมหาดไทยอนุมัติ วันนี้ขอเสนอรายละเอียดเบื้องต้นก่อน ส่วนขั้นตอนและรายละเอียดทั้งหมดจะเสนอในคราวต่อไป

นายประจักษ์ สุบิน  
ประธานสภาฯ

- มีท่านใดจะสอบถามหรือเพิ่มเติมหรือไม่

นายสมหวัง สุตะคาน  
ส.อบต. หมู่ที่ ๕

- สอบถามเรื่องการซ่อมแซมไฟฟ้าสาธารณะ ซึ่งได้แจ้งมานานแล้ว แต่ยังไม่ได้รับการแก้ไขไม่ทราบว่าจะติดที่งบประมาณหรือช่างผู้ดำเนินการ อีกเรื่อง การก่อสร้างถนนคอนกรีตช่วงที่เหลือ จากหมู่บ้านหนองมะแขวถึงโรงเรียนบ้านมะยางจะดำเนินการได้ตอนไหนเพราะเด็กๆเดือดร้อนในการเดินทางไปโรงเรียน

นายชัยวัฒน์ ฉลาดเอื้อ  
ส.อบต. หมู่ที่ ๕

- ได้รับแจ้งจาก ผอ.โรงเรียนบ้านมะยาง สอบถามเกี่ยวกับครูศูนย์พัฒนาเด็กเล็ก ที่ต้องหยุดทำการเรียนการสอนมาช่วยงานประดับผ้าในกิจกรรมของ อบต. ไม่อยากให้ปิดการเรียนการสอนเพราะกระทบต่อการเรียนของเด็กๆ

นางสีลา สุขสะอาด  
รองประธานสภาฯ

- สอบถามถึงความคืบหน้าการจ่ายเงินเยียวยาโรคลัมปีสกินได้ดำเนินไปถึงขั้นตอนไหนซึ่งได้ส่งเอกสารมาที่ อบต. นานแล้ว และอีกเรื่อง ขอแจ้งเกี่ยวกับกลุ่มบทบาทสตรีตำบลเมืองน้อย ที่ได้รับการคัดเลือกเป็นตัวแทนในระดับจังหวัด จึงอยากขอความอนุเคราะห์งบประมาณในการสนับสนุนเป็นกำลังใจให้คณะทำงาน เพื่อไปประกวดในระดับเขตต่อไป

นายถาวร อันทะชัย  
ส.อบต. หมู่ที่ ๑๑

- สอบถามเกี่ยวกับโครงการก่อสร้างระบบประปาหมู่บ้าน หมู่ที่ ๑๑ ได้ดำเนินการไปถึงขั้นตอนไหนแล้ว สอบถามการยกเลิกค่าธรรมเนียมรักษามอเตอร์น้ำประปารายเดือน ยังคงมีการเก็บหรือไม่อย่างไร และสอบถามกรณีฐานรากถังประปา หมู่ที่ ๒ ชำรุด อยากให้จัดงบประมาณเข้าไปซ่อมแซม

น.ส.ธารทิพย์ สมุทรเขต  
ส.อบต. หมู่ที่ ๓

- สอบถามกรณีที่มีมอเตอร์น้ำประปาชำรุด ให้เจ้าของบ้านออกค่าใช้จ่ายเอง หรือ อบต. ออกค่าใช้จ่ายให้

นายประจักษ์ สุบิน  
ประธานสภาฯ

- ท่านใดจะสอบถามหรือเสนอเพิ่มเติมหรือไม่ ถ้าไม่มี ขอเชิญท่านนายกฯ ชี้แจง

นายไพบุลย์ บังจันทร์  
นายก. อบต.

- ขอชี้แจง เรื่องการซ่อมแซมไฟฟ้าสาธารณะ ด้วยงบประมาณที่ตั้งไว้ไม่เพียงพอ อยู่ในระหว่างดำเนินการโอนงบเพิ่มเติม โดยทั้งนี้ขอแจ้งในที่ประชุม กรณีไฟฟ้ามีปัญหา ให้ประสานแจ้ง ผอ.กองช่าง (ผอ.ถวิล สุ่มมาตย์) ส่วนกรณีน้ำประปามีปัญหา ให้ประสานแจ้งนายช่างโยธา (นายช่างสมศักดิ์ สุภารี)

- เรื่องการมอบหมายครูศูนย์พัฒนาเด็กเล็ก ให้มาช่วยงานประดับผ้า ในกรณีที่ อบต. จัดกิจกรรมซึ่งทำให้ต้องมีการหยุดการเรียนการสอนของเด็กๆ ในส่วนนี้ในรอบหนึ่งปี คงไม่บ่อยครั้ง โดยจะเป็นงานที่เกี่ยวข้องกันสถาบัน เราต้องให้ความสำคัญ ในครั้งต่อไปจะพิจารณาถึงลักษณะงานที่มีความสำคัญและจำเป็นเท่านั้น

(นายสุรารักษ์ เวียงนนท์)  
ปลัดองค์การบริหารส่วนตำบล



- เรื่องการจ่ายเงินเยียวยาโรคลัมปีสกิน ก่อนนี้ทาง อบต. ได้ดำเนินการจ่ายเป็นที่เรียบร้อยแล้วแต่ปัจจุบันการจ่ายเงินเยียวยาผู้ว่าราชการได้ยกเลิกประกาศภัยพิบัติแล้ว จึงเป็นอำนาจหน้าที่ของหน่วยงานปศุสัตว์อำเภอ ในการประชุมหัวหน้าส่วนระดับอำเภอ จะสอบถามข้อมูลและจะแจ้งให้ทราบต่อไป
- เรื่องการของบประมาณสนับสนุนกลุ่มบทบาทสตรีตำบลเมืองน้อย ที่จะไปประกวดในระดับเขตจะขอไปดูระเบียบเพื่อพิจารณาแล้วจะแจ้งให้ทราบ
- เรื่องโครงการก่อสร้างระบบประปาหมู่บ้าน หมู่ที่ ๑๑ อยู่ในระหว่างการดำเนินการของผู้รับจ้างโดยได้แจ้งเข้าดำเนินการเรียบร้อยแล้ว
- เรื่องการยกเลิกค่าธรรมเนียมรักษามีเตอร์น้ำประปารายเดือน จะขอไปสอบถามผู้รับผิดชอบด้านนี้โดยตรง แล้วจะแจ้งให้ทราบ
- เรื่องฐานถึงน้ำประปาชำรุด จะให้ กองช่างออกไปสำรวจความเสียหาย เพื่อดำเนินการแก้ไขต่อไป
- เรื่องมิเตอร์น้ำประปาชำรุด ให้เจ้าของบ้านดำเนินการจัดซื้อมิเตอร์ใหม่เอง อบต. ไม่ได้จัดซื้อให้แต่จะมีช่างไปดำเนินการติดตั้งให้
- ท่านใดจะสอบถามหรือเสนอเพิ่มเติมหรือไม่ ถ้าไม่มีผมก็ขอขอบคุณสมาชิกผู้ทรงเกียรติทุกท่านพร้อมด้วยคณะบริหารและเจ้าหน้าที่องค์การบริหารส่วนตำบลเมืองน้อยทุกท่านที่ให้ความร่วมมือในการประชุมในครั้งนี้

นายประจักษ์ สุบิน  
ประธานสภาฯ

- ปิดประชุม

ปิดประชุม

เวลา ๑๒.๔๕ น.

(ลงชื่อ) สாரัญ เวียงนนท์ ผู้บันทึกรายงานการประชุม  
(นายสாரัญ เวียงนนท์)

เลขานุการสภาองค์การบริหารส่วนตำบลเมืองน้อย

(ลงชื่อ) ถาวร อันทะชัย ประธานกรรมการตรวจสอบรายงานการประชุม  
(นายถาวร อันทะชัย)

(ลงชื่อ) ประกาย คุณะ กรรมการตรวจสอบรายงานการประชุม  
(นางประกาย คุณะ)

(ลงชื่อ) บุญนำ จันทะพันธ์ กรรมการและเลขานุการตรวจสอบรายงานการประชุม  
(นางบุญนำ จันทะพันธ์)

สำเนาถูกต้อง

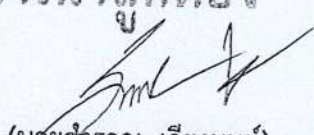
  
(นายสாரัญ เวียงนนท์)  
ปลัดองค์การบริหารส่วนตำบล



การรับรองรายงานการประชุม

(ลงชื่อ) ประจักษ์ สุบิน  
(นายประจักษ์ สุบิน)  
ประธานสภาองค์การบริหารส่วนตำบลเมืองน้อย

สำเนาถูกต้อง

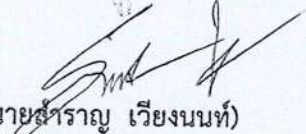
  
(นายสำราญ เวียงนถ์)  
ปลัดองค์การบริหารส่วนตำบล



เลขที่ 15.953966/103.778196  
 ๑๕๓๑๑

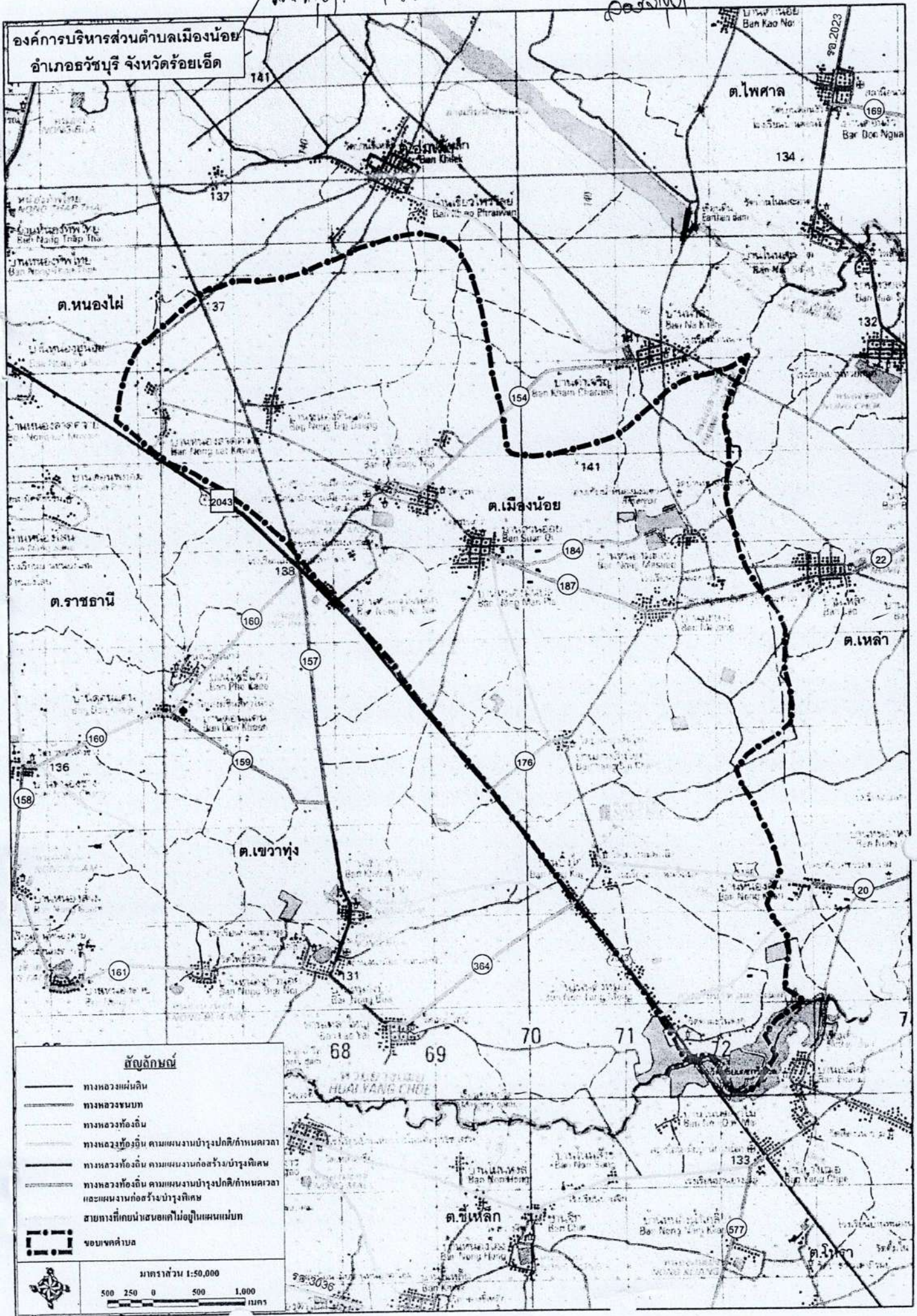

องค์การบริหารส่วนตำบลเมืองน้อย  
 อำเภอธวัชบุรี จังหวัดร้อยเอ็ด

- สัญลักษณ์**
- ทางหลวงแผ่นดิน
  - ทางหลวงชนบท
  - ทางหลวงท้องถิ่น
  - ทางหลวงท้องถิ่น ตามแผนงานบำรุงปกติกำหนดเวลา
  - ทางหลวงท้องถิ่น ตามแผนงานก่อสร้างบำรุงพิเศษ
  - ทางหลวงท้องถิ่น ตามแผนงานบำรุงปกติกำหนดเวลา และแผนงานก่อสร้างบำรุงพิเศษ
  - สายทางที่กั้นนำรถอ้อมไปอยู่ในแผนแม่บท
  - ▭ ขอบเขตตำบล

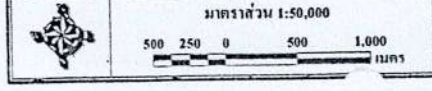





## บันทึกข้อความ

ส่วนราชการ งานวางแผนสถิติและวิชาการ องค์การบริหารส่วนตำบลเมืองน้อย โทร ๐๔๓-๕๐๑๘๕๓

ที่ รอ ๘๕๐๐๑ / ๐๑๓

วันที่ ๒๐ กรกฎาคม ๒๕๖๕

เรื่อง ขออนุมัติจัดทำประกาศใช้แผนพัฒนา ๕ ปี (พ.ศ.๒๕๖๖-๒๕๗๐)

เรียน นายองค์การบริหารส่วนตำบลเมืองน้อย/ปลัด/รองปลัด/หัวหน้าสำนักปลัด

ด้วยองค์การบริหารส่วนตำบลเมืองน้อย ได้จัดทำแผนพัฒนา ๕ ปี (พ.ศ.๒๕๖๖-๒๕๗๐) เพื่อเป็นแนวทางการพัฒนาตามนโยบายของผู้บริหารท้องถิ่น และแก้ไขปัญหาความต้องการของประชาชน ให้มีส่วนร่วมทั้งภาครัฐและภาคเอกชน โดยอาศัยประชาชนมีส่วนร่วมในการพัฒนาให้เป็นไปตามกฎหมาย ระเบียบ ข้อบังคับ หนังสือสั่งการของกระทรวงมหาดไทย ตามขั้นตอนของการดำเนินงานราชการ และได้ผ่านความเห็นชอบจากสภาองค์การบริหารส่วนตำบลเมืองน้อย เมื่อครั้งประชุมสภาสมัยสามัญสมัยที่ ๓ ครั้งที่ ๑/๒๕๖๕ วันที่ ๑๓ มิถุนายน ๒๕๖๕ โดยปฏิบัติตามระเบียบกระทรวงมหาดไทยว่าด้วยการจัดทำแผนพัฒนาขององค์กรปกครองส่วนท้องถิ่น พ.ศ. ๒๕๔๘ และที่แก้ไขเพิ่มเติมจนถึง(ฉบับที่ ๓) พ.ศ. ๒๕๖๑ หมวด ๔ ข้อ ๒๒ องค์การบริหารส่วนตำบลเมืองน้อย จึงอนุมัติประกาศใช้แผนพัฒนา ๕ ปี (พ.ศ.๒๕๖๖-๒๕๗๐) เพื่อเป็นกรอบการจัดทำงบประมาณรายจ่ายประจำปี งบประมาณรายจ่ายเพิ่มเติม และงบประมาณจากเงินสะสมและงบประมาณอื่นตามที่กระทรวงมหาดไทยกำหนด พร้อมทั้งติดประกาศไว้ ณ ที่เปิดเผยให้ประชาชนทราบไม่น้อยกว่าสามวัน นับตั้งแต่วันที่ผู้บริหารท้องถิ่นประกาศใช้รายละเอียดปรากฏตามประกาศและเอกสารที่เกี่ยวข้องแนบมาพร้อมบันทึกนี้ หากเห็นชอบโปรดลงนาม หากไม่เห็นชอบโปรดเสนอแนะ

จึงเรียนมาเพื่อโปรดพิจารณา

(นายเพชร ถานุญเรือง)

นักวิเคราะห์นโยบายและแผนชำนาญการ

ความเห็นหัวหน้าสำนักปลัด

.....  
.....

  
(นางสาววิมลลักษณ์ นิลผาย)

หัวหน้าสำนักปลัด

ความเห็นรองปลัด

.....  
.....

  
(นางณัชชา พงศ์ศาสตร์)

รองปลัดองค์การบริหารส่วนตำบล

/ความเห็น.....



ความเห็นปลัด อบต.

.....  
.....  
.....

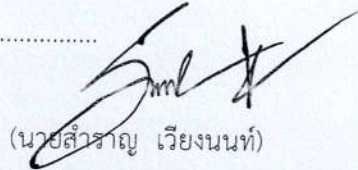

(นายสำราญ เวียงนนท์)

ปลัดองค์การบริหารส่วนตำบล

ความเห็นผู้บริหารท้องถิ่น

อนุมัติ

ไม่อนุมัติเพราะ.....

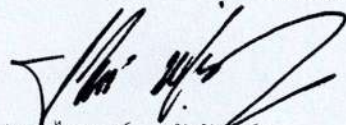

(นายไพบุลย์ บึงจันทร์)

นายกองค์การบริหารส่วนตำบลเมืองน้อย



ประกาศองค์การบริหารส่วนตำบลเมืองน้อย

เรื่อง ประกาศใช้แผนพัฒนา ๕ ปี (พ.ศ.๒๕๖๖-๒๕๗๐)

ด้วยองค์การบริหารส่วนตำบลเมืองน้อย ได้จัดทำแผนพัฒนา ๕ ปี (พ.ศ.๒๕๖๖-๒๕๗๐) เพื่อเป็นแนวทางการพัฒนาตามนโยบายของผู้บริหารท้องถิ่น และแก้ไขปัญหาความต้องการของประชาชนให้มีส่วนร่วมทั้งภาครัฐและภาคเอกชน โดยอาศัยประชาชนมีส่วนร่วมในการพัฒนาให้เป็นไปตามกฎหมาย ระเบียบข้อบังคับ หนังสือสั่งการของกระทรวงมหาดไทย ตามขั้นตอนของการดำเนินงานราชการ และได้ผ่านความเห็นชอบจากสภาองค์การบริหารส่วนตำบลเมืองน้อย เมื่อครั้งประชุมสภาสามัญสามัญที่ ๓ ครั้งที่ ๑/๒๕๖๕ วันที่ ๑๗ มิถุนายน ๒๕๖๕ แล้วนั้น

อาศัยอำนาจความตามระเบียบกระทรวงมหาดไทยว่าด้วยการจัดทำแผนพัฒนาขององค์กรปกครองส่วนท้องถิ่น พ.ศ. ๒๕๔๘ และที่แก้ไขเพิ่มเติมจนถึงฉบับที่ ๓) พ.ศ. ๒๕๖๑ หมวด ๔ ข้อ ๒๒ องค์การบริหารส่วนตำบลเมืองน้อย จึงขอประกาศใช้แผนพัฒนา ๕ ปี (พ.ศ.๒๕๖๖-๒๕๗๐) เพื่อเป็นกรอบการจัดทำงบประมาณรายจ่ายประจำปี งบประมาณรายจ่ายเพิ่มเติม และงบประมาณจากเงินสะสมและงบประมาณอื่นตามที่กระทรวงมหาดไทยกำหนดต่อไป

จึงประกาศให้ทราบโดยทั่วกัน

ประกาศ ณ วันที่ ๒๐ เดือน กรกฎาคม พ.ศ. ๒๕๖๕

(นายไพบุลย์ ชั่งจันทร์)

นายกองค์การบริหารส่วนตำบลเมืองน้อย