

แผนพัฒนาท้องถิ่น 5 ปี (2566-2570)

เพิ่มเติมฉบับที่ 3 พ.ศ. 2567



องค์การบริหารส่วนตำบลเมืองน้อย
อำเภอวังบурс์ จังหวัดร้อยเอ็ด

คำนำ

คณะกรรมการพัฒนาท้องถิ่นองค์การบริหารส่วนตำบลเมืองน้อย ได้จัดทำแผนพัฒนาท้องถิ่น (พ.ศ.๒๕๖๖-๒๕๗๐) เพิ่มเติมฉบับที่ ๓ พ.ศ. ๒๕๖๗ ตามระเบียบกระทรวงมหาดไทยว่าด้วยการจัดทำแผนพัฒนาท้องถิ่น พ.ศ.๒๕๔๘ และที่แก้ไขเพิ่มเติม (ฉบับที่ ๓) พ.ศ.๒๕๖๑ ซึ่งโครงการที่ทบทวนและเพิ่มเติมมีความสอดคล้องกับยุทธศาสตร์การพัฒนาขององค์การบริหารส่วนตำบลเมืองน้อย พ.ศ.๒๕๖๖-๒๕๗๐ โดยได้แสดงรายละเอียดแผนงาน/โครงการพัฒนาที่จัดทำขึ้นสำหรับนำไปใช้เป็นกรอบในการจัดทำงบประมาณขององค์การบริหารส่วนตำบลเมืองน้อย

แผนพัฒนาท้องถิ่น (พ.ศ.๒๕๖๖-๒๕๗๐) เพิ่มเติมฉบับที่ ๓ พ.ศ. ๒๕๖๗ จัดทำขึ้นเพื่อแก้ปัญหาความจำเป็นที่มีผลกระทบต่อความเป็นอยู่ของประชาชนในพื้นที่ด้านโครงสร้างพื้นฐาน สังคม และคุณภาพชีวิต หวังเป็นอย่างยิ่งว่าแผนพัฒนาฯ ฉบับนี้จะเป็นประโยชน์แก่ประชาชนในเขตตำบลเมืองน้อยอย่างสูงสุด และขอขอบคุณคณะกรรมการสนับสนุนการจัดทำแผนพัฒนาท้องถิ่นและคณะกรรมการพัฒนาท้องถิ่นองค์การบริหารส่วนตำบลเมืองน้อยที่ให้ความร่วมมือเป็นอย่างดี ส่งผลให้แผนพัฒนาท้องถิ่นฉบับนี้สำเร็จลุล่วงไปได้ด้วยดี

องค์การบริหารส่วนตำบลเมืองน้อย

สารบัญ

คำนำ	หน้า
ส่วนที่ ๑	
- สภาพทั่วไปและข้อมูลพื้นฐาน	๑
ส่วนที่ ๒	
- ยุทธศาสตร์ขององค์กรปกครองส่วนท้องถิ่น	๗
ส่วนที่ ๓	
- การนำแผนพัฒนาท้องถิ่นไปสู่การปฏิบัติ	๓๗
- บัญชีสรุปโครงการพัฒนา (แบบ ผด.๐๑)	๓๘
- รายละเอียดโครงการพัฒนา (แบบ ผด.๐๒)	๓๙
- ยุทธศาสตร์ที่ ๑ การพัฒนาด้านโครงสร้างพื้นฐาน (แบบ ผด.๐๒)	๓๙
- ยุทธศาสตร์ที่ ๒ การพัฒนาด้านแหล่งน้ำ (แบบ ผด.๐๒)	๗๒
- ยุทธศาสตร์ที่ ๓ การพัฒนาด้านการศึกษา ศาสนาและวัฒนธรรม (แบบ ผด.๐๒)	๗๓
- ยุทธศาสตร์ที่ ๔ การพัฒนาด้านเศรษฐกิจ (แบบ ผด.๐๒)	๗๕
- ยุทธศาสตร์ที่ ๕ การพัฒนาด้านสังคมและสิ่งแวดล้อม (แบบ ผด.๐๒)	๗๖
- ยุทธศาสตร์ที่ ๖ ยุทธศาสตร์การบริหารจัดการบ้านเมืองที่ดี (แบบ ผด.๐๒)	๘๖
ส่วนที่ ๔	
- ติดตามประเมินผลแผนพัฒนา	๘๘
ภาคผนวก	๑๒๑
- ประกาศองค์การบริหารส่วนตำบลเมืองน้อย	

ส่วนที่ ๑

สภาพทั่วไปและข้อมูลพื้นฐานที่สำคัญขององค์กรปกครองส่วนท้องถิ่น

๑. ข้อมูลสภาพทั่วไป

องค์การบริหารส่วนตำบลเมืองน้อย ได้รับการจัดตั้งขึ้นเมื่อ ปี พ.ศ. ๒๕๔๐ ซึ่งตั้งอยู่ในเขตพื้นที่ของ ตำบลเมืองน้อย อำเภอธวัชบุรี จังหวัดร้อยเอ็ด ขนาดพื้นที่ ๑๘.๑๘ ตารางกิโลเมตร

๑.๑ ที่ตั้งอาณาเขต

ทิศเหนือ ติดกับตำบลอุ่มเม้า อำเภอธวัชบุรี
 ทิศใต้ ติดกับตำบลเขวาสินรินทร์ อำเภอธวัชบุรี
 ทิศตะวันออก ติดกับตำบลเหล่า กิ่ง อ.ทุ่งเขาหลวง และตำบลชีเหลือก.อาจสามารถ
 ทิศตะวันตก ติดกับตำบลหนองไผ่ อำเภอธวัชบุรี ระยะห่างจากจังหวัด ๑๘ กิโลเมตร

๑.๒ ประชากร

หมู่ที่	หมู่บ้าน/ชุมชน	ปี ๒๕๖๗			
		ครัวเรือน	ชาย	หญิง	รวม
๑	บ้านเมืองน้อย	๑๗๒	๒๕๘	๓๐๕	๕๖๓
๒	บ้านสวนอ้อย	๑๔๓	๒๕๖	๒๘๑	๕๓๗
๓	บ้านหนองแดง	๑๐๐	๑๕๓	๑๗๖	๓๒๙
๔	บ้านมะยาง	๑๐๐	๑๗๘	๑๖๙	๓๔๗
๕	บ้านหนองมะแซว	๑๐๙	๒๒๑	๑๘๙	๔๑๐
๖	บ้านยางสินไชย	๑๒๗	๑๖๕	๑๖๖	๓๓๑
๗	บ้านหนองเป็ด	๑๒๖	๒๒๙	๒๑๘	๔๕๗
๘	บ้านหนองไผ่น้อย	๑๓๓	๑๓๒	๑๔๗	๒๗๙
๙	บ้านหนองลาดควาย	๙๔	๑๑๔	๑๒๑	๒๓๕
๑๐	บ้านโนนตั้งหมอง	๑๓๕	๒๒๒	๒๑๖	๔๗๓
๑๑	บ้านหนองมันปลา	๑๑๘	๑๘๖	๑๖๘	๓๕๔
๑๒	บ้านเมืองน้อย	๑๒๔	๑๙๖	๒๑๒	๔๐๘
๑๓	บ้านมะยาง	๘๒	๑๕๐	๑๗๑	๓๐๓
รวม		๑,๕๖๓	๒,๔๖๓	๒,๕๓๙	๕,๐๐๒

๑.๓ ลักษณะอาชีพของประชากร

ประชากรส่วนใหญ่ประกอบอาชีพด้านเกษตรกรรม คือ การทำนา ทำไร่ ทำสวน ทั้งพืชระยะสั้นและพืชระยะยาว รวมถึงเลี้ยงสัตว์เป็นอาชีพเสริมสร้างรายได้ให้แก่ครอบครัว

๑.๔ ลักษณะภูมิประเทศ

สภาพพื้นที่ส่วนใหญ่เป็นพื้นที่ราบลุ่ม มีหนองน้ำในการอุปโภค บริโภค และทำการเกษตร

๑.๕ ลักษณะภูมิอากาศ

องค์การบริหารส่วนตำบลเมืองน้อย มีสภาพภูมิอากาศเป็นแบบมรสุม ๓ ฤดู ดังนี้

ฤดูร้อน	เริ่มตั้งแต่เดือนกุมภาพันธ์ถึงเดือนมิถุนายนของทุกปี ซึ่งเดือนที่ร้อนที่สุดคือเดือนเมษายน
ฤดูฝน	เริ่มตั้งแต่เดือนพฤษภาคมถึงเดือนตุลาคมของทุกปี ซึ่งเดือนที่มีฝนชุกที่สุดคือเดือนสิงหาคม
ฤดูหนาว	เริ่มตั้งแต่เดือนตุลาคมของทุกปี ซึ่งเดือนที่หนาวที่สุดคือเดือนมกราคม

๑.๖ รูปแบบการปกครอง

องค์การบริหารส่วนตำบลเมืองน้อย แบ่งเขตการปกครองออกเป็น ๑๓ หมู่บ้าน ดังนี้

๑. บ้านเมืองน้อย	หมู่ที่ ๑
๒. บ้านสวนอ้อย	หมู่ที่ ๒
๓. บ้านหนองดินแดง	หมู่ที่ ๓
๔. บ้านมะยาง	หมู่ที่ ๔
๕. บ้านหนองมะแขว	หมู่ที่ ๕
๖. บ้านยางสินไชย	หมู่ที่ ๖
๗. บ้านหนองเบ็ด	หมู่ที่ ๗
๘. บ้านหนองไผ่น้อย	หมู่ที่ ๘
๙. บ้านหนองลาดควาย	หมู่ที่ ๙
๑๐. บ้านโนนตั้งหมอง	หมู่ที่ ๑๐
๑๑. บ้านหนองมันปลา	หมู่ที่ ๑๑
๑๒. บ้านเมืองน้อย	หมู่ที่ ๑๒
๑๓. บ้านมะยาง	หมู่ที่ ๑๓

๒. ข้อมูลด้านโครงสร้างพื้นฐานและสาธารณูปโภค

๒.๑ การคมนาคม/จราจร

การเดินทางเข้าสู่พื้นที่องค์การบริหารส่วนตำบลเมืองน้อย สามารถเดินทางโดยรถยนต์ระยะทางจากจังหวัดร้อยเอ็ดถึงองค์การบริหารส่วนตำบลเมืองน้อย ประมาณ ๑๘ กิโลเมตร หรือเดินทางโดยรถสาธารณะสาย ร้อยเอ็ด-พนมไพร ระยะทางประมาณ ๑๘ กิโลเมตร

๒.๒ ประปา

- ๒.๒.๑ จำนวนครัวเรือนที่ใช้บริการน้ำประปา จำนวน ๑,๓๓๑ ครัวเรือน
- ๒.๒.๒ หน่วยเจ้าของกิจการประปา องค์การบริหารส่วนตำบลเมืองน้อย
- ๒.๒.๓ น้ำประปาที่ผลิตได้ จำนวน ๑,๕๐๐ ลบ.ม./วัน
- ๒.๒.๔ น้ำประปาที่ต้องการใช้ จำนวน ๑,๑๒๕ ลบ.ม./วัน
- ๒.๒.๕ แหล่งน้ำดิบสำหรับผลิตน้ำประปา คือ
 - (๑) แหล่งน้ำใต้ดิน
 - (๒) แหล่งน้ำผิวดิน

๒.๓ ไฟฟ้า

- ๒.๓.๑ ครัวเรือนที่มีไฟฟ้าใช้ จำนวน ๑,๓๓๑ ครัวเรือน
- ๒.๓.๒ หน่วยงานที่ดำเนินกิจการไฟฟ้า ได้แก่ การไฟฟ้าส่วนภูมิภาค

๒.๔ แหล่งน้ำ

ลำดับ	ที่สาธารณะ	เนื้อที่	พื้นที่	หมายเหตุ
๑	หนองเมือง	๗๒ ไร่	หมู่ที่ ๑	
๒	หนองดินกี้	๗๖ ไร่	หมู่ที่ ๑	
๓	หนองหว่า	๒ ไร่	หมู่ที่ ๒	
๔	หนองมะแขว	๒๘ ไร่	หมู่ที่ ๕	
๕	หนองซอมมอ	๑๐ ไร่	หมู่ที่ ๖	
๖	หนองหัวลิง	๑๐ ไร่	หมู่ที่ ๑๐	
๗	หนองเปิด	๑๐ ไร่	หมู่ที่ ๗	
๘	หนองสนามสัตว์	๓๕ ไร่	หมู่ที่ ๗	
๙	หนองขมิ้น	๑๔ ไร่	หมู่ที่ ๒	
๑๐	หนองคาน้ำ	๓ ไร่	หมู่ที่ ๓	
๑๑	หนองไผ่ล้อม	๓ ไร่	หมู่ที่ ๘	
๑๒	หนองเทศบาลประโยชน์	๓๑ ไร่	หมู่ที่ ๖	
๑๓	หนองหัวคน	๑๙ ไร่	หมู่ที่ ๔	

๓. ด้านเศรษฐกิจ

๓.๑ การพาณิชย์กรรมและบริการ

๓.๑.๑	สถานบริการน้ำมัน	จำนวน	๕	แห่ง
๓.๑.๒	โรงสี	จำนวน	๒๐	แห่ง
๓.๑.๓	ฟาร์มไก่	จำนวน	๔	แห่ง
๓.๑.๔	ฟาร์มหมู	จำนวน	๒	แห่ง

กลุ่มอาชีพขั้นทะเบียน องค์การบริหารส่วนตำบลเมืองน้อย ตำบลเมืองน้อย อำเภอธวัชบุรี จังหวัดร้อยเอ็ด

๑. กลุ่มปุ๋ยอินทรีย์ หมู่ ๑๒
๒. กลุ่มจักรสานพลาสติก
๓. กลุ่มเพาะเห็ดนางรมนางฟ้า
๔. กลุ่มสมุนไพรแปรรูปพัฒนา
๕. กลุ่มเมืองน้อยพัฒนาอาชีพ หมู่ ๑
๖. กลุ่มทอผ้าสไบขิด หมู่ ๔
๗. กลุ่มทอผ้าสไบขิด หมู่ ๑๓
๘. กลุ่มแม่บ้านทำขนม
๙. กลุ่มทอผ้าห่มอุ่นรัก
๑๐. กลุ่มแม่บ้านเกษตรกรแปรรูปจากผ้า
๑๑. กลุ่มตัดเย็บกระเป๋าหนัง
๑๒. กลุ่มอาชีพตัดเย็บกระเป๋า

๓.๒ การปลุ่สัตว์

ประชากรส่วนใหญ่เลี้ยงสัตว์เพื่อขายและบริโภคในครัวเรือน สัตว์ที่นิยมเลี้ยง ได้แก่ โค กระบือ สุกร ไก่ และ เป็ด เป็นต้น ฯลฯ

๔. ข้อมูลด้านสังคม

๔.๑ ข้อมูลศาสนสถาน

จำนวนวัด	๑๐	แห่ง		
๑.	วัดบ้านเมืองน้อย	หมู่ที่ ๑		
๒.	วัดบูรพาเมืองน้อย	หมู่ที่ ๑		
๓.	วัดสระแก้ว	หมู่ที่ ๒		
๔.	วัดราษฎร์สามัคคีมะยาง	หมู่ที่ ๔		
๕.	วัดหนองมะแขว	หมู่ที่ ๕		
๖.	วัดยางสินไชย	หมู่ที่ ๖		
๗.	วัดสว่างหนองเป็ด	หมู่ที่ ๗		
๘.	วัดป่าธรรมนิยมสงเคราะห์	หมู่ที่ ๘		
๙.	วัดหนองลาดควาย	หมู่ที่ ๙		
๑๐.	วัดมิ่งกลาง	หมู่ที่ ๑๐		
๑๑.	วัดป่าสัจจะธรรม	หมู่ที่ ๑๓		

๔.๒ ข้อมูลสถานศึกษา

ปัจจุบันองค์การบริหารส่วนตำบลเมืองน้อยยังไม่มีโรงเรียนในสังกัด แต่มีศูนย์พัฒนาเด็กเล็กในสังกัด จำนวน ๓ แห่ง มีรายละเอียดดังนี้

๑. ศูนย์พัฒนาเด็กเล็กบ้านเมืองน้อย				
	มีนักเรียน	จำนวน	๒๔	คน
-	ครูผู้ดูแลเด็ก	จำนวน	๑	คน
-	ผู้ดูแลเด็ก	จำนวน	๑	คน
-	ผู้ช่วยครูผู้ดูแลเด็ก	จำนวน	๑	คน
๒. ศูนย์พัฒนาเด็กเล็กบ้านหนองเป็ด				
	มีนักเรียน	จำนวน	๑๓	คน
-	ครูผู้ดูแลเด็ก	จำนวน	๑	คน
-	ผู้ดูแลเด็ก	จำนวน	๑	คน
-	ผู้ช่วยครูผู้ดูแลเด็ก	จำนวน	๑	คน
๓. ศูนย์พัฒนาเด็กเล็กบ้านมะยาง				
	มีนักเรียน	จำนวน	๒๔	คน
-	ครูผู้ดูแลเด็ก	จำนวน	-	คน
-	ผู้ดูแลเด็ก	จำนวน	๑	คน
-	ผู้ช่วยครูผู้ดูแลเด็ก	จำนวน	๑	คน

นอกจากนี้ ในเขตองค์การบริหารส่วนตำบลเมืองน้อยยังมีสถานศึกษาในสังกัดหน่วยงานต่าง ๆ ดังนี้

สำนักงานคณะกรรมการศึกษาขั้นพื้นฐาน

๑. โรงเรียนบ้านเมืองน้อย
๒. โรงเรียนบ้านหนองเปิด
๓. โรงเรียนบ้านมะยาง

สำนักงานเขตพื้นที่การศึกษามัธยมศึกษา

๑. โรงเรียนเมืองน้อยวิทยาคม

๕. ข้อมูลด้านสาธารณสุข

ในเขตองค์การบริหารส่วนตำบลเมืองน้อย มีสถานบริการด้านการสาธารณสุข ดังนี้

- โรงพยาบาลส่งเสริมสุขภาพตำบล จำนวน ๑ แห่ง

๖. ข้อมูลด้านการป้องกันและบรรเทาสาธารณภัย/กู้ชีพกู้ภัย

๖.๑ จำนวนเจ้าหน้าที่ปฏิบัติงาน

- อาสาสมัครป้องกันและบรรเทาสาธารณภัย จำนวน ๓๕ คน
- จิตอาสาภัยพิบัติตำบลเมืองน้อย จำนวน ๕๐ คน
- อาสาสมัครสาธารณสุขชุมชน จำนวน ๑๐ คน

๖.๒ เครื่องมือ/อุปกรณ์

- ถังดับเพลิง จำนวน ๔ ถัง
- กระเป๋าเวชภัณฑ์ จำนวน ๑ ใบ
- เปลเคลื่อนย้ายผู้ป่วย จำนวน ๑ เปล
- ชุดตามแขน ขา จำนวน ๑ ชุด
- วิทยุสื่อสาร จำนวน ๖ ตัว

๗. ข้อมูลด้านสิ่งแวดล้อม

๗.๑ ภูมิอากาศ

- อุณหภูมิสูงสุดโดยเฉลี่ย ประมาณ ๓๙ องศาเซลเซียส
- อุณหภูมิต่ำสุดโดยเฉลี่ย ประมาณ ๑๐ องศาเซลเซียส

ฤดูร้อน	เริ่มประมาณเดือนมีนาคม – พฤษภาคม ร้อนที่สุดประมาณเดือนเมษายน
ฤดูฝน	เริ่มประมาณเดือนมิถุนายน – ตุลาคม มีฝนตกชุกประมาณเดือนสิงหาคม
ฤดูหนาว	เริ่มประมาณเดือนพฤศจิกายน – กุมภาพันธ์ หนาวที่สุดประมาณเดือนธันวาคม – มกราคม

๘. ข้อมูลศักยภาพขององค์กร

องค์การบริหารส่วนตำบลเมืองน้อย มีโครงสร้างการบริหารงานภายใน ประกอบด้วย ๑ สำนัก ๓ กอง ๑ หน่วย มีอัตรากำลังจำนวนพนักงาน ลูกจ้างประจำและพนักงานจ้าง ดังนี้

อัตรากำลังของพนักงานส่วนตำบลและลูกจ้างองค์การบริหารส่วนตำบลเมืองน้อย

หน่วยการบริหาร	พนักงานองค์การบริหารส่วนตำบล							รวมพนักงานส่วนท้องถิ่น	ลูกจ้างภารกิจ	คนงานทั่วไป	รวมทั้งหมด
	ปฏิบัติ งาน	ชำนาญ งาน	ปฏิบัติ การ	ชำนาญ การ	อำนวยการ การต้น	บริหาร ต้น	บริหาร กลาง				
๑. สำนักปลัด	๑	๑	๒	๒	๒	๑	๑	๑๐	๙	๕	๒๔
๒. กองคลัง	-	๓	-	-	๑	-	-	๔	๔	๑	๙
๓. กองช่าง	-	๒	-	-	๑	-	-	๓	๓	-	๖
๔. กองสวัสดิการ	-	-	-	-	๑	-	-	๒	๒	-	๔
๕. หน่วยตรวจสอบภายใน	-	-	๑	-	-	-	-	๑	-	-	-
รวม	๑	๖	๓	๓	๕	๑	๑	๒๐	๑๘	๖	๔๔

บุคลากรที่เป็นผู้บริหารและสมาชิกสภาองค์การบริหารส่วนตำบล มีดังนี้

- คณะผู้บริหารองค์การบริหารส่วนตำบล จำนวน ๔ คน
- สมาชิกสภาองค์การบริหารส่วนตำบลที่มาจากการเลือกตั้ง จำนวน ๑๓ คน

ส่วนที่ 2

ยุทธศาสตร์ขององค์กรปกครองส่วนท้องถิ่น

๑. ความสัมพันธ์ระหว่างแผนพัฒนาระดับมหภาค

แผนยุทธศาสตร์ชาติ ๒๐ ปี

วิสัยทัศน์ “ประเทศไทยมีความมั่นคง มั่งคั่ง ยั่งยืน เป็นประเทศพัฒนาแล้ว ด้วยการพัฒนาตามหลักปรัชญาของเศรษฐกิจพอเพียง” หรือเป็นคติพจน์ประจำชาติว่า “มั่นคง มั่งคั่ง ยั่งยืน” ทั้งนี้วิสัยทัศน์ดังกล่าวจะต้องสนองต่อผลประโยชน์แห่งชาติ อันได้แก่การมีเอกราช อธิปไตย และบูรณภาพแห่งเขตอำนาจรัฐ การดำรงอยู่อย่างมั่นคง ยั่งยืนของสถาบันหลักของชาติ การดำรงอยู่อย่างมั่นคงของชาติและประชาชนจากภัยคุกคามทุกรูปแบบ การอยู่ร่วมกันในชาติอย่างสันติสุขเป็นปึกแผ่นมีความมั่นคงทางสังคม ท่ามกลางพหุสังคมและและมีเกียรติและศักดิ์ศรีของความเป็นมนุษย์ ความเจริญเติบโตของชาติ ความเป็นธรรมและความอยู่ดีมีสุขของประชาชน ความยั่งยืนของฐานทรัพยากรธรรมชาติสิ่งแวดล้อม ความมั่นคงทางพลังงานและอาหาร ความสามารถในการรักษาผลประโยชน์ของชาติภายใต้การเปลี่ยนแปลงของสภาวะแวดล้อมระหว่างประเทศ และการอยู่ร่วมกันอย่างสันติประสานสอดคล้องกัน ด้านความมั่นคงในประชาคมอาเซียนและประชาคมโลกอย่างมีเกียรติและศักดิ์ศรีไม่เป็นภาระของโลก และสามารถเกื้อกูลประเทศที่มีศักยภาพทางเศรษฐกิจที่ดีกว่า

ยุทธศาสตร์การพัฒนา

ในการที่จะบรรลุวิสัยทัศน์และทำให้ประเทศไทยพัฒนาไปสู่อนาคตที่พึงประสงค์นั้น จำเป็นจะต้องมีการวางแผนและกำหนดยุทธศาสตร์การพัฒนาในระยะยาว และกำหนดแนวทางการพัฒนาของทุกภาคส่วนให้ขับเคลื่อนไปในทิศทางเดียวกัน ดังนั้น จึงจำเป็นต้องกำหนดยุทธศาสตร์ชาติในระยะยาว เพื่อถ่ายทอดแนวทางการพัฒนาสู่การปฏิบัติในแต่ละช่วงเวลาอย่างต่อเนื่องและมีการบูรณาการ และสร้างความเข้าใจถึงอนาคตของประเทศไทยร่วมกัน และเกิดการรวมพลังของภาคส่วนในสังคมทั้งประชาชน เอกชน ประชาสังคม ในการขับเคลื่อนการพัฒนาเพื่อการสร้างและรักษาไว้ซึ่งผลประโยชน์แห่งชาติและบรรลุวิสัยทัศน์ “ประเทศไทยมีความมั่นคง มั่งคั่ง ยั่งยืนเป็นประเทศพัฒนาแล้ว ด้วยการพัฒนาตามหลักปรัชญาของเศรษฐกิจพอเพียง” หรือคติพจน์ประจำชาติ “มั่นคง มั่งคั่ง ยั่งยืน” เพื่อให้ประเทศมีขีดความสามารถในการแข่งขัน มีรายได้สูงอยู่ในกลุ่มประเทศพัฒนาแล้ว คนไทยมีความสุข อยู่ดี กินดี สังคมมีความมั่นคงเสมอภาคและเป็นธรรม ซึ่งยุทธศาสตร์ชาติที่จะใช้เป็นกรอบแนวทางการพัฒนาในระยะ ๒๐ ปีต่อจากนี้ไป จะประกอบด้วย ๖ ยุทธศาสตร์ ได้แก่

- (๑) ยุทธศาสตร์ด้านความมั่นคง
- (๒) ยุทธศาสตร์ด้านการสร้างความสามารถในการแข่งขัน
- (๓) ยุทธศาสตร์การพัฒนาและเสริมสร้างศักยภาพคน
- (๔) ยุทธศาสตร์ด้านการสร้างโอกาสความเสมอภาคและเท่าเทียมกันทางสังคม
- (๕) ยุทธศาสตร์ด้านการสร้างการเติบโตบนคุณภาพชีวิตที่เป็นมิตรกับสิ่งแวดล้อม

(๖) ยุทธศาสตร์ด้านการปรับสมดุลและพัฒนาระบบการบริหารจัดการภาครัฐ โดยมีสาระสำคัญของแต่ละยุทธศาสตร์ สรุปได้ ดังนี้

๑. ยุทธศาสตร์ด้านความมั่นคง

มีเป้าหมายทั้งในการสร้างเสถียรภาพภายในประเทศและช่วยลดและป้องกันภัยคุกคามจากภายนอก รวมทั้งสร้างความเชื่อมั่นในกลุ่มประเทศอาเซียนและประชาคมโลกที่มีต่อประเทศไทย กรอบแนวทางที่ต้องให้ความสำคัญ อาทิ

- ๑.๑ การเสริมสร้างความมั่นคงของสถาบันหลักและการปกครองระบอบประชาธิปไตยอันมีพระมหากษัตริย์ทรงเป็นประมุข
- ๑.๒ การปฏิรูปกลไกการบริหารประเทศและพัฒนาความมั่นคงทางการเมือง ขจัดคอร์รัปชัน สร้างความเชื่อมั่นในกระบวนการยุติธรรม
- ๑.๓ การรักษาความมั่นคงภายในและความสงบเรียบร้อยภายใน ตลอดจนการบริหารจัดการความมั่นคงชายแดนและชายฝั่งทะเล
- ๑.๔ การพัฒนาระบบ กลไก มาตรการและความร่วมมือระหว่างประเทศทุกระดับ และรักษาคุณภาพความสัมพันธ์กับประเทศมหาอำนาจ เพื่อป้องกันและแก้ไขปัญหาความมั่นคงรูปแบบใหม่
- ๑.๕ การพัฒนาเสริมสร้างศักยภาพการป้องกันประเทศ การรักษาความสงบเรียบร้อยภายในประเทศสร้างความร่วมมือกับประเทศเพื่อนบ้านและมิตรประเทศ
- ๑.๖ การพัฒนาระบบการเตรียมความพร้อมแห่งชาติและระบบบริหารจัดการภัยพิบัติ รักษาความมั่นคงของฐานทรัพยากรธรรมชาติ สิ่งแวดล้อม
- ๑.๗ การปรับกระบวนการทำงานของกลไกที่เกี่ยวข้องจากแนวตั้งสู่แนวนอนมากขึ้น

๒. ยุทธศาสตร์ด้านการสร้างความสามารถในการแข่งขัน

เพื่อให้ประเทศไทยสามารถพัฒนาไปสู่การเป็นประเทศพัฒนาแล้ว ซึ่งจำเป็นต้องยกระดับประสิทธิภาพการผลิตและการใช้นวัตกรรมในการเพิ่มความสามารถในการแข่งขันและการพัฒนาอย่างยั่งยืนทั้งในสาขาอุตสาหกรรม เกษตรและบริการ การสร้างความมั่นคงและปลอดภัยด้านอาหาร การเพิ่มขีดความสามารถทางการค้าและการเป็นผู้ประกอบการ รวมทั้งการพัฒนาฐานเศรษฐกิจแห่งอนาคต ทั้งนี้ภายใต้กรอบการปฏิรูปและพัฒนาปัจจัยเชิงยุทธศาสตร์ทุกด้าน อันได้แก่ โครงสร้างพื้นฐานและระบบโลจิสติกส์ วิทยาศาสตร์ เทคโนโลยีและนวัตกรรม การพัฒนาทุนมนุษย์ และการบริหารจัดการทั้งในภาครัฐและภาคธุรกิจเอกชน กรอบแนวทางที่ต้องให้ความสำคัญ อาทิ

(๑) การพัฒนาสมรรถนะทางเศรษฐกิจ ได้แก่ การรักษาเสถียรภาพเศรษฐกิจและสร้างความเชื่อมั่น การส่งเสริมการค้าและการลงทุนที่อยู่บนการแข่งขันที่เป็นธรรมและรับผิดชอบต่อสังคม ตลอดจนการพัฒนาประเทศสู่ความเป็นชาติการค้าเพื่อให้ได้ประโยชน์จากห่วงโซ่มูลค่าในภูมิภาค และเป็นการยกระดับไปสู่ส่วนบนของห่วงโซ่มูลค่ามากขึ้น

(๒) การพัฒนาภาคการผลิตและบริการ บนฐานของการพัฒนานวัตกรรมและมีความเป็นมิตรต่อสิ่งแวดล้อม โดยมีการใช้ดิจิทัลและการค้าที่เข้มข้นเพื่อสร้างมูลค่าเพิ่มและขยายกิจกรรมการผลิตและบริการ

โดยมุ่งสู่ความเป็นเลิศในระดับโลกและในระดับภูมิภาคในอุตสาหกรรมหลายสาขา และในภาคบริการที่หลากหลายตามรูปแบบการดำเนินชีวิต การดำเนินธุรกิจที่เปลี่ยนไปรวมทั้งเป็นแหล่งอาหารคุณภาพ สะอาด และปลอดภัยของโลก

- **ภาคเกษตร** โดยเสริมสร้างฐานการผลิตให้เข้มแข็งและยั่งยืน เพิ่มขีดความสามารถในการแข่งขันของภาคเกษตร ส่งเสริมเกษตรกรรายย่อยให้ปรับไปสู่การทำเกษตรยั่งยืนที่เป็นมิตรกับสิ่งแวดล้อม และรวมกลุ่มเกษตรกรในการพัฒนาอาชีพที่เข้มแข็ง และการพัฒนาสินค้าเกษตรที่มีศักยภาพและอาหารคุณภาพสะอาด และปลอดภัย
- **ภาคอุตสาหกรรม** โดยพัฒนาอุตสาหกรรมศักยภาพ ยกกระดับการพัฒนาอุตสาหกรรมปัจจุบันที่มีศักยภาพสูง และพัฒนาอุตสาหกรรมอนาคตที่มีศักยภาพ โดยการใช้ดิจิทัลและการเข้ามาเพิ่มมูลค่า และยกระดับห่วงโซ่มูลค่าในระดับสูงขึ้น
- **ภาคบริการ** โดยขยายฐานการบริการให้มีความหลากหลาย ความเป็นเลิศและเป็นมิตรต่อสิ่งแวดล้อม โดยการยกระดับบริการที่เป็นฐานรายได้เดิม เช่น การท่องเที่ยว และพัฒนาให้ประเทศไทยเป็นศูนย์กลางการให้บริการสุขภาพ ธุรกิจบริการด้านการเงินและธุรกิจบริการด้านการเงินและธุรกิจบริการที่มีศักยภาพอื่น ๆ เป็นต้น

(๓) การพัฒนาผู้ประกอบการและเศรษฐกิจชุมชน พัฒนาทักษะผู้ประกอบการ ยกกระดับผลิตภาพแรงงานและพัฒนาวิสาหกิจขนาดกลางและขนาดย่อม (SMEs) สู่สากล และพัฒนาวิสาหกิจชุมชนและสถาบันเกษตรกร

(๔) การพัฒนาพื้นที่เศรษฐกิจพิเศษและเมืองพัฒนาเขตเศรษฐกิจพิเศษชายแดน และพัฒนาระบบเมืองศูนย์กลางความเจริญ จัดระบบผังเมืองที่มีประสิทธิภาพและมีส่วนร่วม มีการจัดการสิ่งแวดล้อมเมือง และโครงสร้างพื้นฐานทางสังคมและเศรษฐกิจที่สอดคล้องกับศักยภาพ

(๕) การลงทุนพัฒนาโครงสร้างพื้นฐานในการขนส่ง ด้านพลังงาน ระบบเทคโนโลยีสารสนเทศ และการสื่อสารและการวิจัยและพัฒนา

(๖) การเชื่อมโยงกับภูมิภาคและเศรษฐกิจโลก สร้างความเป็นหุ้นส่วนการพัฒนา กับนานาชาติ ส่งเสริมความร่วมมือกับนานาชาติในการสร้างความมั่นคงด้านต่าง ๆ เพิ่มบทบาทของไทยในองค์กรระหว่างประเทศ รวมถึงสร้างองค์ความรู้ด้านการต่างประเทศ

๓. ยุทธศาสตร์การพัฒนาและเสริมสร้างศักยภาพคน

เพื่อพัฒนาคนและสังคมไทยให้เป็นรากฐานที่แข็งแกร่งของประเทศมีความพร้อมทางกาย ใจ สติปัญญา ความเป็นสากล มีทักษะการคิดวิเคราะห์อย่างมีเหตุผล มีระเบียบวินัย เคารพกฎหมาย มีคุณธรรม จริยธรรม รู้คุณค่าความเป็นไทย มีครอบครัวที่มั่นคง กรอบแนวทางที่ต้องให้ความสำคัญ อาทิ

- (๑) การพัฒนาศักยภาพคนตลอดช่วงชีวิตให้สนับสนุนการเจริญเติบโตของประเทศ
- (๒) การยกระดับคุณภาพการศึกษาและการเรียนรู้ให้มีคุณภาพ เท่าเทียม และทั่วถึง
- (๓) การปลูกฝังระเบียบวินัย คุณธรรม จริยธรรม ค่านิยมที่พึงประสงค์
- (๔) การสร้างเสริมให้คนมีสุขภาพที่ดี

- (๕) การสร้างความอยู่ดีมีสุขของครอบครัวไทยเสริมสร้างบทบาทของสถาบันครอบครัวในการบ่มเพาะจิตใจให้เข้มแข็ง

๔. ยุทธศาสตร์ด้านการสร้างโอกาสความเสมอภาคและเท่าเทียมกันทางสังคม

เพื่อเร่งกระจายโอกาสการพัฒนาและสร้างความมั่นคงให้ทั่วถึง ลดความเหลื่อมล้ำไปสู่สังคมที่เสมอภาคและเป็นธรรม กรอบแนวทางที่ต้องให้ความสำคัญ อาทิ

- (๑) การสร้างความมั่นคงและการลดความเหลื่อมล้ำทางด้านเศรษฐกิจและสังคม
- (๒) การพัฒนาระบบบริการและระบบบริหารจัดการสุขภาพ
- (๓) การสร้างสภาพแวดล้อมและนวัตกรรมที่เอื้อต่อการดำรงชีวิตในสังคมสูงวัย
- (๔) การสร้างความเข้มแข็งของสถาบันทางสังคมทุนทางวัฒนธรรมและความเข้มแข็งของชุมชน
- (๕) การพัฒนาสื่อสารมวลชนให้เป็นกลไกในการสนับสนุนการพัฒนา

๕. ยุทธศาสตร์ด้านการสร้างการเติบโตบนคุณภาพชีวิตที่เป็นมิตรต่อสิ่งแวดล้อม

เพื่อเร่งอนุรักษ์ฟื้นฟูและสร้างความมั่นคงของฐานทรัพยากรธรรมชาติ และมีความมั่นคงด้านน้ำ รวมทั้งมีความสามารถในการป้องกันผลกระทบและปรับตัวต่อการเปลี่ยนแปลงสภาพภูมิอากาศและภัยพิบัติธรรมชาติ และพัฒนามุ่งสู่การเป็นสังคมสีเขียว กรอบแนวทางที่ต้องให้ความสำคัญ อาทิ

- (๑) การจัดระบบอนุรักษ์ ฟื้นฟูและป้องกันการทำลายทรัพยากรธรรมชาติ
- (๒) การวางระบบบริหารจัดการน้ำให้มีประสิทธิภาพทั้ง ๒๕ ลุ่มน้ำ เน้นการปรับระบบการบริหารจัดการทุกภัยอย่างบูรณาการ
- (๓) การพัฒนาและใช้พลังงานที่เป็นมิตรกับสิ่งแวดล้อม
- (๔) การพัฒนาเมืองอุตสาหกรรมเชิงนิเวศและเมืองที่เป็นมิตรกับสิ่งแวดล้อม
- (๕) การร่วมลดปัญหาโลกร้อนและปรับตัวให้พร้อมกับการเปลี่ยนแปลงสภาพภูมิอากาศ
- (๖) การใช้เครื่องมือทางเศรษฐศาสตร์และนโยบายการคลังเพื่อสิ่งแวดล้อม

๖. ยุทธศาสตร์ด้านการปรับสมดุลและพัฒนาระบบ

การบริหารจัดการภาครัฐ เพื่อให้หน่วยงานภาครัฐมีขนาดที่เหมาะสมกับบทบาทภารกิจ มีสมรรถนะสูง มีประสิทธิภาพและประสิทธิผลกระจายบทบาทภารกิจไปสู่ท้องถิ่นอย่างเหมาะสม กรอบแนวทางที่ต้องให้ความสำคัญ อาทิ

- (๑) การปรับปรุงโครงสร้าง บทบาท ภารกิจของหน่วยงานภาครัฐ ให้มีขนาดที่เหมาะสม
- (๒) การวางระบบบริหารราชการแบบบูรณาการ
- (๓) การพัฒนาระบบบริหารจัดการกำลังคนและพัฒนาบุคลากรภาครัฐ
- (๔) การต่อต้านการทุจริตและประพฤติมิชอบ
- (๕) การปรับปรุงกฎหมายและระเบียบต่าง ๆ ให้ทันสมัย เป็นธรรมและเป็นสากล
- (๖) การพัฒนาระบบการให้บริการประชาชนของหน่วยงานภาครัฐ
- (๗) การปรับปรุงการบริหารจัดการรายได้และรายจ่ายของภาครัฐ

กลไกการขับเคลื่อนกระบวนการพัฒนา

ยุทธศาสตร์ชาติจะเป็นแผนแม่บทหลักในการพัฒนาประเทศเพื่อให้ส่วนราชการและหน่วยงานต่าง ๆ ใช้เป็นแนวทางในการจัดทำแผนยุทธศาสตร์การพัฒนาประเทศในด้านต่าง ๆ อาทิ แผนพัฒนาเศรษฐกิจและสังคมแห่งชาติ แผนเฉพาะด้านต่าง ๆ เช่น ด้านความมั่นคง เศรษฐกิจ การศึกษา ศิลปวัฒนธรรม ฯลฯ แผนปฏิบัติการในระดับกระทรวงและในระดับพื้นที่ ให้มีความสอดคล้องกันตามห้วงเวลา นอกจากนี้ยุทธศาสตร์ชาติจะใช้เป็นกรอบในการจัดสรรงบประมาณและทรัพยากรอื่น ๆ ของประเทศ เพื่อขับเคลื่อนการพัฒนาอย่างมีเอกภาพ ให้บรรลุเป้าหมาย โดยจะต้องอาศัยการประสานความร่วมมือจากหลายภาคส่วน ภายใต้ระบบประชาธิปไตย คือความร่วมมือของภาครัฐ ภาคเอกชน ภาคประชาชนและประชาสังคม ทั้งนี้ รัฐธรรมนูญแห่งราชอาณาจักรไทย จะได้มีการกำหนดเกี่ยวกับบทบาทของยุทธศาสตร์ชาติไปสู่การปฏิบัติ เพื่อให้ส่วนราชการและหน่วยงานต่าง ๆ จะสามารถขับเคลื่อนการพัฒนาได้อย่างต่อเนื่องและบูรณาการ

แผนพัฒนาเศรษฐกิจและสังคมแห่งชาติ ฉบับที่ ๑๒(พ.ศ. ๒๕๖๖ – ๒๕๗๐)

วิสัยทัศน์

จากสถานะของประเทศและบริบทการเปลี่ยนแปลงต่าง ๆ ที่ประเทศกำลังประสบอยู่ ทำให้การกำหนดวิสัยทัศน์แผนพัฒนาฯ ฉบับที่ ๑๒ ยังคงมีความต่อเนื่องจากวิสัยทัศน์แผนพัฒนาฯ ฉบับที่ ๑๑ และกรอบหลักการของการวางแผนที่น้อมนำและประยุกต์ใช้หลักปรัชญาของเศรษฐกิจพอเพียง ยึดคนเป็นศูนย์กลางของการพัฒนาอย่างมีส่วนร่วม การพัฒนาที่ยึดหลักสมดุล ยั่งยืน โดยวิสัยทัศน์ของการพัฒนาในแผนพัฒนาฯ ฉบับที่ ๑๒ ต้องให้ความสำคัญกับการกำหนดทิศทางการพัฒนาที่มุ่งสู่การเปลี่ยนผ่านประเทศไทย จากประเทศที่มีรายได้ปานกลางไปสู่ประเทศที่มีรายได้สูง มีความมั่นคง และยั่งยืน สังคมอยู่ร่วมกันอย่างมีความสุข และนำไปสู่การบรรลุวิสัยทัศน์ระยะยาว “มั่นคง มั่งคั่ง ยั่งยืน” ของประเทศ

เป้าหมายการพัฒนาประเทศ

๑. การหลุดพ้นจากกับดักประเทศรายได้ปานกลางสู่รายได้สูง
 - (๑) เศรษฐกิจขยายตัวเฉลี่ยไม่ต่ำกว่าร้อยละ ๕.๐
 - (๒) ผลิตภัณฑ์มวลรวมในประเทศต่อหัว (GDP Per Capita) และรายได้ประชาชาติต่อหัว (DNP Per Capita) ณ สิ้นแผนพัฒนาฯ ฉบับที่ ๑๒ ในปี ๒๕๖๔ เพิ่มขึ้นเป็น ๓๑๗,๐๕๑ บาท (๙,๓๒๕ ดอลลาร์ สหรัฐ) และ ๓๐๑,๑๙๙ บาท (๘,๘๕๙ ดอลลาร์ สหรัฐ) ต่อคนต่อปี
 - (๓) ผลผลิตภาพการผลิตเพิ่มขึ้นไม่ต่ำกว่าเฉลี่ยร้อยละ ๒.๕ ต่อปี
 - (๔) การลงทุนรวมขยายตัวไม่ต่ำกว่าเฉลี่ยร้อยละ ๘.๐ (การลงทุนภาครัฐไม่ต่ำกว่าร้อยละ ๑๐.๐ และการลงทุนของภาคเอกชนขยายตัวไม่ต่ำกว่าเฉลี่ยร้อยละ ๗.๕ ในขณะที่ปริมาณการส่งออกขยายตัวเฉลี่ยไม่ต่ำกว่าร้อยละ ๔.๐ ต่อปี)
๒. การพัฒนาศักยภาพคนให้สนับสนุนการเจริญเติบโตของประเทศและการสร้างสังคมสูงวัยอย่างมีคุณภาพ
 - (๑) ประชาชนทุกช่วงวัยมีความมั่นคงทางด้านเศรษฐกิจและสังคม (Socio Economic Security) และมีคุณภาพชีวิตที่ดีขึ้น

- (๒) การศึกษาและการเรียนรู้ได้รับการพัฒนาคุณภาพ
- (๓) สถาบันทางสังคมมีความเข้มแข็งเป็นฐานรากที่เอื้อต่อการพัฒนาคน

๓. การลดความเหลื่อมล้ำในสังคม

- (๑) การกระจายรายได้มีความเท่าเทียมกันมากขึ้น
- (๒) บริการทางสังคมมีคุณภาพและมีการกระจายอย่างทั่วถึง

๔. การสร้างการเจริญเติบโตทางเศรษฐกิจและสังคมที่เป็นมิตรกับสิ่งแวดล้อม

- (๑) รักษาความมั่นคงของฐานทรัพยากร สร้างสมดุลระหว่างการอนุรักษ์และการใช้ประโยชน์อย่างยั่งยืนและเป็นธรรม
- (๒) ขับเคลื่อนประเทศสู่เศรษฐกิจและสังคมที่เป็นมิตรต่อสิ่งแวดล้อม
- (๓) เพิ่มขีดความสามารถในการรับมือภัยพิบัติและการเปลี่ยนแปลงสภาพภูมิอากาศ
- (๔) เพิ่มประสิทธิภาพและเสริมสร้างธรรมาภิบาลในการบริหารจัดการทรัพยากรธรรมชาติและสิ่งแวดล้อม
- (๕) มีการบริหารจัดการน้ำให้สมดุลระหว่างการอุปสงค์และอุปทานของน้ำ

๕. การบริหารราชการแผ่นดินที่มีประสิทธิภาพ

- (๑) การบริหารงานภาครัฐที่โปร่งใส เป็นธรรม มีประสิทธิภาพ และมีส่วนร่วม
- (๒) จัดการทุจริตคอร์รัปชัน
- (๓) มีการกระจายอำนาจที่เหมาะสม

กรอบยุทธศาสตร์แผนพัฒนาเศรษฐกิจและสังคมแห่งชาติ ฉบับที่ ๑๒

ประกอบด้วย ๑๐ ยุทธศาสตร์

- ๑. ยุทธศาสตร์การเสริมสร้างและพัฒนาศักยภาพทุนมนุษย์
- ๒. ยุทธศาสตร์การสร้างความเป็นธรรมลดความเหลื่อมล้ำในสังคม
- ๓. ยุทธศาสตร์การสร้างความเข้มแข็งทางเศรษฐกิจและแข่งขันได้อย่างยั่งยืน
- ๔. ยุทธศาสตร์ด้านการเติบโตที่เป็นมิตรกับสิ่งแวดล้อมเพื่อการพัฒนาอย่างยั่งยืน
- ๕. ยุทธศาสตร์ด้านความมั่นคง
- ๖. ยุทธศาสตร์ด้านการเพิ่มประสิทธิภาพและธรรมาภิบาลในภาครัฐ
- ๗. ยุทธศาสตร์ด้านการพัฒนาโครงสร้างพื้นฐานและระบบโลจิสติกส์
- ๘. ยุทธศาสตร์ด้านวิทยาศาสตร์ เทคโนโลยี การวิจัย และนวัตกรรม
- ๙. ยุทธศาสตร์การพัฒนาเมือง และพื้นที่เศรษฐกิจ
- ๑๐. ยุทธศาสตร์ด้านการต่างประเทศ ประเทศเพื่อนบ้าน และภูมิภาค

กรอบทิศทางการพัฒนาภาคตะวันออกเฉียงเหนือ

เป้าหมายการพัฒนาภาคตะวันออกเฉียงเหนือ ในระยะ ๕ ปี ข้างหน้า เร่งพัฒนาให้หลุดพ้นจากความยากจนก้าวสู่เป้าหมาย “อีสานพึ่งตนเอง” โดยใช้ศักยภาพ

- (๑) เป็นฐานการผลิตข้าวหอมมะลิคุณภาพสูง มาตรฐานปลอดภัยและอินทรีย์
- (๒) เป็นศูนย์กลางอุตสาหกรรมแปรรูปอาหารและเอทานอลของประเทศ

- (๓) เป็นแหล่งท่องเที่ยวทางโบราณคดียุคก่อนประวัติศาสตร์ อารยธรรมขอม วัฒนธรรม
ประเพณี แหล่งท่องเที่ยวธรรมชาติ และแหล่งท่องเที่ยวเชิงกีฬาระดับนานาชาติ
- (๔) เป็นประตูของประเทศ เชื่อมโยงไปสู่อนุภูมิภาคลุ่มน้ำโขง และเอเชียตะวันออกเฉียง

ประเด็นการพัฒนาเศรษฐกิจภาคตะวันออกเฉียงเหนือ ในช่วงแผนพัฒนา ฉบับที่ ๑๒ (พ.ศ. ๒๕๖๐-
๒๕๖๔)

- เพิ่มศักยภาพการผลิตไปสู่มาตรฐานเกษตรอินทรีย์และอาหารปลอดภัย โดยพัฒนาพื้นที่ทุ่ง
กุลาไร่ให้ ให้เป็นแหล่งผลิตข้าวหอมมะลิคุณภาพสูง
- ส่งเสริมการปรับเปลี่ยนไปสู่สินค้าเกษตรชนิดใหม่ตามศักยภาพของพื้นที่ อาทิ พืชผัก ผลไม้
ไม้ดอก โคเนื้อ โคนม ปลา เป็นต้น
- ส่งเสริมการรวมกลุ่มเกษตรกรและสถาบันเกษตรกร พัฒนาเครือข่ายกลุ่มเกษตรกรและ
วิสาหกิจชุมชนให้เป็นสหกรณ์การเกษตร
- พัฒนาเกษตรกรรมใหม่ให้ป็นมีอาชีพ โดยยึดหลักปรัชญาของเศรษฐกิจพอเพียง เกษตร
ทฤษฎีใหม่ และโครงการ ๑ ไร่ ๑ แสน ส่งเสริมตลาดสินค้าเกษตรในท้องถิ่นและตลาดอิเล็กทรอนิกส์
อย่างทั่วถึง
- พัฒนาอุตสาหกรรมเกษตรแปรรูปไปสู่ผลิตภัณฑ์ที่มีมูลค่าเพิ่มสูง โดยสนับสนุนและส่งเสริม
การวิจัยและพัฒนาเพื่อเพิ่มขีดความสามารถในการแข่งขันภาคอุตสาหกรรมอาหารของภาค
- ยกระดับมาตรฐานสินค้ากลุ่มผ้าไหม ผ้าฝ้าย ผ้าอ้อมคราม และส่งเสริมพื้นที่ที่มีศักยภาพให้
ก้าวไปสู่การเป็นศูนย์กลางแฟชั่นในระดับภูมิภาค
- ส่งเสริมอุตสาหกรรมขนาดย่อมผลิตสินค้าอุปโภคบริโภค ในพื้นที่เชื่อมโยงระเบียงเศรษฐกิจ
(ชัยภูมิ ขอนแก่น กาฬสินธุ์ ร้อยเอ็ด มุกดาหาร) เพื่อการส่งออกสู่ประเทศเพื่อนบ้าน โดยเน้น
อุตสาหกรรมสีเขียวและการใช้วัตถุดิบในพื้นที่
- เพิ่มศักยภาพการผลิตพลังงานทดแทน มีความสมดุลระหว่างพืชอาหารและพืชพลังงาน
- ยกระดับการท่องเที่ยวเชิงประเพณีวัฒนธรรม ธรรมชาติ และกีฬาสู่นานาชาติ โดยเพิ่ม
นวัตกรรมบริการท่องเที่ยวที่มีความหลากหลายตอบสนองกลุ่มเป้าหมาย

(๑). พัฒนาแหล่งท่องเที่ยวให้ได้มาตรฐาน ส่งเสริมกิจกรรมการท่องเที่ยวและพัฒนา
เส้นทางการท่องเที่ยวที่เชื่อมโยงในลักษณะเครือข่ายเพื่อกระจายนักท่องเที่ยวจากเมืองหลักไปสู่เมือง
รอง ชุมชนและท้องถิ่น

(๒). พัฒนาเส้นทางเชื่อมโยงแหล่งท่องเที่ยวกับประเทศเพื่อนบ้าน อาทิ สี่เหลี่ยม
วัฒนธรรมล้านช้าง เลย-อุดรธานี-หนองบัวลาภู-หนองคาย-สปป.ลาวโดยเร่งพัฒนาเส้นทางการ
ท่องเที่ยวแบบเชื่อมโยงพื้นที่และเชื่อมโยงกิจกรรมการท่องเที่ยวกับชุมชนและท้องถิ่น

- เพิ่มประสิทธิภาพการบริหารจัดการน้ำเพื่อการพัฒนาที่ยั่งยืน
 ๑. พัฒนาแหล่งน้ำเดิมและแหล่งน้ำธรรมชาติเพื่อเพิ่มประสิทธิภาพการกักเก็บ โดย
การปรับปรุงอ่างเก็บน้ำ หนอง/ฝายและพัฒนาแหล่งน้ำธรรมชาติให้สามารถเพิ่ม
ปริมาณการกักเก็บในพื้นที่
 ๒. พัฒนาแหล่งน้ำใหม่ในพื้นที่ลุ่มน้ำเลย ชี มูล และสร้างแหล่งกักเก็บ(แก้มลิง)
อ่างเก็บน้ำ/ฝาย/แหล่งน้ำขนาดเล็กในพื้นที่ที่เหมาะสมในพื้นที่การเกษตร
- พื้นฟูทรัพยากรป่าไม้ให้คงความอุดมสมบูรณ์และรักษาความหลากหลายทางชีวภาพใน
พื้นที่ต้นน้ำ เน้นการมีส่วนร่วมในการฟื้นฟู ปลูกป่า และป้องกันการบุกรุก เพื่อรักษาพื้นที่ป่าต้นน้ำและ

ป้องกันการชะล้างพังทลายของดิน อนุรักษ์พื้นที่ชุ่มน้ำ ตลอดจนส่งเสริมป่าชุมชน เพื่อให้เกิดการใช้ประโยชน์จากป่าไม้อย่างยั่งยืน

- พัฒนาเมืองให้น่าอยู่ (ให้ความสำคัญกับเมืองศูนย์กลางของจังหวัด) มีความสมดุล รักษาอัตลักษณ์ พื้นที่สีเขียว โครงสร้างพื้นฐานตอบสนองคนทุกกลุ่มวัย

แผนพัฒนากลุ่มจังหวัดภาคตะวันออกเฉียงเหนือตอนกลาง (ขอนแก่น ร้อยเอ็ด มหาสารคาม กาฬสินธุ์) ปี พ.ศ. ๒๕๖๖ - ๒๕๗๐

๑.จุดเน้นทางยุทธศาสตร์ (Positioning) ของกลุ่มจังหวัดและเจ้าภาพรับผิดชอบ ตามแผนปฏิบัติราชการกลุ่มจังหวัด

Positioning	จังหวัดเจ้าภาพ	หน่วยงานเจ้าภาพหลัก
ข้าว	ร้อยเอ็ด	สนง.เกษตรจังหวัด
อ้อย มันสำปะหลัง	กาฬสินธุ์	สนง.เกษตรจังหวัด
ไหม	ขอนแก่น	สนง.พัฒนาชุมชนจังหวัด
ท่องเที่ยว	มหาสารคาม	สนง.ท่องเที่ยวและกีฬาจังหวัด
การค้า การบริการ	ขอนแก่น	สนง.พาณิชย์จังหวัด

รายจังหวัด

กลุ่มจังหวัดภาคตะวันออกเฉียงเหนือตอนกลาง (กาฬสินธุ์ ขอนแก่น มหาสารคาม ร้อยเอ็ด)

จุดเน้นทางยุทธศาสตร์ (Positioning) ของกลุ่มจังหวัดและรายจังหวัดในกลุ่ม ตามแผนพัฒนากลุ่มจังหวัด พ.ศ. ๒๕๖๑ - ๒๕๖๔

กลุ่มจังหวัด	กาฬสินธุ์	ขอนแก่น	มหาสารคาม	ร้อยเอ็ด
ฐานการผลิตและแปรรูปการเกษตรที่ได้มาตรฐาน	ข้าวเหนียวเขาวง (GI)	ข้าวหอมมะลิ	ข้าวหอมมะลิ (GI)	ข้าวหอมมะลิ (GI)
แหล่งผลิตพลังงานทดแทน	- มันสำปะหลัง - อ้อย	- มันสำปะหลัง - อ้อย	- มันสำปะหลัง - อ้อย	- มันสำปะหลัง - อ้อย
ศูนย์กลางอุตสาหกรรมเกษตร การค้า การลงทุน การบริการ	- จุดสาขารวมเอทานอล - โรงงานแปรรูปมันสำปะหลัง - โรงงานน้ำตาล - โรงสีข้าว	- สนามบิน, รถไฟรางคู่ - ศูนย์กลางประชุมสัมมนา - ศูนย์กลางการแพทย์ - ศูนย์กลางศึกษาวิจัย - โรงงานน้ำตาล - โรงสีข้าว	- โรงงานน้ำตาล - โรงสีข้าว - ศูนย์กลางศึกษาวิจัย - โรงงานแปรรูปมันสำปะหลัง	- สนามบิน - โรงสีข้าว - โรงงานแปรรูปมันสำปะหลัง
การท่องเที่ยวเชิงวัฒนธรรมประเพณีและยุคก่อนประวัติศาสตร์	- การท่องเที่ยวเชิงวัฒนธรรมประเพณี - แหล่งท่องเที่ยวไดโนเสาร์	- การท่องเที่ยวเชิงวัฒนธรรมประเพณี - แหล่งท่องเที่ยวไดโนเสาร์	การท่องเที่ยวเชิงวัฒนธรรมประเพณี	การท่องเที่ยวเชิงวัฒนธรรมประเพณี
ไหมไทยสู่สากล	ผ้าไหมแพรวา (GI)	ผ้าไหมมัดหมี่ (GI)	ผ้าไหมสร้อยคอหมาก	ผ้าไหมสาเกต

จุดเน้นทางยุทธศาสตร์ของกลุ่มจังหวัด

แผนพัฒนาจังหวัดร้อยเอ็ด
แผนพัฒนาจังหวัดร้อยเอ็ด พ.ศ. ๒๕๖๖-๒๕๗๐
ประเด็นการพัฒนาที่สำคัญของจังหวัดร้อยเอ็ด ในระยะ ๕ ปี (พ.ศ. ๒๕๖๖-๒๕๗๐)

๑. เป้าหมายการพัฒนาจังหวัด (ระยะ ๕ ปี)

“ร้อยเอ็ดเมืองเกษตรอัจฉริยะ ท่องเที่ยวสร้างสรรค์ วัฒนธรรมสร้างมูลค่า สังคมพัฒนาอย่างยั่งยืน

๒. ตัวชี้วัดความสำเร็จตามเป้าหมายการพัฒนาจังหวัด

- ๒.๑ ผลิตภัณฑ์มวลรวมของจังหวัด(GPP)เพิ่มขึ้น
- ๒.๒ ประชาชนมีสุขภาพที่ดี หลุดพ้นความยากจน พึ่งตนเองได้

๓. พันธกิจ

- ๓.๑ ส่งเสริมการพัฒนาจังหวัดด้วยวิทยาศาสตร์ เทคโนโลยี และนวัตกรรม มุ่งสู่เมืองอัจฉริยะ
- ๓.๒ ส่งเสริมและพัฒนากระบวนการผลิตสินค้าเกษตรและข้าวหอมมะลิ เพื่อสร้างมูลค่า
- ๓.๓ พัฒนาขีดความสามารถทางการแข่งขัน ด้านการบริการ การท่องเที่ยว การค้า การลงทุน
- ๓.๔ พัฒนาคนให้มีคุณภาพ สร้างโอกาส สร้างอาชีพ รายได้ หลุดพ้นความยากจน
- ๓.๕ อนุรักษ์และฟื้นฟูทรัพยากรธรรมชาติและสิ่งแวดล้อมให้มีคุณภาพ
- ๓.๖ สร้างความมั่นคงภายในและส่งเสริมการให้บริการภาครัฐอย่างทั่วถึงและเป็นธรรม

๔. ประเด็นการพัฒนาของจังหวัด

๔.๑ ประเด็นการพัฒนาที่ ๑

๑) ประเด็นการพัฒนา

พัฒนาส่งเสริมการเกษตร แบบอัจฉริยะ และอุตสาหกรรมแปรรูปผลผลิตทางการเกษตรสู่เกษตรมูลค่าสูง

๒) วัตถุประสงค์

- ๑. เพื่อปรับโครงสร้างการผลิต ในพืชและสัตว์เศรษฐกิจ สู่ระบบเกษตรอัจฉริยะ และสร้างผลผลิตมูลค่าสูง
- ๒. เพื่อเพิ่มศักยภาพอุตสาหกรรมภาคครัวเรือน กลุ่มเกษตรกร สถาบันเกษตรกรที่เกี่ยวข้อง ให้มีความเข้มแข็งมีศักยภาพ สามารถแข่งขันได้
- ๓. เพื่อลดการทำเกษตรในพื้นที่ไม่เหมาะสม และปรับสู่การทำเกษตรทางเลือกที่มีมูลค่าสูงและเหมาะสม
- ๔. เพื่อเพิ่มรายได้ GPP ภาคเกษตรต่อสัดส่วน GPP จังหวัดให้สูงขึ้น

๓) เป้าหมายและตัวชี้วัด

- ๑. สัดส่วน GPP ภาคเกษตร ต่อ GPP จังหวัด เพิ่มขึ้น ร้อยละ ๓
- ๒. อัตราการขยายตัวของมูลค่าสินค้าเกษตรเป้าหมายเพิ่มขึ้น ร้อยละ ๕
- ๓. จำนวนเกษตรกรที่ทำการเกษตรแบบ Smart Farm เพิ่มขึ้น ๒๐๐ แปลง/ฟาร์ม
- ๔. ร้อยละ ของครัวเรือนมีน้ำเพื่อการเกษตรอย่างเพียงพอ

๔) แนวทางการพัฒนา

- ๑. ส่งเสริมการปรับเปลี่ยนการผลิตสินค้าเกษตรสู่เกษตรมูลค่าสูง และลดพื้นที่การทำเกษตรที่ไม่เหมาะสม ปรับสู่สินค้าชนิดใหม่ที่มีมูลค่าสูง เหมาะสมกับพื้นที่ และทิศทางของตลาด
- ๒. พัฒนาเกษตรกร กลุ่มเกษตรกร สถาบันเกษตรกรที่เกี่ยวข้องเพื่อยกระดับสู่การทำ

เกษตรสมัยใหม่ (Smart Farm) และต่อยอดสู่เกษตรชีวภาพตามแนวคิด BCG Model

๓. เพิ่มศักยภาพการผลิตข้าวหอมมะลิ มุ่งสู่มาตรฐานเกษตร GAP อินทรีย์ และ GI ให้ครอบคลุม โดยนำเทคโนโลยี และนวัตกรรมมาใช้

๔. พัฒนาระบบนิเวศน์ปัจจัยการผลิต ทั้งโครงสร้างพื้นฐานด้านแหล่งน้ำเพื่อการเกษตร ระบบฐานข้อมูลภาคเกษตรและแหล่งน้ำ(Big data) ของจังหวัด เพื่อสนับสนุนการทำเกษตรแบบแม่นยำ

๕. พัฒนาและส่งเสริมทุ่งกุลาร้องไห้ให้เป็นเขตเศรษฐกิจพิเศษข้าวหอมมะลิมูลค่าสูง อุตสาหกรรมแปรรูปเกษตรและอาหารของภูมิภาค

๔.๒ ประเด็นการพัฒนาที่ ๒

๑) ประเด็นการรพัฒนา

เสริมสร้างขีดความสามารถทางการแข่งขันด้านการค้า การลงทุน การบริการและท่องเที่ยว

๒) วัตถุประสงค์

๑. เพื่อให้อุตสาหกรรมครัวเรือน วิสาหกิจชุมชน SMEs อุตสาหกรรมแปรรูปมีขีด

ความสามารถทางการแข่งขันและเกิดการลงทุนเพิ่มขึ้น

๒. เพื่อยกระดับการบริการและการท่องเที่ยวและวัฒนธรรมให้มีมาตรฐาน เป็นที่รู้จักและ

ดึงดูดนักท่องเที่ยว นำมาสู่การสร้างมูลค่าเพิ่มให้กับเศรษฐกิจของจังหวัด

๓. เพื่อให้เกิดความเชื่อมโยงโครงข่ายคมนาคม เพิ่มประสิทธิภาพโลจิสติกส์ ทั้งระบบของ

จังหวัดเพื่อเชื่อมโยงกับระบบราง อุตสาหกรรมอากาศยาน เชื่อมภูมิภาค เพื่อเสริมสร้าง

ศักยภาพการค้า การลงทุน การบริการและการท่องเที่ยว

๔. เพื่อเพิ่มอัตราการขยายตัวทางเศรษฐกิจของจังหวัดให้เป็นอัตราเดียวกับการขยายตัวของภูมิภาค และของประเทศเดียวกับการขยายตัวของภูมิภาค และของประเทศ

๓) เป้าหมายและตัวชี้วัด

๑. รายได้จากการท่องเที่ยวของจังหวัด เพิ่มขึ้นร้อยละ ๕

๒. อัตราการขยายตัวของมูลค่าผลิตภัณฑ์มวลรวมนอกภาคการเกษตรของจังหวัดเพิ่มขึ้น ร้อยละ ๕

๓. มูลค่าการลงทุนเพิ่มขึ้น ร้อยละ ๒

๔) แนวทางการพัฒนา

๑. พัฒนาศักยภาพอุตสาหกรรมครัวเรือน วิสาหกิจชุมชน และ SMEs ให้มีขีดความสามารถทางการแข่งขันในระบบเศรษฐกิจสมัยใหม่

๒. พัฒนาโครงสร้างพื้นฐาน และสิ่งอำนวยความสะดวกเพื่อเชื่อมโยงเส้นทางท่องเที่ยวการค้า และการลงทุน

๓. ส่งเสริมกิจกรรมทางการท่องเที่ยวรูปแบบใหม่ และพัฒนาแหล่งท่องเที่ยวสำคัญ แหล่ง

ท่องเที่ยวชุมชนให้ได้มาตรฐาน รวมทั้งยกระดับวัฒนธรรมพื้นถิ่นเพื่อสร้างมูลค่าทางเศรษฐกิจ

๔. พัฒนาผลิตภัณฑ์พื้นถิ่นไปสู่มาตรฐานสากลเพื่อสร้างเศรษฐกิจในชุมชนให้เติบโตยิ่งขึ้น

๕. พัฒนาช่องทางการตลาดที่หลากหลายทั้งออนไลน์และออฟไลน์เพื่อรองรับระบบเศรษฐกิจแห่งอนาคต

๔.๓ ประเด็นการพัฒนาที่ ๓

๑) ประเด็นการพัฒนา

พัฒนาคมนทุกช่วงวัยและระบบนิเวศสนับสนุน (Ecosystem) เพื่อลดปัญหาความยากจน ความเหลื่อมล้ำ และมีคุณภาพชีวิตที่ดี

๒) วัตถุประสงค์

๑. เพื่อให้คนทุกช่วงวัยได้รับการพัฒนาศักยภาพ เป็นคนดี มีคุณภาพ มีความรู้ มีทักษะ เรียนรู้ได้ด้วยตนเองในทุกช่วงวัย
๒. เพื่อส่งเสริมและยกระดับอาชีพและรายได้ภาคครัวเรือนให้สูงขึ้น
๓. เพื่อพัฒนาคุณภาพชีวิตของประชาชนให้มีความเป็นอยู่ที่ดีขึ้น มีอาชีพมั่นคงสุขภาพดี
๔. เพื่อเพิ่มผลิตภาพแรงงานให้มีคุณภาพและความริเริ่มสร้างสรรค์
๕. เพื่อสร้างความเป็นธรรมและลดความเหลื่อมล้ำในทุกมิติ

๓) เป้าหมายและตัวชี้วัด

๑. คนยากจนตาม TPMP ของจังหวัดลดลง ร้อยละ ๒๕ ต่อปี
๒. ความเหลื่อมล้ำในการกระจายรายได้ของคนในจังหวัดร้อยเอ็ดลดลง ๐.๐๒
๓. อัตราผู้ป่วยและตายด้วยโรคท่อน้ำดีลดลง ร้อยละ ๑๐ ต่อปี
๔. ผลิตภาพแรงงานเพิ่มขึ้น ร้อยละ ๒ ต่อปี
๕. คุณภาพการศึกษาทุกระดับทุกประเภทเพิ่มสูงขึ้นกว่าค่ากลางของระดับประเทศภายในปี พ.ศ. ๒๕๗๐

๔) แนวทางการพัฒนา

๑. ยกระดับคุณภาพชีวิตให้ได้มาตรฐานและแก้ไขปัญหาความยากจนให้กับผู้มีรายได้น้อย โดยเฉพาะคนยากจนตาม TPMP เพื่อลดความเหลื่อมล้ำทางสังคม ด้วยแนวคิดโมเดล smart tambon ให้เกิดการแก้ไขปัญหาความยากจนแบบตรงจุด ยั่งยืน
๒. พัฒนาทักษะและยกระดับฝีมือแรงงานให้มีความพร้อมต่อการปรับโครงสร้างการผลิต และสอดคล้องกับทิศทางการตลาดแรงงาน ให้มีผลิตภาพเพิ่มขึ้น
๓. พัฒนาระบบป้องกันและควบคุมโรคพยาธิใบไม้ตับและมะเร็งท่อน้ำดี เพื่อลดอัตราผู้ป่วยและตาย
๔. ยกระดับคุณภาพการศึกษา การเรียนรู้ และการฝึกอบรมเท่าเทียม ทัวถึง ตามความเหมาะสมทุกช่วงวัย เพื่อเตรียมความพร้อมกำลังคนให้มีทักษะที่เหมาะสมสอดคล้องกับโลกยุคศตวรรษที่ ๒๑ และสามารถแข่งขันได้

๔.๔ ประเด็นการพัฒนาที่ ๔

๑) ประเด็นการพัฒนา

เสริมสร้างความสมดุลทรัพยากรธรรมชาติและสิ่งแวดล้อม พร้อมรับการเปลี่ยนแปลงของสภาพภูมิอากาศ และระบบเศรษฐกิจแบบ BCG อย่างยั่งยืน

๒) วัตถุประสงค์

๑. เพื่ออนุรักษ์และรักษาทรัพยากรธรรมชาติ สิ่งแวดล้อม ให้มีความยั่งยืน และมีความสมดุล
๒. เพื่อฟื้นฟูและสร้างฐานทรัพยากรธรรมชาติและสิ่งแวดล้อม เพื่อลดผลกระทบจากการเปลี่ยนแปลงของสภาพภูมิอากาศ
๓. เพื่อให้เกิดการบริหารจัดการทรัพยากรน้ำแบบบูรณาการสร้างโอกาสให้กับประชาชนทุกภาคส่วนเข้าถึงทรัพยากรน้ำได้อย่างเหมาะสม ป้องกันการเกิดอุทกภัยและภัยแล้งอย่างยั่งยืน

๔. เพื่อให้ขยะมูลฝอยของจังหวัดร้อยเอ็ด ทั้งระบบได้รับการจัดการอย่างถูกต้องตามหลักวิชาการ เป็นจังหวัดสะอาด

๓) เป้าหมายและตัวชี้วัด

๑. สัดส่วนของพื้นที่ป่าไม้เพิ่มขึ้น ร้อยละ ๒ ต่อปี
๒. ประชาชนมีน้ำอุปโภคและบริโภคที่เพียงพอทั้งปริมาณและคุณภาพ ร้อยละ ๑๐๐
๓. สัดส่วนของปริมาณขยะที่กำจัดถูกต้องต่อปริมาณขยะที่เกิดขึ้น ร้อยละ ๗๕
๔. ได้รับการประกาศให้เป็นจังหวัดสะอาดภายในปี ๒๕๗๐
๕. พื้นที่ความเสียหายอุทกภัยและภัยแล้งลดลง ร้อยละ ๒๐ ต่อปี

๔) แนวทางการพัฒนา

๑. อนุรักษ์และเพิ่มพื้นที่ทรัพยากรป่าไม้ของจังหวัดร้อยเอ็ดให้เกิดความสมดุลและยั่งยืน
๒. บริหารจัดการและรักษาคุณภาพสิ่งแวดล้อมเพื่อคุณภาพชีวิตที่ดี การนำยุทธศาสตร์ BCG Model มาใช้เป็นหลักในการบริหารจัดการด้านสิ่งแวดล้อม
๓. เพิ่มสมรรถนะและประสิทธิภาพการบริหารจัดการน้ำ พัฒนาแหล่งน้ำและระบบกระจายน้ำในพื้นที่แล้งและท่วมซ้ำซาก
๔. บริหารจัดการแก้ไขปัญหาขยะอย่างเป็นระบบและแก้ไขปัญหาสิ่งแวดล้อมอื่นๆ เพื่อมุ่งสู่การเป็นจังหวัดสะอาด
๕. ส่งเสริมการใช้พลังงานทางเลือกที่เป็นมิตรต่อสิ่งแวดล้อม เพื่อลดต้นทุนและเพิ่มมูลค่าทางการผลิตภาคเกษตร

๔.๕ ประเด็นการพัฒนาที่ ๕

๑) ประเด็นการพัฒนา

เสริมสร้างความมั่นคงภายใน และยกระดับการบริหารจัดการภาครัฐให้มีสมรรถนะสูง

๒) วัตถุประสงค์

๑. เพื่อให้ภาครัฐมีวัฒนธรรมการทำงานที่มุ่งผลสัมฤทธิ์และผลประโยชน์ส่วนรวม ตอบสนองความต้องการของประชาชนได้อย่างสะดวก รวดเร็ว โปร่งใส
๒. เพื่อให้ภาครัฐเกิดการพัฒนาสู่การเป็นรัฐบาลดิจิทัลเต็มรูปแบบ
๓. เพื่อให้มีระบบฐานข้อมูลภาครัฐ (Big Data) แบบบูรณาการ เพื่ออำนวยความสะดวกต่อการบริการและแก้ไขปัญหาให้ประชาชน และมีสมรรถนะสูง
๔. เพื่อลดปัญหาอาชญากรรมในคดี ๔ กลุ่ม จับกุมผู้กระทำผิดมาดำเนินคดีตามกฎหมาย

๓) เป้าหมายและตัวชี้วัด

๑. จังหวัดร้อยเอ็ดและองค์กรปกครองส่วนท้องถิ่น ผ่านการประเมินและมีค่าคะแนน ITA ระดับประเทศ เพิ่มขึ้นร้อยละ ๕๐
๒. จังหวัดมีการพัฒนาระบบราชการ ๔.๐ (PMQA ๔.๐) ให้อยู่ในระดับก้าวหน้า ภายในปี พ.ศ. ๒๕๗๐
๓. ร้อยละของจำนวนคดีอาชญากรรมในคดี ๔ กลุ่ม จับกุมผู้กระทำผิด ร้อยละ ๘๕
๔. เรื่องร้องเรียน ร้องทุกข์ ได้รับการดำเนินการแก้ไขไม่น้อยกว่าร้อยละ ๘๘

๔) แนวทางการพัฒนา

๑. เสริมสร้างความมั่นคงของสถาบันชาติ ศาสนา พระมหากษัตริย์ และสร้างความปรองดองสมานฉันท์
๒. เพิ่มประสิทธิภาพการป้องกันและปราบปรามอาชญากรรมและยาเสพติด และปัญหาสาธารณสุข

๓. ส่งเสริมสนับสนุนให้ส่วนราชการ หน่วยงาน และองค์กรปกครองส่วนท้องถิ่น บริหารราชการภายใต้หลักบริหารกิจการบ้านเมืองที่ดี โดยให้ประชาชนเข้ามามีส่วนร่วม
๔. ส่งเสริมพัฒนาบุคลากรภาครัฐด้านดิจิทัล เพื่อเตรียมความพร้อมสู่ระบบราชการอัจฉริยะ (Smart Governance) และจังหวัดดิจิทัลเต็มรูปแบบ
๕. พัฒนาระบบบริหารจัดการภาครัฐให้บริการอย่างทั่วถึงและเป็นธรรม

๕) ยุทธศาสตร์การพัฒนาขององค์กรปกครองส่วนท้องถิ่นในเขตจังหวัด

ยุทธศาสตร์การพัฒนาขององค์กรปกครองส่วนท้องถิ่นในเขตจังหวัดร้อยเอ็ดเพื่อจัดทำแผนพัฒนาท้องถิ่น (พ.ศ. ๒๕๖๖ – ๒๕๗๐)

“องค์กรปกครองส่วนท้องถิ่นในเขตจังหวัดร้อยเอ็ด มีบริการสาธารณะที่ดี เน้นการมีส่วนร่วมทุกภาคส่วน เพื่อการพัฒนาท้องถิ่นและประโยชน์ของประชาชนอย่างยั่งยืน”

พันธกิจ

๑. ส่งเสริมการจัดทำบริการสาธารณะให้ได้ประสิทธิภาพ เพื่อสร้างโอกาส สร้างอาชีพ รายได้ ยกระดับคุณภาพชีวิตให้มีความมั่นคง
 ๒. ส่งเสริมการสร้างภูมิคุ้มกันให้สามารถรองรับการเปลี่ยนแปลงอย่างมีประสิทธิภาพ
 ๓. ส่งเสริมการมีส่วนร่วมและประสานพลังทุกภาคส่วนในการขับเคลื่อนการพัฒนาท้องถิ่นเป้าประสงค์รวม
๑. ท้องถิ่นมีการพัฒนาอย่างยั่งยืน
 ๒. ประชาชนมีคุณภาพชีวิตที่ดี

ประเด็นยุทธศาสตร์

- ประเด็นยุทธศาสตร์ที่ ๑ พัฒนาด้านโครงสร้างพื้นฐาน
 ประเด็นยุทธศาสตร์ที่ ๒ พัฒนาด้านคุณภาพชีวิตและสังคม
 ประเด็นยุทธศาสตร์ที่ ๓ พัฒนาด้านเศรษฐกิจชุมชนท้องถิ่น
 ประเด็นยุทธศาสตร์ที่ ๔ พัฒนาด้านการบริหารจัดการและส่งเสริมการมีส่วนร่วม

ยุทธศาสตร์การพัฒนาท้องถิ่น ประเด็นยุทธศาสตร์ที่ ๑ พัฒนาด้านโครงสร้างพื้นฐานเป้าประสงค์

๑. ท้องถิ่นมีสาธารณูปโภค สาธารณูปการที่ได้มาตรฐานและเป็นมิตรกับสิ่งแวดล้อมตัวชี้วัด
๑. จำนวนโครงสร้างพื้นฐานที่ได้มาตรฐานเพิ่มขึ้น (จำนวน ๒๐๓ แห่ง/ปี)
๒. จำนวนชลประทานเพื่อการเกษตรเพิ่มขึ้น (จำนวน ๒๐ แห่ง/ปี)
๓. จำนวนทรัพยากรธรรมชาติและสิ่งแวดล้อมได้รับการฟื้นฟู (จำนวน ๒๐ แห่ง/ปี)
๔. จำนวนสถานที่กำจัดขยะมูลฝอยและสิ่งปฏิกูลเพิ่มขึ้นอย่างถูกหลักสุขาภิบาลเพิ่มขึ้น (จำนวน ๕ แห่ง/ปี)

กลยุทธ์

๑. พัฒนาระบบโครงสร้างพื้นฐานและสิ่งอำนวยความสะดวกให้ได้มาตรฐาน
๒. พัฒนาแหล่งน้ำเดิมและแหล่งน้ำธรรมชาติเพื่อเพิ่มประสิทธิภาพการกักเก็บ พัฒนาชลประทานและเขตไฟฟ้าเพื่อการเกษตรให้ครอบคลุมทุกพื้นที่ และเพิ่มประสิทธิภาพบริหารจัดการน้ำเพื่อการพัฒนาที่ยั่งยืน
๓. พัฒนาด้านผังเมือง การควบคุมอาคาร กำจัดขยะมูลฝอย สิ่งปฏิกูล น้ำเสีย การป้องกันและบรรเทาสาธารณภัย และการจราจร
๔. บริหารจัดการทรัพยากรป่าไม้และสิ่งแวดล้อมอย่างยั่งยืน ส่งเสริมการสร้างความตระหนักและการเรียนรู้ของประชาชนในการฟื้นฟู ปลูกป่า การป้องกันการบุกรุกป่าต้นน้ำและพื้นที่ลุ่มน้ำ และป้องกันการชะล้างพังทลายของดิน

ประเด็นยุทธศาสตร์ที่ ๒ พัฒนาด้านคุณภาพชีวิตและสังคม

เป้าประสงค์

๑. ประชาชนมีคุณภาพ มีงานทำ มีรายได้เพียงพอต่อการดำรงชีพ
๒. ชุมชนในท้องถิ่นเป็นสังคมที่เข้มแข็ง สมานฉันท์ เกื้อกูลและเอื้ออาทรต่อกัน

ตัวชี้วัด

๑. เด็ก/นักเรียนและเยาวชนได้รับการพัฒนาตามเกณฑ์มาตรฐานการศึกษาขั้นพื้นฐาน ร้อยละ ๑๐๐
๒. ประชาชนนำปรัชญาเศรษฐกิจพอเพียงมาดำรงชีวิต ร้อยละ ๘๕
๓. แรงงานได้พัฒนาสู่แรงงานมีฝีมือ ร้อยละ ๕๐
๔. ประชาชนเข้าถึงสวัสดิการด้านสาธารณสุขของรัฐ ร้อยละ ๑๐๐

กลยุทธ์

๑. พัฒนาคณะทุกช่วงวัย สร้างสังคมแห่งการเรียนรู้ตลอดชีวิต ยกย่องคุณภาพการศึกษาทั้งในระบบและนอกระบบ สืบทอดองค์ความรู้ ศิลปะ วัฒนธรรม จารีตประเพณีและภูมิปัญญาท้องถิ่น
๒. พัฒนาประชาชนในจังหวัดให้มีครอบครัวอบอุ่น ดำรงชีวิตอย่างมีความสุข ใช้ชีวิตแบบพอเพียง ตามปรัชญาเศรษฐกิจพอเพียง ส่งเสริมให้มีระบบการจัดการความรู้ภูมิปัญญาท้องถิ่น สนับสนุนชุมชนต้นแบบ
๓. พัฒนาศักยภาพแรงงาน ทั้งแรงงานในระบบ แรงงานนอกระบบและแรงงานวิสาหกิจชุมชน ไปสู่แรงงานที่มีความรู้ มีฝีมือและความเชี่ยวชาญ
๔. พัฒนาสวัสดิการสังคม การส่งเสริมและพัฒนาคุณภาพชีวิต สุขภาวะและสภาพแวดล้อม การป้องกันและระงับการระบาดของโรคติดต่อ ป้องกันปัญหาจากยาเสพติด ส่งเสริมสุขภาพพลานามัยของประชาชน และการเข้าถึงการรักษาของผู้ด้อยโอกาสทางสังคมและประชาชนทั่วไป
๕. พัฒนาคณะคุณภาพชีวิตและจัดสวัสดิการให้แก่ผู้สูงอายุ ผู้พิการและผู้ด้อยโอกาส
๖. ยกย่องสถานพยาบาลชุมชนในพื้นที่ห่างไกลให้ได้มาตรฐาน

ประเด็นยุทธศาสตร์ที่ ๓ พัฒนาด้านเศรษฐกิจชุมชนท้องถิ่น

เป้าประสงค์

๑. ประชาชนหลุดพ้นปัญหาความยากจน
๒. สินค้าการเกษตรของท้องถิ่นมีการเพิ่มมูลค่ามากขึ้น

ตัวชี้วัด

๑. การสร้างผลิตภัณฑ์ชุมชนของกลุ่มอาชีพต่าง ๆ เพิ่มขึ้น ร้อยละ ๕ ต่อปี
๒. จำนวนแหล่งท่องเที่ยวใหม่ที่สร้างขึ้น แหล่งท่องเที่ยวทางธรรมชาติ และแหล่งท่องเที่ยวเชิงวัฒนธรรมเพิ่มขึ้น (จำนวน ๒๐ แห่ง/ปี)
๓. มูลค่าผลผลิตทางการเกษตร การบริการ การผลิต การค้าเพิ่มขึ้น ร้อยละ ๕ ต่อปี
๔. จำนวนนวัตกรรมในท้องถิ่นเพิ่มขึ้น (จำนวน ๕ โครงการ/ปี)

กลยุทธ์

๑. ส่งเสริมการลงทุน ส่งเสริมแนวคิดเศรษฐกิจสร้างสรรค์ให้เกิดขึ้นแก่คนในชุมชน ส่งเสริมการพึ่งพาตนเองตามหลักปรัชญาเศรษฐกิจพอเพียง
๒. พัฒนาการท่องเที่ยวของจังหวัดให้เป็นพื้นที่เป้าหมายทางการท่องเที่ยว การสร้างแหล่งท่องเที่ยวใหม่ แหล่งท่องเที่ยวทางธรรมชาติ แหล่งท่องเที่ยวเชิงวัฒนธรรม แหล่งท่องเที่ยวเชิงเกษตรหรือการท่องเที่ยววิถีไทย ส่งเสริมกลุ่มอาชีพ การบริการ การผลิต การค้า อุตสาหกรรมการท่องเที่ยวและการบริการของจังหวัด

- ๓ สร้างมูลค่าเพิ่มให้กับผลิตผลทางการเกษตร ผลิตผลของกลุ่มอาชีพต่าง ๆ ส่งเสริมการใช้ปุ๋ยชีวภาพ การลดต้นทุนการผลิต และการใช้พลังงานทดแทน
๔. พัฒนาระบบการผลิตและส่งเสริมการแปรรูปสินค้าการเกษตรด้วยนวัตกรรม ให้เป็นเกษตรปลอดภัย สู่มาตรฐานสากลเกษตรอินทรีย์ เกษตรแปรรูป เกษตรอัตลักษณ์ท้องถิ่น เป็นมิตรต่อสิ่งแวดล้อม และสร้างนวัตกรรมใหม่เพื่อพัฒนาท้องถิ่น
๕. ส่งเสริมการวิจัยและพัฒนาเพื่อเพิ่มศักยภาพการผลิตและเพิ่มมูลค่าข้าวหอมมะลิ

ประเด็นยุทธศาสตร์ที่ ๔ พัฒนาด้านการบริหารจัดการและส่งเสริมการมีส่วนร่วม

เป้าประสงค์

๑. ภาครัฐ ภาคเอกชน และภาคประชาชนมีส่วนร่วมในการพัฒนาท้องถิ่น
๒. ท้องถิ่นมีการพัฒนาตามหลักธรรมาภิบาลของการบริหารกิจการบ้านเมืองที่ดี

ตัวชี้วัด

๑. จำนวนประชาชนมีความสำนึกพลเมืองเพิ่มขึ้น (จำนวน ๑๒,๐๐๐ คน/ปี)
๒. การมีส่วนร่วมของพลเมืองในโครงการพัฒนาต่าง ๆ เพิ่มขึ้น ร้อยละ ๑๐๐
๓. การตอบสนองความต้องการของประชาชนเพิ่มขึ้น ร้อยละ ๑๐๐

กลยุทธ์

๑. ส่งเสริมประชาธิปไตย สนับสนุนการพัฒนาประชาธิปไตยภาคพลเมือง การพัฒนาศักยภาพผู้นำชุมชน เสริมสร้างวัฒนธรรมและการมีส่วนร่วมของประชาชนในระบอบประชาธิปไตย
๒. เสริมสร้างการมีส่วนร่วมของประชาชน เพื่อแก้ปัญหา การปฏิรูป และการพัฒนาท้องถิ่นในทุก ๆ ด้านอย่างต่อเนื่อง
๓. บริหารแบบบูรณาการและแบบประชารัฐ ให้เกิดผลสัมฤทธิ์ต่อภารกิจของรัฐ
๔. สร้างความสงบ ความผาสุก ความมั่นคงในชีวิต อำนวยความยุติธรรม การลดความเหลื่อมล้ำในสังคม การสร้างโอกาสในการเข้าถึงหรือได้รับสิทธิและสวัสดิการของรัฐอย่างเท่าเทียมและเป็นธรรม
๕. ลดขั้นตอนการปฏิบัติงานขององค์กรปกครองส่วนท้องถิ่นให้มีประสิทธิภาพและเกิดความคุ้มค่าในเชิงภารกิจของรัฐ เพื่อให้ประชาชนได้รับการอำนวยความสะดวกและได้รับการตอบสนองความต้องการ
๖. เพิ่มประสิทธิภาพในการบริหารจัดการภาครัฐ สร้างบุคลากรขององค์กรปกครองส่วนท้องถิ่นให้เป็นคนดี คนเก่ง ยึดหลักคุณธรรม จริยธรรม มุ่งมั่นและเป็นมืออาชีพ

วิสัยทัศน์การพัฒนากองการบริหารส่วนตำบลเมืองน้อย

"เมืองน้อยพัฒนา การศึกษาก้าวไกล เศรษฐกิจสดใส ดำรงไว้ซึ่งวัฒนธรรม"

พันธกิจการพัฒนาท้องถิ่น

๑. จัดให้มีและบำรุงรักษาทางน้ำและทางบก
๒. รักษาความสะอาดของถนน ทางน้ำ ทางเดิน และที่สาธารณะ กำจัดขยะมูลฝอยและสิ่งปฏิกูล
๓. ป้องกันและบรรเทาสาธารณภัย
๔. ป้องกันและระงับโรคติดต่อ
๕. ส่งเสริมการศึกษา ศาสนาและวัฒนธรรม
๖. ส่งเสริมการพัฒนาสตรี เด็ก เยาวชน ผู้สูงอายุและผู้พิการ
๗. คุ้มครอง ดูแล และบำรุงรักษาทรัพยากรธรรมชาติและสิ่งแวดล้อม
๘. การจัดให้มีน้ำเพื่อการอุปโภค บริโภคและการเกษตร
๙. บำรุงและส่งเสริมการประกอบอาชีพของราษฎร

จุดมุ่งหมายเพื่อการพัฒนาที่ยั่งยืน

๑. การคมนาคมทั้งทางน้ำและทางบกมีความสะดวก
๒. การรักษาความสะอาดของถนน ทางน้ำ ทางเดินและที่สาธารณะ กำจัดขยะมูลฝอยและสิ่งปฏิกูล
๓. รณรงค์ป้องกันและระงับโรคติดต่อ
๔. การป้องกันและบรรเทาสาธารณภัย
๕. ส่งเสริมการศึกษา ศาสนาและวัฒนธรรม
๖. ส่งเสริมการพัฒนาสตรี เด็ก เยาวชน ผู้สูงอายุและผู้พิการ
๗. คุ้มครอง ดูแล และบำรุงรักษาทรัพยากรธรรมชาติและสิ่งแวดล้อม
๘. การจัดให้มีน้ำเพื่อการอุปโภค บริโภคและการเกษตร
๙. ส่งเสริมการประกอบอาชีพของราษฎร

ยุทธศาสตร์การพัฒนากองการบริหารส่วนตำบล

ยุทธศาสตร์ที่ ๑ การพัฒนาด้านโครงสร้างพื้นฐาน

แนวทางการพัฒนา ๑.๑ พัฒนาเส้นทางคมนาคม และวิศวกรรมจราจรทางบกภายในท้องถิ่นและเชื่อมโยงระหว่างท้องถิ่น

แนวทางการพัฒนา ๑.๒ พัฒนา ปรับปรุงและบำรุงรักษาสาธารณูปโภคและสาธารณูปการให้มีอย่างทั่วถึงและเพียงพอ

แนวทางการพัฒนา ๑.๓ จัดให้มี พัฒนา ปรับปรุงและบำรุงพื้นที่สาธารณะประโยชน์ของชุมชน

ยุทธศาสตร์ที่ ๒ การพัฒนาด้านแหล่งน้ำ

แนวทางการพัฒนา ๒.๑ ก่อสร้าง ปรับปรุงแหล่งน้ำอุปโภค บริโภคและน้ำเพื่อการเกษตร

ยุทธศาสตร์ที่ ๓ การพัฒนาด้านการศึกษา ศาสนาและวัฒนธรรม

แนวทางการพัฒนา ๓.๑ การจัดการศึกษาและสนับสนุนการศึกษาขั้นพื้นฐานให้มีอย่างเพียงพอทั่วถึงได้มาตรฐานและสอดคล้องตามปรัชญาเศรษฐกิจพอเพียง

แนวทางการพัฒนา ๓.๒ ส่งเสริม สืบสานจารีตประเพณี ศาสนาและวัฒนธรรมอันดีงาม

ให้คงอยู่กับท้องถิ่นสืบไป

- แนวทางการพัฒนา ๓.๓ พัฒนา และส่งเสริมให้มีการจัดตั้งศูนย์พัฒนาเด็กเล็กที่มีมาตรฐานทั่วทั้งจังหวัด
- แนวทางการพัฒนา ๓.๔ เสริมสร้าง สนับสนุนและส่งเสริมให้เยาวชนมีคุณธรรม จริยธรรม ดำรงตนอยู่ในสังคมปัจจุบันอย่างรู้เท่าทัน มีความสุขตามวิถีวัฒนธรรมไทย

ยุทธศาสตร์ที่ ๔ การพัฒนาด้านเศรษฐกิจ

- แนวทางการพัฒนา ๔.๑ สนับสนุนการพัฒนาให้ความรู้และส่งเสริมอาชีพแก่ประชาชนให้มีรายได้เพียงพอและทั่วถึง
- แนวทางการพัฒนา ๔.๒ จัดให้มีและบำรุงรักษาตลาด เพื่อรองรับสินค้าที่ผลิตได้ของประชาชน
- แนวทางการพัฒนา ๔.๓ ส่งเสริมการดำเนินชีวิตตามแนวพระราชดำริเศรษฐกิจพอเพียง และเกษตรอินทรีย์
- แนวทางการพัฒนา ๔.๔ ส่งเสริม สนับสนุน ระบบสหกรณ์และวิสาหกิจชุมชน

ยุทธศาสตร์ที่ ๕ การพัฒนาด้านสังคมและสิ่งแวดล้อม

- แนวทางการพัฒนา ๕.๑ มุ่งเน้นการป้องกันโดยพัฒนาสภาพแวดล้อมชุมชนและส่งเสริมสุขภาพอนามัยชีวิตความเป็นอยู่ของประชาชน
- แนวทางการพัฒนา ๕.๒ สนับสนุนการป้องกันและแก้ไขปัญหาเสพติดและความปลอดภัยในชีวิตและทรัพย์สินของประชาชน
- แนวทางการพัฒนา ๕.๓ ส่งเสริมและสนับสนุนการจัดสวัสดิการสังคมและพัฒนาคุณภาพชีวิตเด็ก เยาวชนสตรี ผู้สูงอายุ ผู้พิการ และผู้ด้อยโอกาสทางสังคม
- แนวทางการพัฒนา ๕.๔ เสริมสร้างมาตรการป้องกันและบรรเทาสาธารณภัยและกู้ชีพกู้ภัย
- แนวทางการพัฒนา ๕.๕ ส่งเสริมการออกกำลังกาย แข่งขันกีฬาและนันทนาการ
- แนวทางการพัฒนา ๕.๖ จัดให้มีและสนับสนุนสุสานและฌาปนสถาน
- แนวทางการพัฒนา ๕.๗ สร้างจิตสำนึกและความตระหนักในการจัดการทรัพยากรธรรมชาติและสิ่งแวดล้อม โดยส่งเสริมให้มีการใช้ทรัพยากรธรรมชาติที่มีอยู่อย่างจำกัดให้เกิดความคุ้มค่าและเกิดประโยชน์สูงสุดและคงอยู่กับชุมชนได้อย่างยั่งยืน
- แนวทางการพัฒนา ๕.๘ จัดให้มีระบบบำบัดน้ำเสีย การจัดการขยะและสิ่งปฏิกูล

ยุทธศาสตร์ที่ ๖ ยุทธศาสตร์การบริหารกิจการบ้านเมืองที่ดี

- แนวทางการพัฒนา ๖.๑ ส่งเสริมสนับสนุนเกี่ยวกับการดำเนินงานของสาธารณสุขหมู่บ้าน และกลุ่มองค์กรอื่น ๆ
- แนวทางการพัฒนา ๖.๒ เพิ่มช่องทางในการรับรู้ข้อมูลข่าวสารให้แก่ประชาชน
- แนวทางการพัฒนา ๖.๓ ส่งเสริม สนับสนุนให้องค์กรปกครองส่วนท้องถิ่นมีความเข้มแข็ง ร่วมมือแลกเปลี่ยนเรียนรู้ในการพัฒนาท้องถิ่น
- แนวทางการพัฒนา ๖.๔ ปรับปรุงและพัฒนาความรู้ ความสามารถบุคลากร
- แนวทางการพัฒนา ๖.๕ พัฒนาประสิทธิภาพการปฏิบัติงานและปรับปรุงพัฒนาการจัดเก็บรายได้
- แนวทางการพัฒนา ๖.๖ ปรับปรุง พัฒนาและจัดให้มีเครื่องมือ เครื่องใช้ และสถานที่ปฏิบัติงานให้ ทันสมัย สะดวก เอื้ออำนวยต่อการให้บริการประชาชน

เป้าประสงค์

องค์การบริหารส่วนตำบับเมืองน้อย มุ่งหวังอย่างยิ่งที่จะพัฒนาท้องถิ่นให้เจริญก้าวหน้า ซึ่งจะส่งผลทำให้ประชาชนมีความเป็นอยู่ที่ดี และสะดวกสบายมากยิ่งขึ้น จึงได้กำหนดเป้าประสงค์เพื่อให้สามารถดำเนินการจัดกิจกรรมต่าง ๆ บรรลุตามพันธกิจและวิสัยทัศน์ที่กำหนด ดังนี้

๑. ระบบการคมนาคมขนส่ง มีประสิทธิภาพ ได้มาตรฐาน และเพียงพอต่อความต้องการของประชาชน
๒. เศรษฐกิจชุมชนมีความเข้มแข็ง มีศักยภาพในการพัฒนาอาชีพ ประชาชนมีรายได้เพิ่มขึ้น
๓. การพัฒนาคุณภาพชีวิต การจัดการด้านสวัสดิการสังคม การศึกษา กีฬา นันทนาการ และสาธารณสุข มีประสิทธิภาพ ประชาชนมีความปลอดภัยในชีวิตและทรัพย์สิน
๔. การบริหารงานและการปฏิบัติงานของ อบต. มีประสิทธิภาพ ส่งเสริมกระบวนการมีส่วนร่วมและความร่วมมือทุกภาคส่วนในการพัฒนาท้องถิ่น
๕. ทรัพยากรธรรมชาติและสิ่งแวดล้อมได้รับการดูแลรักษา ประชาชนมีส่วนร่วมในการอนุรักษ์ และฟื้นฟู

ตัวชี้วัด

ยุทธศาสตร์การพัฒนา	ตัวชี้วัด
ยุทธศาสตร์การพัฒนา ด้านโครงสร้างพื้นฐาน	๑. ร้อยละ ระยะทางของถนนที่ได้มาตรฐาน ๒. ร้อยละของประชาชนเดินทางสะดวก ๓. ร้อยละของอุบัติเหตุลดลง ๔. ร้อยละของประชาชนที่พึงพอใจ
ยุทธศาสตร์การพัฒนา ด้านแหล่งน้ำ	๑. ร้อยละของครัวเรือนที่มีน้ำอุปโภค-บริโภค ๒. ร้อยละของประชาชนที่พึงพอใจ ๓. ร้อยละของครัวเรือนที่มีน้ำเพื่อการเกษตร
ยุทธศาสตร์การพัฒนา ด้านการศึกษา ศาสนาและวัฒนธรรม	๑. จำนวนโครงการ/กิจกรรมเพื่อส่งเสริมพัฒนาทางการศึกษา ๒. จำนวนโครงการ/กิจกรรมเพื่อเฉลิมพระเกียรติ ๓. จำนวนโครงการ/กิจกรรมเพื่อส่งเสริมด้านศาสนา และวัฒนธรรม ๔. ร้อยละของความพึงพอใจของประชาชน
ยุทธศาสตร์การพัฒนา ด้านเศรษฐกิจ	๑. จำนวนโครงการ/กิจกรรมในการส่งเสริมอาชีพ ๒. จำนวนโครงการ/กิจกรรมในการฝึกอาชีพ ๓. ร้อยละของประชาชนที่พึงพอใจ ๔. ร้อยละของรายได้เพิ่มขึ้น
ยุทธศาสตร์การพัฒนา ด้านสังคมและสิ่งแวดล้อม	๑. จำนวนครั้งในการรณรงค์สร้างจิตสำนึกความตระหนักในการ อนุรักษ์ฟื้นฟูทรัพยากรธรรมชาติ ๒. ร้อยละของประชาชนที่ได้รับสวัสดิการจากภาครัฐ ๓. ร้อยละของสถานที่ออกกกำลังกาย ๔. ร้อยละของประชาชนที่พึงพอใจ
ยุทธศาสตร์พัฒนาด้าน การบริหารกิจการบ้านเมืองที่ดี	๑. จำนวนบุคลากรที่เข้าร่วมโครงการพัฒนาตนเอง ๒. ร้อยละความพึงพอใจของประชาชนต่อการดำเนินงานในการ พัฒนาท้องถิ่น ๓. ร้อยละของความพึงพอใจในการทำงานของบุคลากรและการ ให้บริการ

คำเป้าหมาย

ยุทธศาสตร์	เป้าหมาย
ยุทธศาสตร์การพัฒนาด้านโครงสร้างพื้นฐาน	-การพัฒนาโครงสร้างพื้นฐาน โดยมุ่งสร้างและบูรณะถนนและสาธารณูปโภคสาธารณูปการ เพื่อความเป็นอยู่ที่ดีของประชาชน
ยุทธศาสตร์การพัฒนาด้านแหล่งน้ำ	-การพัฒนาแหล่งน้ำ ช่วยให้พื้นที่เพาะปลูกมีน้ำอย่างอุดมสมบูรณ์ สามารถทำการเพาะปลูกได้ทั้งฤดูฝนและฤดูแล้ง ช่วยให้ได้ผลผลิตมากขึ้น ทำให้ประชาชนมีรายได้มากขึ้น และช่วยให้ประชาชนมีน้ำเพื่อการอุปโภคบริโภคที่สะอาดอย่างพอเพียงตลอดปี ทำให้มีสุขภาพพลานามัยดีขึ้น ยังช่วยให้มีแหล่งน้ำสำหรับการเลี้ยงสัตว์ และยังมีการปล่อยพันธุ์ปลา ทำให้ประชาชนตามหมู่บ้านใกล้เคียงสามารถมีปลาบริโภคภายในครอบครัว หรือมีรายได้เสริมเพิ่มขึ้น
ยุทธศาสตร์การพัฒนาด้านการศึกษา ศาสนา และวัฒนธรรม	<ol style="list-style-type: none"> ๑. พัฒนา ส่งเสริม สนับสนุน การศึกษาทั้งในระบบ และนอกระบบ ๒. ส่งเสริมและสนับสนุนงานศาสนา วัฒนธรรม และนันทนาการ ๓. ส่งเสริมและสนับสนุนให้มีคุณธรรม จริยธรรม
ยุทธศาสตร์การพัฒนาด้านเศรษฐกิจ	-ส่งเสริมการเกษตร และสร้างอาชีพเพื่อเพิ่มรายได้ให้กับประชาชน ตามแนวปรัชญาเศรษฐกิจพอเพียง
ยุทธศาสตร์การพัฒนาด้านสังคมและสิ่งแวดล้อม	<ol style="list-style-type: none"> ๑. พัฒนา ส่งเสริม สนับสนุนการบริการสาธารณสุขของหมู่บ้าน การป้องกันและระงับโรคติดต่อ ควบคุมป้องกันโรคระบาดในพื้นที่ ๒. ดำเนินการแก้ไขปัญหาเสพติด เพิ่มศักยภาพการปฏิบัติงานให้แก่ อปพร. เพิ่มประสิทธิภาพการป้องกันและบรรเทาสาธารณภัยและลดอุบัติเหตุบนท้องถนน ให้ความรู้และปลูกจิตสำนึกให้ประชาชนมีความสามัคคี ประองดองสมานฉันท์ เพื่อความมั่นคงของชาติ ๓. พัฒนาสังคมและส่งเสริมคุณภาพชีวิตให้กับผู้สูงอายุ ผู้พิการ ผู้ป่วยเอดส์ ผู้ยากไร้ และผู้ด้อยโอกาส ๔. การอนุรักษ์ทรัพยากรธรรมชาติและสิ่งแวดล้อม เช่น ปลูกต้นไม้ อนุรักษ์ฟื้นฟูแหล่งน้ำ การบริหารจัดการขยะ
ยุทธศาสตร์การบริหารกิจการบ้านเมืองที่ดี	-พัฒนาขีดความสามารถในการให้บริการ และเพิ่มช่องทางการรับรู้ข้อมูลข่าวสารให้แก่ประชาชน สนับสนุนให้ อปท. มีความเข้มแข็ง เกื้อกูลกันในการพัฒนาท้องถิ่น และพัฒนาอุปกรณ์ เครื่องมือ เครื่องใช้และสถานที่ในการปฏิบัติงาน เพื่อมุ่งสร้างประสิทธิภาพการบริหารจัดการองค์กรให้พร้อมบริการประชาชน

กลยุทธ์

เพื่อให้บรรลุวิสัยทัศน์ขององค์การบริหารส่วนตำบลเมืองน้อย จำเป็นอย่างยิ่งที่จะต้องให้ความสำคัญกับการวางบทบาทการพัฒนาตำบลเมืองน้อยในอนาคตอย่างเหมาะสม สอดคล้องกับปัญหาความต้องการของประชาชน รวมทั้งสอดคล้องกับศักยภาพและบทบาทหน้าที่ขององค์การบริหารส่วนตำบล เพื่อที่จะให้ประชาชนได้รับประโยชน์สูงสุด ดังนั้น จึงได้กำหนดกลยุทธ์ ดังนี้

๑. การพัฒนาด้านโครงสร้างพื้นฐาน
๒. การพัฒนาด้านแหล่งน้ำ
๓. การพัฒนาด้านการศึกษา ศาสนาและวัฒนธรรม
๔. การพัฒนาด้านเศรษฐกิจ
๕. การพัฒนาด้านสังคมและสิ่งแวดล้อม
๖. การบริหารกิจการบ้านเมืองที่ดี

จุดยืนทางยุทธศาสตร์

องค์การบริหารส่วนตำบลเมืองน้อย ให้ความสำคัญต่อการดำเนินการแก้ไขปัญหาความเดือดร้อน และการพัฒนาคุณภาพชีวิตของประชาชนในพื้นที่ในด้านต่าง ๆ โดยเฉพาะการปรับปรุง พื้นฟู พัฒนาการจัดให้บริการสาธารณะ หรือโครงสร้างพื้นฐาน ซึ่งถือเป็นภารกิจหลักขององค์กรปกครองส่วนท้องถิ่น ตลอดจนการพัฒนาด้านการศึกษา อันเป็นรากฐานสำคัญต่อการพัฒนาคน พัฒนาประเทศ หมักคุณภาพสูง การพัฒนาที่ยั่งยืน ควบคู่กับการพัฒนาด้านสังคม เศรษฐกิจ สภาพแวดล้อมต่าง ๆ ที่เกี่ยวข้องโดยตรงกับชีวิตความเป็นอยู่ของประชาชน โดยยึดหลักการมีส่วนร่วม ความสอดคล้องกับนโยบายรัฐบาล และแผนพัฒนาระดับต่าง ๆ รวมถึงการพิจารณา วอเคราะห์สภาพปัญหา ความต้องการของประชาชน และความพึงพอใจของประชาชนที่มีต่อการพัฒนา องค์การบริหารส่วนตำบลเมืองน้อย จึงกำหนดจุดยืนทางยุทธศาสตร์การพัฒนา ไว้ ๖ ประเด็น ยุทธศาสตร์ ดังนี้

๑. ยุทธศาสตร์การพัฒนาด้านโครงสร้างพื้นฐาน
๒. ยุทธศาสตร์การพัฒนาด้านแหล่งน้ำ
๓. ยุทธศาสตร์การพัฒนาด้านการศึกษา ศาสนาและวัฒนธรรม
๔. ยุทธศาสตร์การพัฒนาด้านเศรษฐกิจ
๕. ยุทธศาสตร์การพัฒนาด้านสังคมและสิ่งแวดล้อม
๖. ยุทธศาสตร์การบริหารกิจการบ้านเมืองที่ดี

ความเชื่อมโยงของยุทธศาสตร์ในภาพรวม

ในภาพรวมแล้วยุทธศาสตร์การพัฒนาขององค์การบริหารส่วนตำบลเมืองน้อย มุ่งพัฒนา ๖ ด้าน ได้แก่ ยุทธศาสตร์การพัฒนาด้านโครงสร้างพื้นฐาน ยุทธศาสตร์การพัฒนาด้านแหล่งน้ำ ยุทธศาสตร์การพัฒนาด้านการศึกษา ศาสนาและวัฒนธรรม ยุทธศาสตร์การพัฒนาด้านเศรษฐกิจ ยุทธศาสตร์การพัฒนาด้านสังคมและสิ่งแวดล้อม และยุทธศาสตร์การบริหารกิจการบ้านเมืองที่ดี

การวิเคราะห์เพื่อพัฒนาท้องถิ่น

องค์การบริหารส่วนตำบลเมืองน้อย ได้จัดให้มีการประชาคมเพื่อรวบรวมความคิดเห็นในการพัฒนาท้องถิ่น ในการนี้จึงได้นำข้อมูลต่าง ๆ ซึ่งผ่านการแสดงความคิดเห็นจากประชาชน การสำรวจ/ออกพื้นที่ ข้อมูลความจำเป็นพื้นฐาน (จปฐ.) ข้อมูล กชช ๒ ค. และข้อมูลการจัดทำแผนชุมชนของตำบลเมืองน้อยมาวิเคราะห์ และสรุปปัญหาความต้องการของประชาชน ดังนี้

ปัญหา	สภาพปัญหา/สาเหตุ
๑. ด้านการศึกษา	๑. บุคลากรทางการศึกษาไม่เพียงพอ ๒. ขาดสื่อวัสดุอุปกรณ์การเรียนการสอน ครุภัณฑ์การศึกษาที่มีคุณภาพ
๒. ด้านเศรษฐกิจ	๑. ปัญหาความยากจน ค่าครองชีพที่สูงขึ้น ๒. การใช้สารเคมีในกระบวนการผลิต ส่งผลต่อสุขภาพ ชีวิตของประชาชน ๓. ต้นทุนการผลิตสูง แต่ผลผลิตทางการเกษตรราคาตกต่ำ ทำให้รายได้ไม่เพียงพอกับรายจ่าย ๔. ขาดการรวมกลุ่มของเกษตรกร ๕. ขาดเครื่องมือที่ทันสมัยในการประกอบอาชีพ ๖. ปัญหาพื้นที่การเกษตรจากภัยธรรมชาติ เช่น ภัยแล้ง ๗. เส้นทางขนส่งสินค้าชำรุด เสียหาย ทำให้การขนส่งสินค้าล่าช้า สิ้นเปลืองค่าใช้จ่าย
๓. ด้านสังคม	๑. ปัญหายาเสพติดในพื้นที่ ๒. ปัญหาครอบครัว สังคมไม่เข้มแข็ง ๓. การดูแลคนพิการ ผู้ด้อยโอกาส และผู้สูงอายุจากรัฐยังไม่เท่าถึง
๔. ด้านสิ่งแวดล้อม	๑. ประชาชนขาดจิตสำนึกในการอนุรักษ์สิ่งแวดล้อม ๒. ปัญหาฝักตบขวา วัชพืช ๓. สภาพคลองตันเขิน ๔. ปัญหาเรื่องการบริหารจัดการขยะ
๕. ด้านบริการสาธารณะ	๑. ถนนชำรุดเสียหาย เป็นหลุมเป็นบ่อ ทำให้เกิดอุบัติเหตุบ่อยครั้ง ๒. ถนนไม่ได้มาตรฐาน เนื่องจากเป็นถนนลูกรังและแคบไม่มีไหล่ทาง ๓. ขาดงบประมาณในการขยายเขตไฟฟ้า ๔. น้ำสำหรับอุปโภค-บริโภคไม่เพียงพอ ๕. ไฟฟ้าสาธารณะไม่เพียงพอ ๖. ระบบเสียงตามสายใช้งานไม่ได้
๖. ด้านการบริหารจัดการที่ดี	๑. ประชาชนไม่ให้ความสำคัญต่อการมีส่วนร่วมในการพัฒนาท้องถิ่น ๒. ประชาสัมพันธ์ของภาครัฐ การให้บริการประชาชนยังไม่ทั่วถึง ขาดการให้บริการเชิงรุก

การประเมินสถานการณ์สภาพแวดล้อมภายนอกที่เกี่ยวข้อง

การวิเคราะห์ศักยภาพเพื่อประเมินสถานภาพการพัฒนาในปัจจุบันและโอกาสการพัฒนาในอนาคตขององค์การบริหารส่วนตำบลเมืองน้อย ด้วยเทคนิค SWOT Analysis(จุดแข็ง จุดอ่อน โอกาส และอุปสรรค) ด้านการศึกษา ศาสนา และวัฒนธรรม

๑. ด้านการศึกษา

จุดแข็ง (Strengths)	จุดอ่อน (Weakness)
๑) เป็นภารกิจ/อำนาจหน้าที่ตามกฎหมายของ อปท. ๒) องค์กรมีความพร้อมในการดำเนินงานด้านการศึกษา ศาสนา และวัฒนธรรม ๓) ผู้บริหารให้ความสำคัญในการพัฒนาคุณภาพการศึกษาให้ได้มาตรฐาน	๑) ประกาศคณะกรรมการการกระจายอำนาจให้แก่ อปท.ไม่เอื้อต่อการดำเนินงาน

โอกาส (Opportunity)	อุปสรรค (Threats)
๑) แผนพัฒนาเศรษฐกิจและสังคมแห่งชาติ ฉบับที่ ๑๒ ให้ความสำคัญ ๒) ตามรัฐธรรมนูญกำหนดให้เรียนฟรี ๑๕ ปี	๑) บุคลากรด้านการศึกษายังไม่เพียงพอ ๒) โรงเรียนยังขาดแคลนสื่อเทคโนโลยีสารสนเทศ สื่อการเรียน การสอน และวัสดุทางการศึกษาที่มีประสิทธิภาพ ๓) ผู้ปกครองยังมีค่านิยมส่งบุตรหลานเข้าโรงเรียนที่มีชื่อเสียง ๔) ขาดความต่อเนื่องในการส่งเสริมการสืบทอดวัฒนธรรมประเพณีท้องถิ่น ๕) สภาพเศรษฐกิจปัจจุบันส่งผลต่อการศึกษาของเยาวชน

๒. ด้านเศรษฐกิจ

จุดแข็ง (Strengths)	จุดอ่อน (Weakness)
๑) ผู้บริหารท้องถิ่นให้ความสำคัญ	๑) ขาดบุคลากรที่มีความรู้ความสามารถในการบริหารงานด้านเศรษฐกิจ และการพัฒนาอาชีพด้าน ต่าง ๆ

โอกาส (Opportunity)	อุปสรรค (Threats)
๑) เป็นนโยบายที่รัฐบาลให้ความสำคัญ ๒) การเกษตรเป็นสาขาการผลิตที่สำคัญของจังหวัด ๓) พื้นที่อุดมสมบูรณ์ เหมาะแก่การทำ การเกษตร ๔) การคมนาคมขนส่งสะดวก	๑) ค่าครองชีพสูงขึ้น ๒) เทคโนโลยีสมัยใหม่ราคาแพง ๓) การใช้สารเคมีในการเกษตร ๔) ราคาผลผลิตทางการเกษตรตกต่ำ ต้นทุนการผลิตสูง ๕) ขาดการรวมกลุ่มของเกษตรกร การมีส่วนร่วมของชุมชนเป็นลักษณะต่างคนต่างทำ

๓. ด้านสังคม

จุดแข็ง (Strengths)	จุดอ่อน (Weakness)
๑) ผู้บริหารให้ความสำคัญ ๒) เป็นภารกิจ/อำนาจหน้าที่ตามกฎหมายของ อปท. ๓) มีงบประมาณในการดำเนินการ	๑) ประกาศคณะกรรมการกระจายอำนาจให้แก่ อปท. ไม่เอื้อต่อการดำเนินงาน

โอกาส (Opportunity)	อุปสรรค (Threats)
๑) การกีฬา -รัฐส่งเสริมกีฬาและการออกกำลังกาย ๒) ยาเสพติด -รัฐบาลให้ความสำคัญในการแก้ไขปัญหายาเสพติด -มีแหล่งบำบัดฟื้นฟูทุกโรงพยาบาล ๓) สังคมสงเคราะห์ -นโยบายกระจายอำนาจสู่ท้องถิ่น ๔) ความปลอดภัยในชีวิตและทรัพย์สิน -ในตำบลมีสายตรวจตำบลและ อปพร.คอยดูแล ความปลอดภัย ๕) สาธารณสุข -มี รพ.ส่งเสริมสุขภาพประจำตำบล -มีอาสาสมัครสาธารณสุขของหมู่บ้าน -ประชาชนให้ความสำคัญด้านสาธารณสุขมาก ขึ้น	๑) การกีฬา -ขาดผู้มีความรู้ความสามารถเฉพาะด้านในการ ให้คำแนะนำอย่างถูกวิธี ๒) ยาเสพติด -มีการลักลอบผลิต และจำหน่ายจำนวนมาก -ความเข้มแข็งของสถาบันครอบครัว -ความเจริญทางวัตถุ/ค่านิยมในสังคมปัจจุบัน ๓) สังคมสงเคราะห์ -ขาดโอกาสเข้าถึงบริการ -ไม่รู้สิทธิของตนเองในการขอรับความช่วยเหลือ -จำนวนผู้สูงอายุที่เพิ่มขึ้นในสังคม ๔) ความปลอดภัยในชีวิตและทรัพย์สิน -เจ้าหน้าที่ไม่เพียงพอ ดูแลไม่ทั่วถึง ๕) สาธารณสุข -โรคติดต่อตามฤดูกาล เช่น ไข้เลือดออก

๔. ด้านการบริการ

จุดแข็ง (Strengths)	จุดอ่อน (Weakness)
๑) ผู้บริหารให้ความสำคัญ ๒) เป็นภารกิจ/อำนาจหน้าที่ตามกฎหมายของ อปท.	๑) มีงบประมาณในการพัฒนาไม่เพียงพอต่อความ ต้องการของประชาชน

โอกาส (Opportunity)	อุปสรรค (Threats)
๑) เป็นนโยบายที่ยุทธศาสตร์จังหวัดให้ความสำคัญ	๑) ถนนในตำบลยังไม่ได้รับการพัฒนาให้ได้ มาตรฐาน ๒) การบรรทุกน้ำหนักเกินและไม่ปฏิบัติตาม กฎหมายจราจร

๕. ด้านสิ่งแวดล้อม

จุดแข็ง (Strengths)	จุดอ่อน (Weakness)
๑) ผู้บริหารให้ความสำคัญ ๒) เป็นภารกิจ/อำนาจหน้าที่ตามกฎหมายของ อปท.	๑) ประกาศคณะกรรมการกระจายอำนาจ ให้แก่ อปท. ไม่เอื้ออำนวยต่อการดำเนินงาน

โอกาส (Opportunity)	อุปสรรค (Threats)
๑) เป็นนโยบายที่ยุทธศาสตร์จังหวัดให้ ให้ความสำคัญ	๑) แม่น้ำ ลำคลอง มีวัชพืช และเน่าเสียบ่อยครั้ง ๒) ประชาชนขาดจิตสำนึกในการดูแลรักษา สิ่งแวดล้อม

๖. ด้านบริหารจัดการที่ดี

จุดแข็ง (Strengths)	จุดอ่อน (Weakness)
๑) ผู้บริหารให้ความสำคัญ ๒) เป็นภารกิจ/อำนาจหน้าที่ตามกฎหมายของ อปท. ๓) มีการรับฟังความคิดเห็นของทุกภาคส่วน	๑) ระเบียบกฎหมายที่เกี่ยวข้องมีจำนวนมาก และมีการปรับเปลี่ยนบ่อยครั้ง ทำให้การ ปฏิบัติงานยุ่งยากขึ้น

โอกาส (Opportunity)	อุปสรรค (Threats)
๑) เป็นนโยบายที่ยุทธศาสตร์จังหวัดให้ ให้ความสำคัญ	๑) ประชาชนขาดความเข้าใจในการทำงานของ ภาคราชการ และยังไม่ให้ความร่วมมือด้านการมี ส่วนร่วมในการพัฒนาท้องถิ่น

ความเชื่อมโยงยุทธศาสตร์การพัฒนาจังหวัดกับยุทธศาสตร์การพัฒนาขององค์กรปกครองส่วนท้องถิ่น
 โครงสร้างเชื่อมโยงแผนยุทธศาสตร์การพัฒนาองค์การบริหารส่วนตำบลเมืองน้อย พ.ศ. ๒๕๖๖ - ๒๕๗๐

แบบ ยท.๐๑

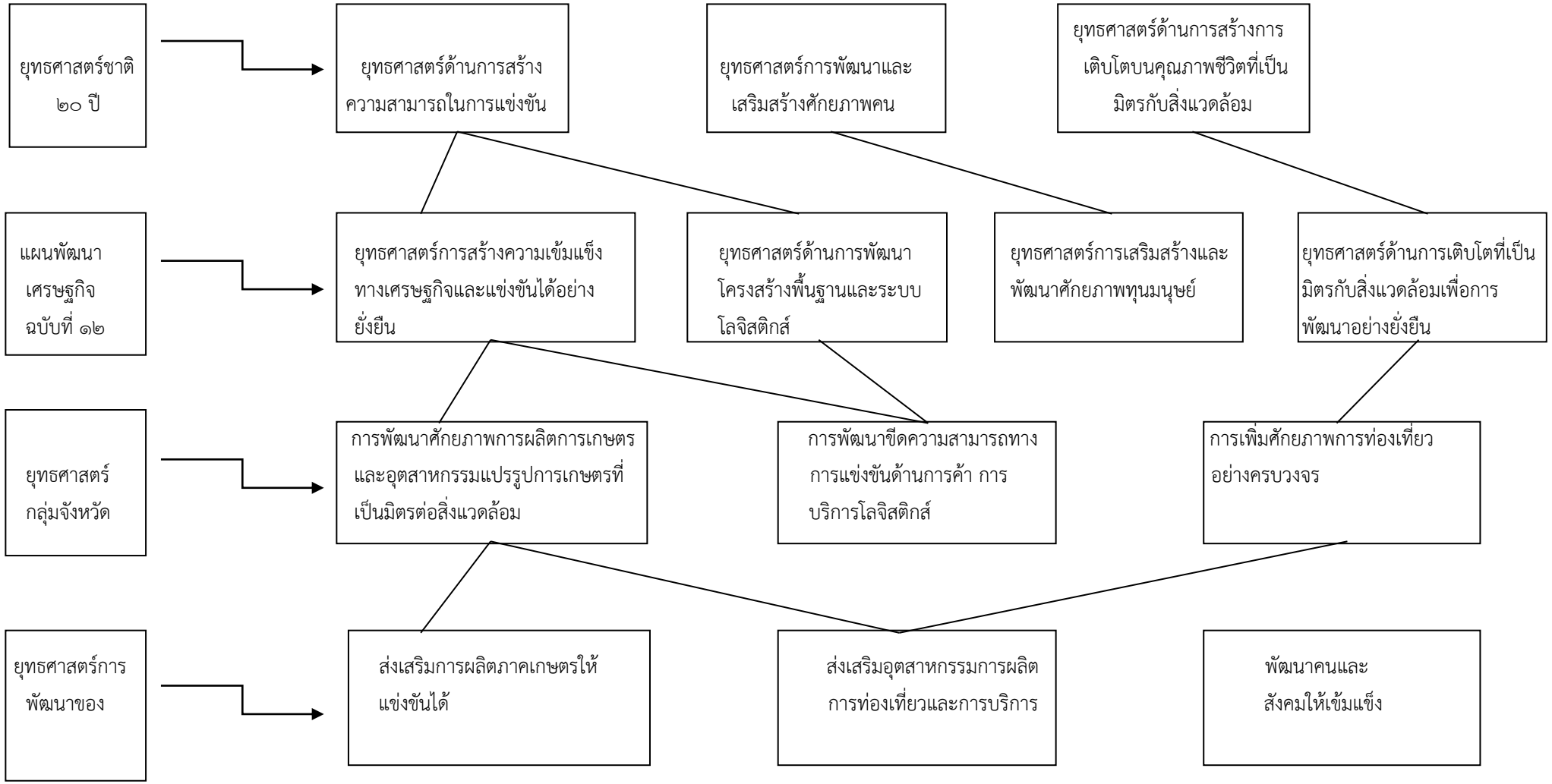

โครงสร้างเชื่อมโยงแผนยุทธศาสตร์การพัฒนางค์การบริหารส่วนตำบลเมืองน้อย พ.ศ.๒๕๖๖ - ๒๕๖๗ (ต่อ ๑)

แบบ ยท.๐๑

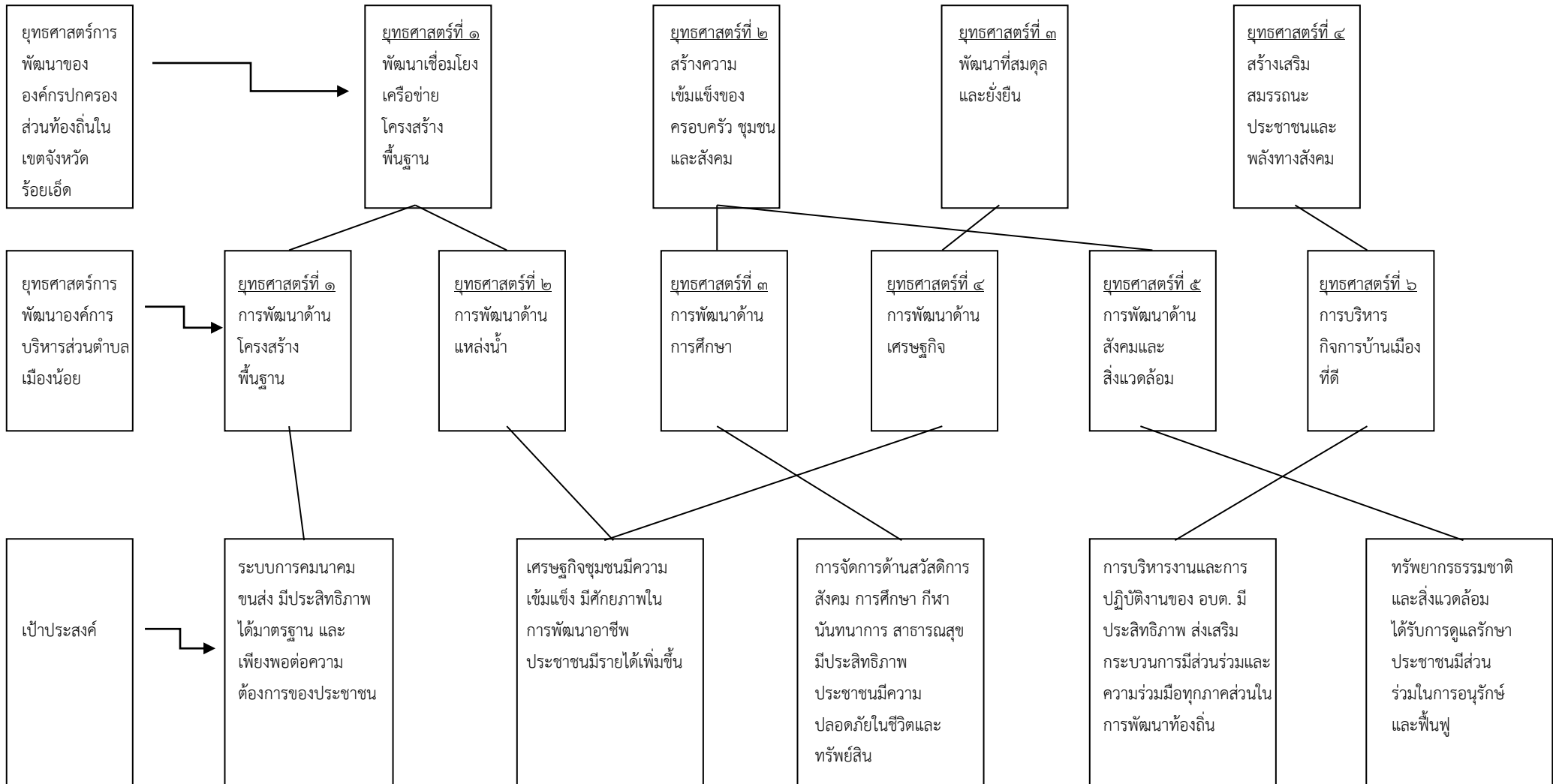

โครงสร้างเชื่อมโยงแผนยุทธศาสตร์การพัฒนาศักยภาพการบริหารส่วนตำบลเมืองน้อย พ.ศ. ๒๕๖๖ - ๒๕๖๗ (ต่อ ๒)

แบบ ยท.๐๑

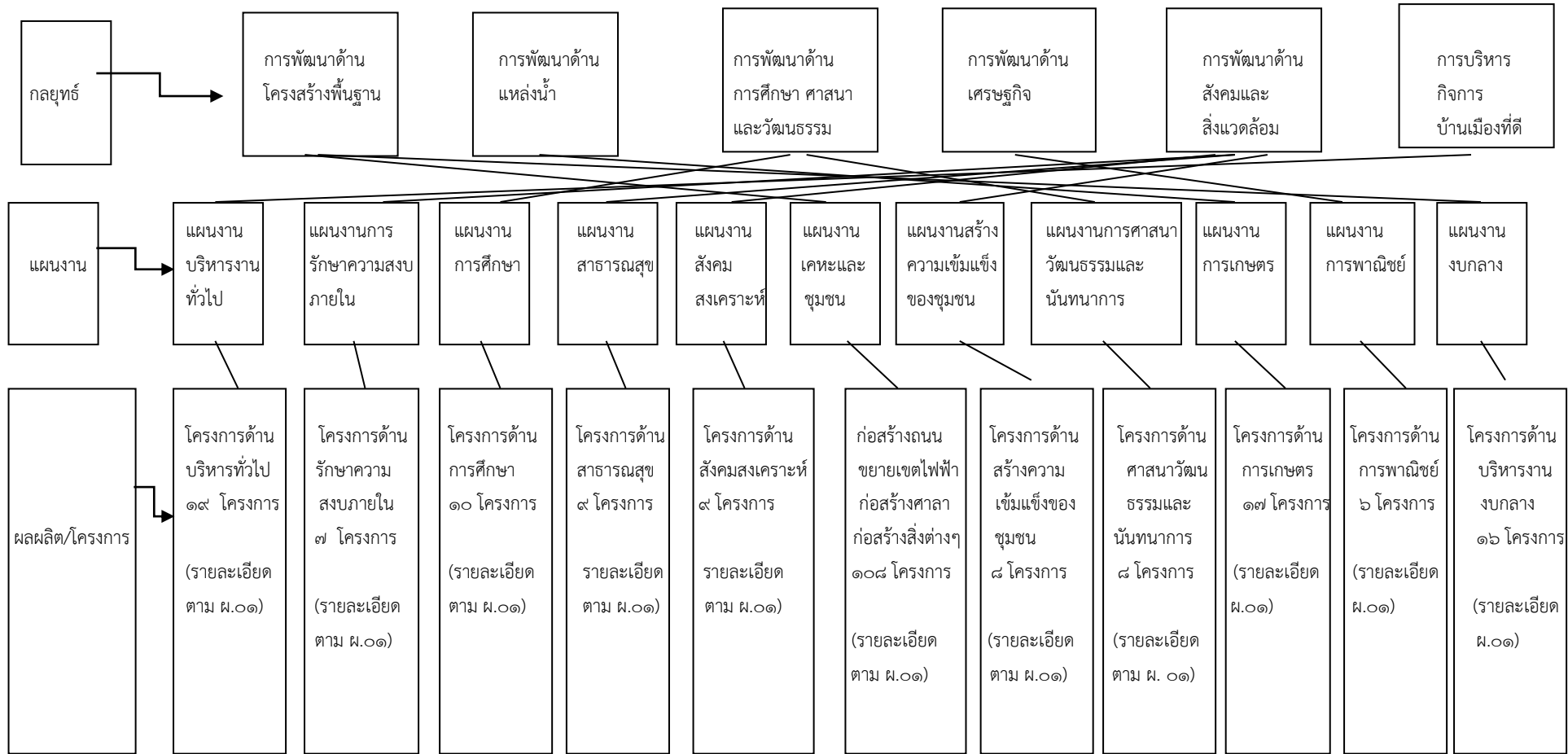

แผนผังยุทธศาสตร์ (Strategic Map)

แบบ ยท.๐๒

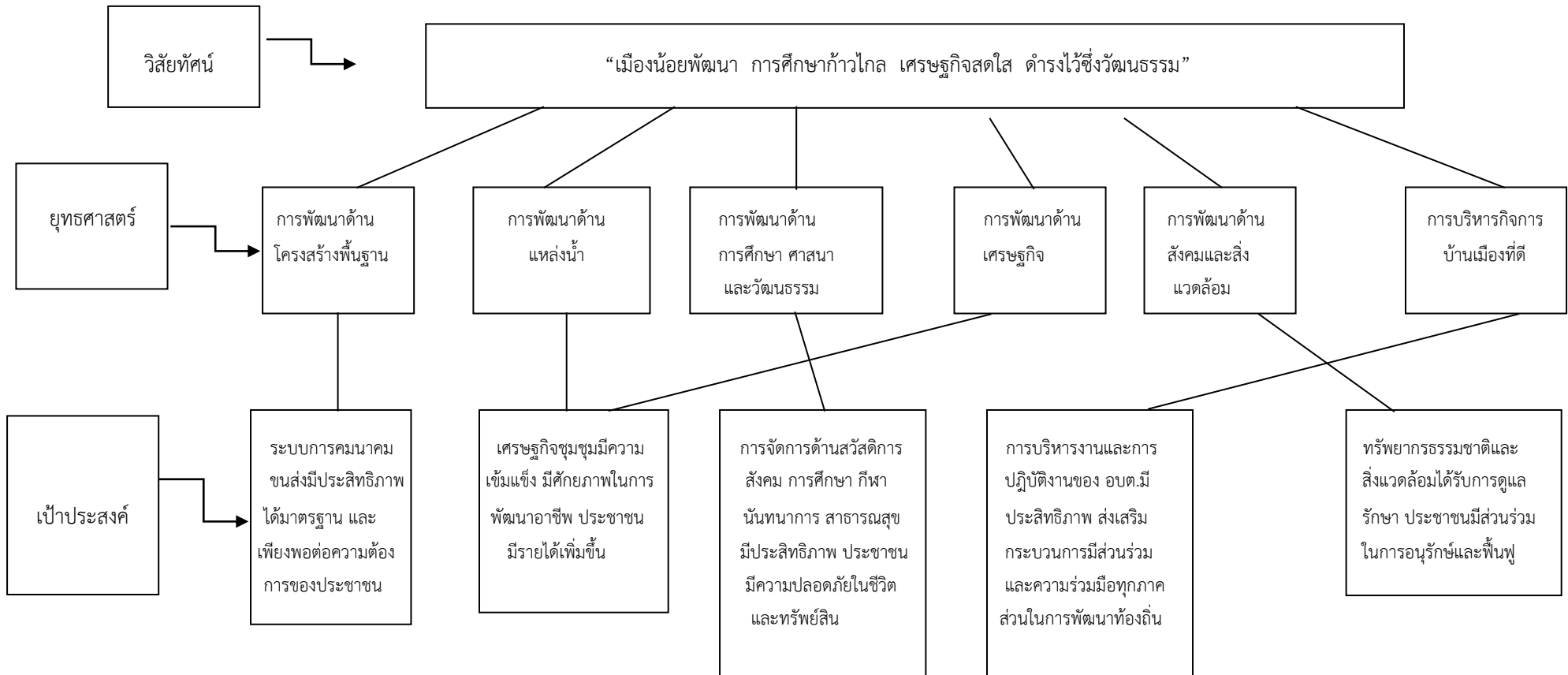

แผนผังยุทธศาสตร์ (Strategic Map) ต่อหน้า ๑

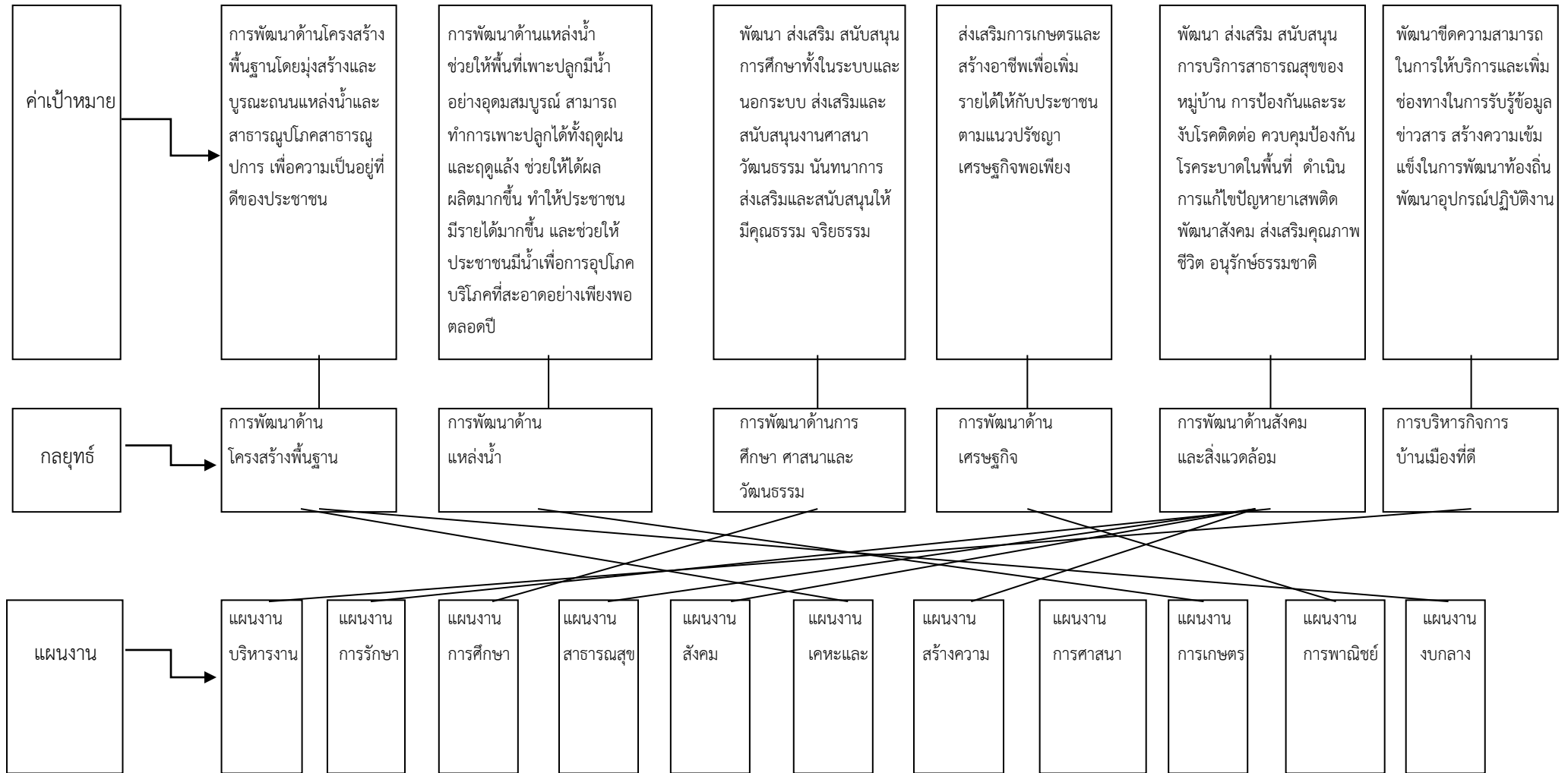

ส่วนที่ ๓

การนำแผนพัฒนาท้องถิ่นห้าปีไปสู่การปฏิบัติ

ยุทธศาสตร์การพัฒนาและแผนงาน

ที่	ยุทธศาสตร์	ด้าน	แผนงาน	หน่วยงาน รับผิดชอบหลัก	หน่วยงาน สนับสนุน
๑	การพัฒนาด้าน โครงสร้างพื้นฐาน	-บริการชุมชน และสังคม	-แผนงานเคหะและชุมชน	- กองช่าง	อบต.เมืองน้อย
๒	การพัฒนาด้าน แหล่งน้ำ	-การเศรษฐกิจ	-แผนงานการเกษตร	- สำนักปลัด	
๓	การพัฒนาด้าน การศึกษา ศาสนา และวัฒนธรรม	-บริการชุมชน และสังคม	-แผนงานการศึกษา -แผนงานการศาสนาวัฒนธรรม และนันทนาการ	- สำนักปลัด	
๔	การพัฒนาด้านเศรษฐกิจ	-การเศรษฐกิจ	-แผนงานการพาณิชย์ -แผนงานการเกษตร	- สำนักปลัด - ส่วนโยธา	
๕	การพัฒนาด้านสังคม และสิ่งแวดล้อม	-บริหารทั่วไป -บริการชุมชน และสังคม	-แผนงานสังคมสงเคราะห์ -แผนงานสาธารณสุข -แผนงานสร้างความเข้มแข็งของชุมชน -แผนงานการศาสนาวัฒนธรรมและ นันทนาการ -แผนงานการรักษาความสงบภายใน	- ส่วนสวัสดิการ - สำนักปลัด	
๖	การบริหารกิจการ บ้านเมืองที่ดี	-บริหารทั่วไป	-แผนงานบริหารงานทั่วไป	- สำนักปลัด	

บัญชีสรุปโครงการพัฒนา
แผนพัฒนาท้องถิ่น (๒๕๖๖ - ๒๕๗๐)
องค์การบริหารส่วนตำบลเมืองน้อย อำเภอเวียงชัย จังหวัดร้อยเอ็ด

ยุทธศาสตร์	ปี ๒๕๖๖		ปี ๒๕๖๗		ปี ๒๕๖๘		ปี ๒๕๖๙		ปี ๒๕๗๐		รวม ๕ ปี	
	จำนวนโครงการ	งบประมาณ (บาท)	จำนวนโครงการ	งบประมาณ (บาท)	จำนวนโครงการ	งบประมาณ (บาท)	จำนวนโครงการ	งบประมาณ (บาท)	จำนวนโครงการ	งบประมาณ (บาท)	จำนวนโครงการ	งบประมาณ (บาท)
๑. การพัฒนาด้านโครงสร้างพื้นฐาน	๑๗๘	๑๔๖,๑๕๘,๘๔๖	๑๘๐	๒๖๕,๖๔๕,๐๐๐	๒๙๕	๓๕๒,๗๙๓,๐๐๐	๒๙๕	๓๕๒,๗๙๓,๐๐๐	๒๙๕	๓๕๒,๗๙๓,๐๐๐	๑,๒๔๓	๑,๔๗๐,๑๘๒,๘๔๖
๑.๑ โครงการที่เกินศักยภาพ	๘	๒๓,๗๕๐,๐๐๐	๓	๒๐,๑๒๙,๐๐๐	๓	๒๐,๑๒๙,๐๐๐	๓	๒๐,๑๒๙,๐๐๐	๓	๒๐,๑๒๙,๐๐๐	๑๒	๑๐๔,๒๖๖,๐๒๐
๒. การพัฒนาด้านแหล่งน้ำ	-	-	-	-	-	-	-	-	-	-	-	-
๓. การพัฒนาด้านการศึกษา ศาสนาและวัฒนธรรม	๑๘	๕,๗๔๙,๓๒๐	๑๐	๔,๓๔๐,๐๐๐	๑๓	๔,๘๒๐,๐๐๐	๑๓	๔,๘๒๐,๐๐๐	๑๓	๔,๘๒๐,๐๐๐	๖๗	๒๔,๕๔๙,๓๘๗
๔. การพัฒนาด้านเศรษฐกิจ	๕๔	๓,๘๑๕,๐๐๐	๑๙	๔,๑๖๐,๐๐๐	๒๒	๔,๒๘๐,๐๐๐	๒๒	๔,๒๘๐,๐๐๐	๒๒	๔,๒๘๐,๐๐๐	๑๓๙	๒๐,๘๑๕,๐๓๙
๕. การพัฒนาด้านสังคมและสิ่งแวดล้อม	๓๙	๓๔,๔๘๙,๕๔๐	๑๖	๒,๑๘๖,๐๐๐	๔๙	๕,๓๗๑,๐๐๐	๔๙	๕,๓๗๑,๐๐๐	๔๙	๕,๓๗๑,๐๐๐	๒๐๒	๕๒,๗๘๘,๗๒๗
๖. การบริหารกิจการบ้านเมืองที่ดี	๒๖	๑,๔๓๗,๐๐๐	๒๓	๙๘๗,๐๐๐	๒๖	๑,๑๐๗,๐๐๐	๒๖	๑,๑๐๗,๐๐๐	๒๖	๑,๑๐๗,๐๐๐	๑๒๗	๕๗๔๕๑๒๗
ครุภัณฑ์	๑๘	๗,๒๗๓,๑๐๐	๒๒	๗,๑๖๕,๐๐๐	๒๒	๗,๑๖๕,๐๐๐	๒๒	๗,๑๖๕,๐๐๐	๒๒	๗,๑๖๕,๐๐๐	๑๐๖	๓๕,๙๓๓,๒๐๖
รวม	๓๔๑	๒๒๒,๖๗๒,๘๖๖	๒๗๓	๓๐๔,๖๑๒,๐๐๐	๔๓๐	๓๙๗,๖๖๕,๐๐๐	๔๓๐	๓๙๗,๖๖๕,๐๐๐	๔๓๐	๓๙๗,๖๖๕,๐๐๐	๑,๘๙๖	๑,๗๑๔,๒๘๐,๔๕๒

รายละเอียดโครงการพัฒนา
แผนพัฒนา ๕ ปี (พ.ศ.๒๕๖๖-๒๕๗๐) เพิ่มเติมฉบับที่ ๓ ปี พ.ศ. ๒๕๖๗
องค์การบริหารส่วนตำบลเมืองน้อย

ยุทธศาสตร์ที่ ๑ การพัฒนาด้านโครงสร้างพื้นฐาน

แนวทางการพัฒนาเส้นทางคมนาคม และวิศวกรรมจราจรทางบกภายในท้องถิ่นและเชื่อมโยงระหว่างท้องถิ่น

แผนงาน อุตสาหกรรมและการโยธา (งานถนน)

ที่	โครงการ	วัตถุประสงค์	เป้าหมาย (ผลผลิตของโครงการ)	งบประมาณ					ตัวชี้วัด KPI	ผลที่คาดว่าจะ ได้รับ	หน่วยงาน รับผิดชอบ
				๒๕๖๖ (บาท)	๒๕๖๗ (บาท)	๒๕๖๘ (บาท)	๒๕๖๙ (บาท)	๒๕๗๐ (บาท)			
๑	โครงการเสริมผิวจราจรแอสฟัลต์ติกคอนกรีต บ้านเมืองน้อย หมู่ที่ ๑	เพื่อให้ประชาชนสัญจรไป-มา สะดวก รวดเร็ว และปลอดภัย ทั้งต่อชีวิตและทรัพย์สิน	โครงการเสริมผิวจราจรแอสฟัลต์ติกคอนกรีต จากสี่แยกวัดบูรพา ถึงสี่แยกหลังโรงเรียนบ้านเมืองน้อย บ้านเมืองน้อย หมู่ที่ ๑ ขนาดผิวจราจร กว้าง ๕ เมตร ยาว ๕๐๐ เมตร หนา ๐.๐๔ เมตร			๑,๐๐๐,๐๐๐	๑,๐๐๐,๐๐๐	๑,๐๐๐,๐๐๐	ระยะทางความยาวของถนนที่ก่อสร้างตามมาตรฐานงานทาง	การสัญจรไป-มาของประชาชนมีความสะดวก รวดเร็วและปลอดภัย	กองช่าง
๒	โครงการซ่อมถนนลูกรัง บ้านเมืองน้อย หมู่ที่ ๑	เพื่อให้ประชาชนสัญจรไป-มา สะดวก รวดเร็ว และปลอดภัย ทั้งต่อชีวิตและทรัพย์สิน	โครงการซ่อมถนนลูกรังสายหลังโรงพยาบาลส่งเสริมสุขภาพตำบลบ้านเมืองน้อย บ้านเมืองน้อย หมู่ที่ ๑ ขนาดผิวจราจร กว้าง ๔ เมตร ยาว ๖๐๐ เมตร			๑๐๐,๐๐๐	๑๐๐,๐๐๐	๑๐๐,๐๐๐	ระยะทางความยาวของถนนที่ก่อสร้างตามมาตรฐานงานทาง	การสัญจรไป-มาของประชาชนมีความสะดวก รวดเร็วและปลอดภัย	กองช่าง
๓	โครงการซ่อมแซมถนนคอนกรีตเสริม บ้านเมืองน้อย หมู่ที่ ๑	เพื่อให้ประชาชนสัญจรไป-มา สะดวก รวดเร็ว และปลอดภัย ทั้งต่อชีวิตและทรัพย์สิน	โครงการซ่อมแซมถนนคอนกรีตเสริมเหล็ก สายจากสามแยกบ้านนายขาน ไปทางทิศเหนือ ถึงบ้านนางหนูไกรเวียงนนท์ ...บ้านเมืองน้อย หมู่ที่ ๑			๕๐,๐๐๐	๕๐,๐๐๐	๕๐,๐๐๐	ระยะทางความยาวของถนนที่ก่อสร้างตามมาตรฐานงานทาง	การสัญจรไป-มาของประชาชนมีความสะดวก รวดเร็วและปลอดภัย	กองช่าง

ที่	โครงการ	วัตถุประสงค์	เป้าหมาย (ผลผลิตของโครงการ)	งบประมาณ					ตัวชี้วัด KPI	ผลที่คาดว่าจะ ได้รับ	หน่วยงาน รับผิดชอบ
				๒๕๖๖ (บาท)	๒๕๖๗ (บาท)	๒๕๖๘ (บาท)	๒๕๖๙ (บาท)	๒๕๗๐ (บาท)			
๔	โครงการก่อสร้างถนนลาดยาง จากสามแยกวัดบูรพา บ้านเมือ่งน้อย หมู่ ๑ ถึงสามแยกถนน บ้านหนองมะแซว หมู่ที่ ๕	เพื่อให้ประชาชนสัญจรไป-มา สะดวก รวดเร็ว และปลอดภัย ทั้งต่อชีวิต และทรัพย์สิน	โครงการก่อสร้างถนนลาดยาง จากสามแยกวัดบูรพา บ้านเมือ่งน้อย หมู่ ๑ ถึงสามแยกถนน บ้านหนองมะแซว หมู่ที่ ๕ ขนาดผิวจราจร กว้าง ๕ เมตร ยาว ๒,๘๐๐ เมตร			๗,๐๐๐,๐๐๐	๗,๐๐๐,๐๐๐	๗,๐๐๐,๐๐๐	ระยะทาง ความยาวของถนนที่ก่อสร้างตามมาตรฐานงานทาง	การสัญจรไป-มาของประชาชนมีความสะดวก รวดเร็วและปลอดภัย	กองช่าง
๕	โครงการก่อสร้างถนนคอนกรีตเสริมเหล็ก บ้านเมือ่งน้อย หมู่ที่ ๑	เพื่อให้ประชาชนสัญจรไป-มา สะดวก รวดเร็ว และปลอดภัย ทั้งต่อชีวิต และทรัพย์สิน	โครงการก่อสร้างถนนคอนกรีตเสริมเหล็ก จากบ้านนายหนูสังฆทิพย์ ถึงวัดบูรพา บ้านเมือ่งน้อย หมู่ที่ ๑ ขนาดผิวจราจร กว้าง ๔ เมตร ยาว ๑๕๐ เมตร หนา ๐.๑๕ เมตร			๒๗๐,๐๐๐	๒๗๐,๐๐๐	๒๗๐,๐๐๐	ระยะทาง ความยาวของถนนที่ก่อสร้างตามมาตรฐานงานทาง	การสัญจรไป-มาของประชาชนมีความสะดวก รวดเร็วและปลอดภัย	กองช่าง
๖	โครงการเสริมผิวจราจรแอสฟัลต์ติกคอนกรีต จากสี่แยกโรงเรียนบ้านเมือ่งน้อย บ้านเมือ่งน้อย หมู่ที่ ๑ ถึงบ้านนายประเวช หล้ากำ บ้านหนองดินแดง หมู่ที่ ๓	เพื่อให้ประชาชนสัญจรไป-มา สะดวก รวดเร็ว และปลอดภัย ทั้งต่อชีวิต และทรัพย์สิน	โครงการเสริมผิวจราจรแอสฟัลต์ติกคอนกรีต จากสี่แยกโรงเรียนบ้านเมือ่งน้อย บ้านเมือ่งน้อย หมู่ที่ ๑ ถึงบ้านนายประเวช หล้ากำ บ้านหนองดินแดง หมู่ที่ ๓ ขนาดผิวจราจร กว้าง ๕ เมตร ยาว ๘๐๐ เมตร หนา ๐.๐๔ เมตร			๑,๔๐๐,๐๐๐	๑,๔๐๐,๐๐๐	๑,๔๐๐,๐๐๐	ระยะทาง ความยาวของถนนที่ก่อสร้างตามมาตรฐานงานทาง	การสัญจรไป-มาของประชาชนมีความสะดวก รวดเร็วและปลอดภัย	กองช่าง

ที่	โครงการ	วัตถุประสงค์	เป้าหมาย (ผลผลิตของโครงการ)	งบประมาณ					ตัวชี้วัด KPI	ผลที่คาดว่าจะ ได้รับ	หน่วยงาน รับผิดชอบ
				๒๕๖๖ (บาท)	๒๕๖๗ (บาท)	๒๕๖๘ (บาท)	๒๕๖๙ (บาท)	๒๕๗๐ (บาท)			
๗	โครงการเสริมผิวลาดยาง แอสฟัลต์ติกคอนกรีต บ้านเมืองน้อย หมู่ที่ ๑	เพื่อให้ประชาชนสัญจร ไป-มา สะดวก รวดเร็ว และปลอดภัย ทั้งต่อชีวิต และทรัพย์สิน	โครงการเสริมผิวลาดยางแอส ฟัลต์ติกคอนกรีต บ้านเมือง น้อย หมู่ที่ ๑ จุดเริ่มต้นจากสี่ แยกวัดบูรพา บ้านนายจำรัส เวียงนนท์ ๒๖/๑ ม.๑ ไปทาง ทิศใต้ถึงสามแยกโรงเรียน บ้านเมืองน้อย บ้าน			๗,๐๐๐,๐๐๐	๗,๐๐๐,๐๐๐	๗,๐๐๐,๐๐๐	ระยะทาง ความยาวของ ถนนที่ก่อสร้าง ตามมาตรฐาน งานทาง	การสัญจรไป-มา ของประชาชนมี ความสะดวก รวดเร็วและ ปลอดภัย	กองช่าง
๘	โครงการธนาคารน้ำใต้ดิน บ้านเมืองน้อย หมู่ที่ ๑	เพื่อให้ประชาชนสัญจร ไป-มา สะดวก รวดเร็ว และปลอดภัย ทั้งต่อชีวิต และทรัพย์สิน	โครงการธนาคารน้ำใต้ดิน บ้านเมืองน้อย หมู่ที่ ๑ จำนวน ๑๒๐ คริวเรือน ๑๒๐ บ่อ			๒๐๐,๐๐๐	๒๐๐,๐๐๐	๒๐๐,๐๐๐	ระยะทาง ความยาวของ ถนนที่ก่อสร้าง ตามมาตรฐาน งานทาง	การสัญจรไป-มา ของประชาชนมี ความสะดวก รวดเร็วและ ปลอดภัย	กองช่าง
๙	โครงการเสริมผิวจราจร แอสฟัลต์ติกคอนกรีต บ้าน สวนอ้อย หมู่ที่ ๒	เพื่อให้ประชาชนสัญจร ไป-มา สะดวก รวดเร็ว และปลอดภัย ทั้งต่อชีวิต และทรัพย์สิน	โครงการเสริมผิวจราจร แอสฟัลต์ติกคอนกรีต จาก สามแยกวัดสระแก้ว ถึงสาม แยกบ้านนางภักจิรา บ้านสวน อ้อย หมู่ที่ ๒ ขนาดผิวจราจร กว้าง ๔ เมตร ยาว ๓๐๐ เมตร หนา ๐.๐๕ เมตร			๔๘๐,๐๐๐	๔๘๐,๐๐๐	๔๘๐,๐๐๐	ระยะทาง ความยาวของ ถนนที่ก่อสร้าง ตามมาตรฐาน งานทาง	การสัญจรไป-มา ของประชาชนมี ความสะดวก รวดเร็วและ ปลอดภัย	กองช่าง
๑๐	โครงการก่อสร้างถนน คอนกรีตเสริมเหล็ก บ้าน สวนอ้อย หมู่ที่ ๒	เพื่อให้ประชาชนสัญจร ไป-มา สะดวก รวดเร็ว และปลอดภัย ทั้งต่อชีวิต และทรัพย์สิน	โครงการก่อสร้างถนนคอนกรีต เสริมเหล็ก จากสามแยกเมรุ บ้านสวนอ้อย ถึงหนองฮู บ้าน สวนอ้อย หมู่ที่ ๒ ขนาดผิว จราจร กว้าง ๔ เมตร ยาว ๓๐๐ เมตร หนา ๐.๑๕ เมตร			๔๘๐,๐๐๐	๔๘๐,๐๐๐	๔๘๐,๐๐๐	ระยะทาง ความยาวของ ถนนที่ก่อสร้าง ตามมาตรฐาน งานทาง	การสัญจรไป-มา ของประชาชนมี ความสะดวก รวดเร็วและ ปลอดภัย	กองช่าง

ที่	โครงการ	วัตถุประสงค์	เป้าหมาย (ผลผลิตของโครงการ)	งบประมาณ					ตัวชี้วัด KPI	ผลที่คาดว่าจะ ได้รับ	หน่วยงาน รับผิดชอบ
				๒๕๖๖ (บาท)	๒๕๖๗ (บาท)	๒๕๖๘ (บาท)	๒๕๖๙ (บาท)	๒๕๗๐ (บาท)			
๑๑	โครงการก่อสร้างถนนคอนกรีตเสริมเหล็ก จากบ้านสวนอ้อย หมู่ที่ ๒ ถึงถนนหมายเลข ๒๐๔๓	เพื่อให้ประชาชนสัญจรไป-มา สะดวก รวดเร็ว และปลอดภัย ทั้งต่อชีวิตและทรัพย์สิน	โครงการก่อสร้างถนนคอนกรีตเสริมเหล็ก จากบ้านสวนอ้อย หมู่ที่ ๒ ถึงถนนหมายเลข ๒๐๔๓ ขนาดผิวจราจร กว้าง ๔ เมตร ยาว ๑,๐๐๐ เมตร หนา ๐.๑๕ เมตร			๒,๔๐๐,๐๐๐	๒,๔๐๐,๐๐๐	๒,๔๐๐,๐๐๐	ระยะทางความยาวของถนนที่ก่อสร้างตามมาตรฐานงานทาง	การสัญจรไป-มาของประชาชนมีความสะดวก รวดเร็วและปลอดภัย	กองช่าง
๑๒	โครงการก่อสร้างถนนคอนกรีตเสริมเหล็ก บ้านสวนอ้อย หมู่ที่ ๒	เพื่อให้ประชาชนสัญจรไป-มา สะดวก รวดเร็ว และปลอดภัย ทั้งต่อชีวิตและทรัพย์สิน	โครงการก่อสร้างถนนคอนกรีตเสริมเหล็ก จากบ้านนางแจ่มจันทร์ ศรีคำภา ถึงบ้านนางนวล เวียงนนท์ บ้านสวนอ้อย หมู่ที่ ๒ ขนาดผิวจราจร กว้าง ๔ เมตร ยาว ๑,๐๐๐ เมตร หนา ๐.๑๕ เมตร			๒,๕๐๐,๐๐๐	๒,๕๐๐,๐๐๐	๒,๕๐๐,๐๐๐	ระยะทางความยาวของถนนที่ก่อสร้างตามมาตรฐานงานทาง	การสัญจรไป-มาของประชาชนมีความสะดวก รวดเร็วและปลอดภัย	กองช่าง
๑๓	โครงการซ่อมถนนลูกรังบ้านสวนอ้อย หมู่ที่ ๒	เพื่อให้ประชาชนสัญจรไป-มา สะดวก รวดเร็ว และปลอดภัย ทั้งต่อชีวิตและทรัพย์สิน	โครงการซ่อมถนนลูกรัง หลังวัดสระแก้ว สามแยกเมรุบ้านสวนอ้อย ไปทางทิศตะวันตก บ้านนางปุ่น บ้านสวนอ้อย หมู่ที่ ๒ ขนาดผิวจราจร กว้าง ๔ เมตร ยาว ๕๒๐ เมตร			๕๐,๐๐๐	๕๐,๐๐๐	๕๐,๐๐๐	ระยะทางความยาวของถนนที่ก่อสร้างตามมาตรฐานงานทาง	การสัญจรไป-มาของประชาชนมีความสะดวก รวดเร็วและปลอดภัย	กองช่าง
๑๔	โครงการขยายไหล่ทางถนนลูกรัง บ้านสวนอ้อย หมู่ที่ ๒	เพื่อให้ประชาชนสัญจรไป-มา สะดวก รวดเร็ว และปลอดภัย ทั้งต่อชีวิตและทรัพย์สิน	โครงการขยายไหล่ทางถนนลูกรัง บ้านสวนอ้อย หมู่ที่ ๒ จากสามแยกหน้าวัดสระแก้ว ถึงหนองหัว			๒๐๐,๐๐๐	๒๐๐,๐๐๐	๒๐๐,๐๐๐	ระยะทางความยาวของถนนที่ก่อสร้างตามมาตรฐานงานทาง	การสัญจรไป-มาของประชาชนมีความสะดวก รวดเร็วและปลอดภัย	กองช่าง

ที่	โครงการ	วัตถุประสงค์	เป้าหมาย (ผลผลิตของโครงการ)	งบประมาณ					ตัวชี้วัด KPI	ผลที่คาดว่าจะ ได้รับ	หน่วยงาน รับผิดชอบ
				๒๕๖๖ (บาท)	๒๕๖๗ (บาท)	๒๕๖๘ (บาท)	๒๕๖๙ (บาท)	๒๕๗๐ (บาท)			
๑๕	โครงการเสริมถนนดิน เส้นทางหนองฮู จากสาม แยกเมรุทางทิศตะวันออก ถึงที่นางสนา สารรัตน์	เพื่อให้ประชาชนสัญจร ไป-มา สะดวก รวดเร็ว และปลอดภัย ทั้งต่อชีวิต และทรัพย์สิน	โครงการเสริมถนนดิน เส้นทาง หนองฮู จากสามแยกเมรุทาง ทิศตะวันออก ถึงที่นางสนา สารรัตน์ ความสูงเฉลี่ย ๐.๔๕ เมตร			๑๐๐,๐๐๐	๑๐๐,๐๐๐	๑๐๐,๐๐๐	ระยะทาง ความยาวของ ถนนที่ก่อสร้าง ตามมาตรฐาน งานทาง	การสัญจรไป- มาของ ประชาชนมี ความสะดวก รวดเร็วและ ปลอดภัย	กองช่าง
๑๖	โครงการเสริมผิวจราจรแอส ฟัลท์ติกคอนกรีต บ้านหนอง ดินแดง หมู่ที่ ๓	เพื่อให้ประชาชนสัญจร ไป-มา สะดวก รวดเร็ว และปลอดภัย ทั้งต่อชีวิต และทรัพย์สิน	โครงการเสริมผิวจราจรแอส ฟัลท์ติกคอนกรีต บ้านหนอง ดินแดง หมู่ที่ ๓ ดำเนินการ จากสามแยกทางเข้าหมู่บ้าน หน้าบ้านนางลาวีลย์ เมืองศรี ไปทางทิศเหนือถึงบ้านนาง สุภาพ มาศวรรณ กว้าง ๕ เมตร ยาว ๔๘๐ เมตร หนา ๐.๐๔ เมตร			๙๖๐,๐๐๐	๙๖๐,๐๐๐	๙๖๐,๐๐๐	ระยะทาง ความยาวของ ถนนที่ก่อสร้าง ตามมาตรฐาน งานทาง	การสัญจรไป- มาของ ประชาชนมี ความสะดวก รวดเร็วและ ปลอดภัย	กองช่าง
๑๗	โครงการเสริมถนนดิน บ้าน หนองดินแดง หมู่ที่ ๓	เพื่อให้ประชาชนสัญจร ไป-มา สะดวก รวดเร็ว และปลอดภัย ทั้งต่อชีวิต และทรัพย์สิน	โครงการเสริมถนนดิน บ้าน หนองดินแดง หมู่ที่ ๓ ดำเนินการเสริมถนนดินจาก จุดสิ้นสุดโครงปิงงบประมาณ ๒๕๖๗ การไปทางทิศ ตะวันออก ถึงสามแยก ถนนลาดยางบ้านเมืองน้อย กว้าง ๔ เมตร ยาว ๒,๐๐๐ เมตร			๓๐๐,๐๐๐	๓๐๐,๐๐๐	๓๐๐,๐๐๐	ระยะทาง ความยาวของ ถนนที่ก่อสร้าง ตามมาตรฐาน งานทาง	การสัญจรไป- มาของ ประชาชนมี ความสะดวก รวดเร็วและ ปลอดภัย	กองช่าง

ที่	โครงการ	วัตถุประสงค์	เป้าหมาย (ผลผลิตของโครงการ)	งบประมาณ					ตัวชี้วัด KPI	ผลที่คาดว่าจะ ได้รับ	หน่วยงาน รับผิดชอบ
				๒๕๖๖ (บาท)	๒๕๖๗ (บาท)	๒๕๖๘ (บาท)	๒๕๖๙ (บาท)	๒๕๗๐ (บาท)			
๑๘	โครงการก่อสร้างถนนคอนกรีตเสริมเหล็ก บ้านหนองดินแดง หมู่ที่ ๓	เพื่อให้ประชาชนสัญจรไป-มา สะดวก รวดเร็ว และปลอดภัย ทั้งต่อชีวิตและทรัพย์สิน	โครงการก่อสร้างถนนคอนกรีตเสริมเหล็ก บ้านหนองดินแดง หมู่ที่ ๓ ดำเนินการก่อสร้างจากจุดสิ้นสุดโครงการปีงบประมาณ ๒๕๖๗ ไปทางทิศตะวันออก กว้าง ๓ เมตร ยาว ๖๐ เมตร หน้า ๐.๑๕ เมตร			๑๐๐,๐๐๐	๑๐๐,๐๐๐	๑๐๐,๐๐๐	ระยะทางความยาวของถนนที่ก่อสร้างตามมาตรฐานงานทาง	การสัญจรไป-มาของประชาชนมีความสะดวก รวดเร็วและปลอดภัย	กองช่าง
๑๙	โครงการเสริมผิวจราจรแอสฟัลท์ติกคอนกรีต บ้านหนองดินแดง หมู่ที่ ๓	เพื่อให้ประชาชนสัญจรไป-มา สะดวก รวดเร็ว และปลอดภัย ทั้งต่อชีวิตและทรัพย์สิน	โครงการเสริมผิวจราจรแอสฟัลท์ติกคอนกรีต บ้านหนองดินแดง หมู่ที่ ๓ ดำเนินการก่อสร้างจากบ้านนายประเวศ หล้ากำ ถึงบ้านหนองลาดควาย			๓,๐๐๐,๐๐๐	๓,๐๐๐,๐๐๐	๓,๐๐๐,๐๐๐	ระยะทางความยาวของถนนที่ก่อสร้างตามมาตรฐานงานทาง	การสัญจรไป-มาของประชาชนมีความสะดวก รวดเร็วและปลอดภัย	กองช่าง
๒๐	โครงการเสริมผิวจราจรแอสฟัลท์ติกคอนกรีต บ้านหนองดินแดง หมู่ที่ ๓	เพื่อให้ประชาชนสัญจรไป-มา สะดวก รวดเร็ว และปลอดภัย ทั้งต่อชีวิตและทรัพย์สิน	โครงการเสริมผิวจราจรแอสฟัลท์ติกคอนกรีต บ้านหนองดินแดง หมู่ที่ ๓ ดำเนินการจากสี่แยกทุ่งนางนงหนูเขียรสนิทนวล ถึงปากทางบ้านบ่อ			๓,๐๐๐,๐๐๐	๓,๐๐๐,๐๐๐	๓,๐๐๐,๐๐๐	ระยะทางความยาวของถนนที่ก่อสร้างตามมาตรฐานงานทาง	การสัญจรไป-มาของประชาชนมีความสะดวก รวดเร็วและปลอดภัย	กองช่าง
๒๑	โครงการขึ้นถนนดินบ้านหนองดินแดง หมู่ที่ ๓	เพื่อให้ประชาชนสัญจรไป-มา สะดวก รวดเร็ว และปลอดภัย ทั้งต่อชีวิตและทรัพย์สิน	โครงการขึ้นถนนดินบ้านหนองดินแดง หมู่ที่ ๓ ดำเนินการจากบ้านหนองดินแดงทางทิศตะวันออกไปถึงบ้านนาคำ			๑๐๐,๐๐๐	๑๐๐,๐๐๐	๑๐๐,๐๐๐	ระยะทางความยาวของถนนที่ก่อสร้างตามมาตรฐานงานทาง	การสัญจรไป-มาของประชาชนมีความสะดวก รวดเร็วและปลอดภัย	กองช่าง

ที่	โครงการ	วัตถุประสงค์	เป้าหมาย (ผลผลิตของโครงการ)	งบประมาณ					ตัวชี้วัด KPI	ผลที่คาดว่าจะ ได้รับ	หน่วยงาน รับผิดชอบ
				๒๕๖๖ (บาท)	๒๕๖๗ (บาท)	๒๕๖๘ (บาท)	๒๕๖๙ (บาท)	๒๕๗๐ (บาท)			
๒๒	โครงการเสริมไหล่ทางถนน คอนกรีตเสริมเหล็ก บ้าน หนองดินแดง หมู่ที่ ๓	เพื่อให้ประชาชนสัญจร ไป-มา สะดวก รวดเร็ว และปลอดภัย ทั้งต่อชีวิต และทรัพย์สิน	โครงการเสริมไหล่ทางถนน คอนกรีตเสริมเหล็ก บ้าน หนองดินแดง หมู่ที่ ๓ ดำเนินการจากบ้านหนองดิน แดงทางทิศตะวันออก เดิม ๓ เมตร เสริมไหล่ทางเพิ่มอีกฝั่ง ละ ๐.๕ เมตร			๑๐๐,๐๐๐	๑๐๐,๐๐๐	๑๐๐,๐๐๐	ระยะทาง ความยาวของ ถนนที่ก่อสร้าง ตามมาตรฐาน งานทาง	การสัญจรไป- มาของ ประชาชนมี ความสะดวก รวดเร็วและ ปลอดภัย	กองช่าง
๒๓	โครงการก่อสร้างถนน คอนกรีตเสริมเหล็ก บ้านมะ ยาง หมู่ที่ ๔	เพื่อให้ประชาชนสัญจร ไป-มา สะดวก รวดเร็ว และปลอดภัย ทั้งต่อชีวิต และทรัพย์สิน	โครงการก่อสร้างถนนคอนกรีต เสริมเหล็ก บ้านมะยาง หมู่ที่ ๔ ดำเนินการจากจุดสิ้นสุดเดิม หน้าบ้านนางปิ่นมณี แก้วโกคา ไปทางโคกหนองที่นา นาง อนงค์ ศรีสนอง กว้าง ๔ เมตร หนา ๐.๑๕ เมตร			๑๐๐,๐๐๐	๑๐๐,๐๐๐	๑๐๐,๐๐๐	ระยะทาง ความยาวของ ถนนที่ก่อสร้าง ตามมาตรฐาน งานทาง	การสัญจรไป- มาของ ประชาชนมี ความสะดวก รวดเร็วและ ปลอดภัย	กองช่าง
๒๔	โครงการเสริมผิวจราจรแอส ฟัลต์ติกคอนกรีต บ้านมะ ยาง หมู่ที่ ๔	เพื่อให้ประชาชนสัญจร ไป-มา สะดวก รวดเร็ว และปลอดภัย ทั้งต่อชีวิต และทรัพย์สิน	โครงการเสริมผิวจราจรแอส ฟัลต์ติกคอนกรีต บ้านมะยาง หมู่ที่ ๔ ดำเนินการจากสี่แยก บ้านนางก้านสวย ศรีอุดร ไป ทางทิศใต้ ถึงสี่แยกบ้านนาง พรพรรณ ฉวยศรี กว้าง ๔ เมตร ยาว ๓๕๐ เมตร หนา ๐.๐๔ เมตร			๓๐๐,๐๐๐	๓๐๐,๐๐๐	๓๐๐,๐๐๐	ระยะทาง ความยาวของ ถนนที่ก่อสร้าง ตามมาตรฐาน งานทาง	การสัญจรไป- มาของ ประชาชนมี ความสะดวก รวดเร็วและ ปลอดภัย	กองช่าง

ที่	โครงการ	วัตถุประสงค์	เป้าหมาย (ผลผลิตของโครงการ)	งบประมาณ					ตัวชี้วัด KPI	ผลที่คาดว่าจะ ได้รับ	หน่วยงาน รับผิดชอบ
				๒๕๖๖ (บาท)	๒๕๖๗ (บาท)	๒๕๖๘ (บาท)	๒๕๖๙ (บาท)	๒๕๗๐ (บาท)			
๒๕	โครงการก่อสร้างถนนคอนกรีตเสริมเหล็ก บ้านมะยาง หมู่ที่ ๔	เพื่อให้ประชาชนสัญจรไป-มา สะดวก รวดเร็ว และปลอดภัย ทั้งต่อชีวิตและทรัพย์สิน	โครงการก่อสร้างถนนคอนกรีตเสริมเหล็ก บ้านมะยาง หมู่ที่ ๔ ดำเนินการจากจุดสิ้นสุดโครงการปี ๒๕๖๗ ไปทางเมรุบ้านมะยาง หมู่ที่ ๔ กว้าง ๓ เมตร ยาว ๓๐๐ เมตร หนา ๐.๑๕ เมตร			๑๕๐,๐๐๐	๑๕๐,๐๐๐	๑๕๐,๐๐๐	ระยะทางความยาวของถนนที่ก่อสร้างตามมาตรฐานงานทาง	การสัญจรไป-มาของประชาชนมีความสะดวก รวดเร็วและปลอดภัย	กองช่าง
๒๖	โครงการเสริมผิวจราจรแอสฟัลท์ติกคอนกรีต บ้านหนองมะแซว หมู่ที่ ๕	เพื่อให้ประชาชนสัญจรไป-มา สะดวก รวดเร็ว และปลอดภัย ทั้งต่อชีวิตและทรัพย์สิน	โครงการเสริมผิวจราจรแอสฟัลท์ติกคอนกรีต บ้านหนองมะแซว หมู่ที่ ๕ ดำเนินการจากป้ายทางเข้าบ้านหนองมะแซวไปทางทิศเหนือถึงวัดบ้านหนองมะแซว กว้าง ๔ เมตร ยาว ๕๐๐ เมตร หนา ๐.๐๔ เมตร			๙๖๐,๐๐๐	๙๖๐,๐๐๐	๙๖๐,๐๐๐	ระยะทางความยาวของถนนที่ก่อสร้างตามมาตรฐานงานทาง	การสัญจรไป-มาของประชาชนมีความสะดวก รวดเร็วและปลอดภัย	กองช่าง
๒๗	โครงการเสริมผิวจราจรแอสฟัลท์ติกคอนกรีต บ้านหนองมะแซว หมู่ที่ ๕	เพื่อให้ประชาชนสัญจรไป-มา สะดวก รวดเร็ว และปลอดภัย ทั้งต่อชีวิตและทรัพย์สิน	โครงการเสริมผิวจราจรแอสฟัลท์ติกคอนกรีต บ้านหนองมะแซว หมู่ที่ ๕ ดำเนินการจากสามแยกบ้านนายเดือนรสา ไปกองทุนเลี้ยวขวาไปทางโรงเรียนบ้านมะยาง กว้าง ๔ เมตร ยาว ๘๐๐ เมตร			๑,๒๘๐,๐๐๐	๑,๒๘๐,๐๐๐	๑,๒๘๐,๐๐๐	ระยะทางความยาวของถนนที่ก่อสร้างตามมาตรฐานงานทาง	การสัญจรไป-มาของประชาชนมีความสะดวก รวดเร็วและปลอดภัย	กองช่าง

ที่	โครงการ	วัตถุประสงค์	เป้าหมาย (ผลผลิตของโครงการ)	งบประมาณ					ตัวชี้วัด KPI	ผลที่คาดว่าจะ ได้รับ	หน่วยงาน รับผิดชอบ
				๒๕๖๖ (บาท)	๒๕๖๗ (บาท)	๒๕๖๘ (บาท)	๒๕๖๙ (บาท)	๒๕๗๐ (บาท)			
๒๘	โครงการซ่อมแซมถนนลูกรังบ้านหนองมะเขว หมู่ที่ ๕	เพื่อให้ประชาชนสัญจรไป-มา สะดวก รวดเร็ว และปลอดภัย ทั้งต่อชีวิตและทรัพย์สิน	โครงการซ่อมแซมถนนลูกรังบ้านหนองมะเขว หมู่ที่ ๕ ดำเนินการจุดที่ ๑ จากบ้านนายสังคม ช่อวารินทร์ ถึงสี่แยกทางไปโรงเรียน กว้าง ๔ เมตร ยาว ๔๐๐ เมตร ดำเนินการจุดที่ ๒ จากสามแยกใต้วัดป่าสามัคคีธรรมไปทางทิศตะวันออก กว้าง ๔ เมตร ยาว ๔๐๐ เมตร			๑๐๐,๐๐๐	๑๐๐,๐๐๐	๑๐๐,๐๐๐	ระยะทาง ความยาวของถนนที่ก่อสร้างตามมาตรฐานงานทาง	การสัญจรไป-มาของประชาชนมีความสะดวก รวดเร็วและปลอดภัย	กองช่าง
๒๙	โครงการเสริมผิวจราจรแอสฟัลท์ติกคอนกรีต บ้านยางสินไชย หมู่ที่ ๖	เพื่อให้ประชาชนสัญจรไป-มา สะดวก รวดเร็ว และปลอดภัย ทั้งต่อชีวิตและทรัพย์สิน	โครงการเสริมผิวจราจรแอสฟัลท์ติกคอนกรีตบ้านยางสินไชย หมู่ที่ ๖ ดำเนินการจากบ้านนางสาวกุล บังจันทร์ ถึงบ้านนางใบ วรรณสุทธิ์ กว้าง ๕ เมตร ยาว ๓๕๐ เมตร หนา ๐.๐๔ เมตร			๕๖๐,๐๐๐	๕๖๐,๐๐๐	๕๖๐,๐๐๐	ระยะทาง ความยาวของถนนที่ก่อสร้างตามมาตรฐานงานทาง	การสัญจรไป-มาของประชาชนมีความสะดวก รวดเร็วและปลอดภัย	กองช่าง
๓๐	โครงการซ่อมแซมถนนลูกรังบ้านยางสินไชย หมู่ที่ ๖	เพื่อให้ประชาชนสัญจรไป-มา สะดวก รวดเร็ว และปลอดภัย ทั้งต่อชีวิตและทรัพย์สิน	โครงการซ่อมแซมถนนลูกรังบ้านยางสินไชย หมู่ที่ ๖ ดำเนินการจากบ้านนายสวัสดิ์ สุ่มมาตย์ ไปทางทิศเหนือถึงหนองสนามสัตว์ ขนาดกว้าง ๔ เมตร ยาว ๑,๕๐๐ เมตร			๒๐๐,๐๐๐	๒๐๐,๐๐๐	๒๐๐,๐๐๐	ระยะทาง ความยาวของถนนที่ก่อสร้างตามมาตรฐานงานทาง	การสัญจรไป-มาของประชาชนมีความสะดวก รวดเร็วและปลอดภัย	กองช่าง
๓๑	โครงการเสริมผิวจราจรแอสฟัลท์ติกคอนกรีต บ้านหนองเปิด หมู่ที่ ๗	เพื่อให้ประชาชนสัญจรไป-มา สะดวก รวดเร็ว และปลอดภัย ทั้งต่อชีวิตและทรัพย์สิน	โครงการเสริมผิวจราจรแอสฟัลท์ติกคอนกรีตบ้านหนองเปิด หมู่ที่ ๗ ดำเนินการจากทางเข้าโรงเรียนบ้านหนองเปิด ถึงสามแยกวัดบ้านหนองเปิด กว้าง ๔ เมตร ยาว ๕๘๐ เมตร หนา ๐.๐๔ เมตร			๙๒๘,๐๐๐	๙๒๘,๐๐๐	๙๒๘,๐๐๐	ระยะทาง ความยาวของถนนที่ก่อสร้างตามมาตรฐานงานทาง	การสัญจรไป-มาของประชาชนมีความสะดวก รวดเร็วและปลอดภัย	กองช่าง

ที่	โครงการ	วัตถุประสงค์	เป้าหมาย (ผลผลิตของโครงการ)	งบประมาณ					ตัวชี้วัด KPI	ผลที่คาดว่าจะ ได้รับ	หน่วยงาน รับผิดชอบ
				๒๕๖๖ (บาท)	๒๕๖๗ (บาท)	๒๕๖๘ (บาท)	๒๕๖๙ (บาท)	๒๕๗๐ (บาท)			
๓๒	โครงการซ่อมแซมถนนลูกรัง บ้านหนองเปิด หมู่ที่ ๗	เพื่อให้ประชาชนสัญจร ไป-มา สะดวก รวดเร็ว และปลอดภัย ทั้งต่อชีวิต และทรัพย์สิน	โครงการซ่อมแซมถนนลูกรัง บ้านหนองเปิด หมู่ที่ ๗ ดำเนินการจากสวนป่าไผ่นาย เลิศ นรชาน ถึงสี่แยก ถนนลาดยางบ้านโนนตั้งหมอง ขนาดกว้าง ๔ เมตร ยาว ๕๐๐ เมตร			๗๐,๐๐๐	๗๐,๐๐๐	๗๐,๐๐๐	ระยะทาง ความยาวของ ถนนที่ก่อสร้าง ตามมาตรฐาน งานทาง	การสัญจรไป- มาของ ประชาชนมี ความสะดวก รวดเร็วและ ปลอดภัย	กองช่าง
๓๓	โครงการซ่อมแซมถนน คอนกรีต บ้านหนองเปิด หมู่ ที่ ๗	เพื่อให้ประชาชนสัญจร ไป-มา สะดวก รวดเร็ว และปลอดภัย ทั้งต่อชีวิต และทรัพย์สิน	โครงการซ่อมแซมถนน คอนกรีต บ้านหนองเปิด หมู่ที่ ๗ ดำเนินการซ่อมแซมจุด ทางเข้าโรงเรียนบ้านหนองเปิด กว้าง ๔ เมตร ยาว ๗ เมตร			๓๐,๐๐๐	๓๐,๐๐๐	๓๐,๐๐๐	ระยะทาง ความยาวของ ถนนที่ก่อสร้าง ตามมาตรฐาน งานทาง	การสัญจรไป- มาของ ประชาชนมี ความสะดวก รวดเร็วและ ปลอดภัย	กองช่าง
๓๔	โครงการเสริมผิวจราจรแอส ฟัลท์ติกคอนกรีต บ้านหนอง ไผ่น้อย หมู่ที่ ๘	เพื่อให้ประชาชนสัญจร ไป-มา สะดวก รวดเร็ว และปลอดภัย ทั้งต่อชีวิต และทรัพย์สิน	โครงการเสริมผิวจราจรแอส ฟัลท์ติกคอนกรีต บ้านหนองไผ่ น้อย หมู่ที่ ๘ ดำเนินการจาก ทางเข้าโรงเรียนเมืองน้อย วิทยาคม ถึงวัดป่าธรรมนิยม สงเคราะห์ กว้าง ๕ เมตร เมตร ยาว ๖๕๐ เมตร หนา ๐.๐๔ เมตร			๑,๐๐๐,๐๐๐	๑,๐๐๐,๐๐๐	๑,๐๐๐,๐๐๐	ระยะทาง ความยาวของ ถนนที่ก่อสร้าง ตามมาตรฐาน งานทาง	การสัญจรไป- มาของ ประชาชนมี ความสะดวก รวดเร็วและ ปลอดภัย	กองช่าง

ที่	โครงการ	วัตถุประสงค์	เป้าหมาย (ผลผลิตของโครงการ)	งบประมาณ					ตัวชี้วัด KPI	ผลที่คาดว่าจะ ได้รับ	หน่วยงาน รับผิดชอบ
				๒๕๖๖ (บาท)	๒๕๖๗ (บาท)	๒๕๖๘ (บาท)	๒๕๖๙ (บาท)	๒๕๗๐ (บาท)			
๓๕	โครงการเสริมผิวจราจรแอสฟัลท์ติกคอนกรีต บ้านหนองลาดควาย หมู่ที่ ๙	เพื่อให้ประชาชนสัญจรไป-มา สะดวก รวดเร็ว และปลอดภัย ทั้งต่อชีวิตและทรัพย์สิน	โครงการเสริมผิวจราจรแอสฟัลท์ติกคอนกรีต บ้านหนองลาดควาย หมู่ที่ ๙ ดำเนินการจากสามแยกบ้านนายปัญญา แสนแพง ขนาดกว้าง ๕ เมตร ยาว ๕๐๐ เมตร หนา ๐.๐๔ เมตร			๑,๐๐๐,๐๐๐	๑,๐๐๐,๐๐๐	๑,๐๐๐,๐๐๐	ระยะทางความยาวของถนนที่ก่อสร้างตามมาตรฐานงานทาง	การสัญจรไป-มาของประชาชนมีความสะดวก รวดเร็วและปลอดภัย	กองช่าง
๓๖	โครงการก่อสร้างถนนคอนกรีตเสริมเหล็ก บ้านหนองลาดควาย หมู่ที่ ๙	เพื่อให้ประชาชนสัญจรไป-มา สะดวก รวดเร็ว และปลอดภัย ทั้งต่อชีวิตและทรัพย์สิน	โครงการก่อสร้างถนนคอนกรีตเสริมเหล็ก บ้านหนองลาดควาย หมู่ที่ ๙ ดำเนินการก่อสร้างจากจุดสิ้นสุดโครงการปีงบประมาณ ๒๕๖๗ ไปทางทิศเหนือ กว้าง ๕ เมตร ยาว ๓๙ เมตร หนา ๐.๑๕ เมตร			๑๐๐,๐๐๐	๑๐๐,๐๐๐	๑๐๐,๐๐๐	ระยะทางความยาวของถนนที่ก่อสร้างตามมาตรฐานงานทาง	การสัญจรไป-มาของประชาชนมีความสะดวก รวดเร็วและปลอดภัย	กองช่าง
๓๗	โครงการเสริมผิวจราจรแอสฟัลท์ติกคอนกรีต บ้านหนองลาดควาย หมู่ที่ ๙	เพื่อให้ประชาชนสัญจรไป-มา สะดวก รวดเร็ว และปลอดภัย ทั้งต่อชีวิตและทรัพย์สิน	โครงการเสริมผิวจราจรแอสฟัลท์ติกคอนกรีต บ้านหนองลาดควาย หมู่ที่ ๙ ดำเนินการจากสามแยกบ้านนายปัญญา แสนแพง ไปทางบ้านหนองดินแดง หมู่ที่ ๓			๑,๐๐๐,๐๐๐	๑,๐๐๐,๐๐๐	๑,๐๐๐,๐๐๐	ระยะทางความยาวของถนนที่ก่อสร้างตามมาตรฐานงานทาง	การสัญจรไป-มาของประชาชนมีความสะดวก รวดเร็วและปลอดภัย	กองช่าง

ที่	โครงการ	วัตถุประสงค์	เป้าหมาย (ผลผลิตของโครงการ)	งบประมาณ					ตัวชี้วัด KPI	ผลที่คาดว่าจะ ได้รับ	หน่วยงาน รับผิดชอบ
				๒๕๖๖ (บาท)	๒๕๖๗ (บาท)	๒๕๖๘ (บาท)	๒๕๖๙ (บาท)	๒๕๗๐ (บาท)			
๓๘	โครงการเสริมผิวจราจร บ้านหนองลาดควาย หมู่ที่ ๙	เพื่อให้ประชาชนสัญจร ไป-มา สะดวก รวดเร็ว และปลอดภัย ทั้งต่อชีวิต และทรัพย์สิน	โครงการเสริมผิวจราจร บ้าน หนองลาดควาย หมู่ที่ ๙ ดำเนินการจุดหน้าบ้านนาย สุดใจ			๑๐๐,๐๐๐	๑๐๐,๐๐๐	๑๐๐,๐๐๐	ระยะทาง ความยาวของ ถนนที่ก่อสร้าง ตามมาตรฐาน งานทาง	การสัญจรไป- มาของ ประชาชนมี ความสะดวก รวดเร็วและ ปลอดภัย	กองช่าง
๓๙	โครงการเสริมผิวจราจรแอส ฟัลท์ติกคอนกรีต บ้านโนน ตั้งหมอง หมู่ที่ ๑๐	เพื่อให้ประชาชนสัญจร ไป-มา สะดวก รวดเร็ว และปลอดภัย ทั้งต่อชีวิต และทรัพย์สิน	โครงการเสริมผิวจราจรแอส ฟัลท์ติกคอนกรีต บ้านโนนตั้ง หมอง หมู่ที่ ๑๐ ดำเนินการ จากสามแยกวัดมิ่งกลาง ถึง บ้านนายขวัญชัย ยาทุม ขนาด ถนน กว้าง ๕ เมตร ยาว ๕๐๐ เมตร หนา ๐.๑๔ เมตร			๑,๐๐๐,๐๐๐	๑,๐๐๐,๐๐๐	๑,๐๐๐,๐๐๐	ระยะทาง ความยาวของ ถนนที่ก่อสร้าง ตามมาตรฐาน งานทาง	การสัญจรไป- มาของ ประชาชนมี ความสะดวก รวดเร็วและ ปลอดภัย	กองช่าง
๔๐	โครงการก่อสร้างถนน คอนกรีตเสริมเหล็ก บ้าน โนนตั้งหมอง หมู่ที่ ๑๐	เพื่อให้ประชาชนสัญจร ไป-มา สะดวก รวดเร็ว และปลอดภัย ทั้งต่อชีวิต และทรัพย์สิน	โครงการก่อสร้างถนนคอนกรีต เสริมเหล็ก บ้านโนนตั้งหมอง หมู่ที่ ๑๐ ดำเนินการจาก จุดสิ้นสุดโครงการ ปีงบประมาณ๒๕๖๗ ไปทาง ทิศตะวันตก กว้าง ๕ เมตร ยาว ๓๕ เมตร หนา ๐.๑๕ เมตร			๑๐๐,๐๐๐	๑๐๐,๐๐๐	๑๐๐,๐๐๐	ระยะทาง ความยาวของ ถนนที่ก่อสร้าง ตามมาตรฐาน งานทาง	การสัญจรไป- มาของ ประชาชนมี ความสะดวก รวดเร็วและ ปลอดภัย	กองช่าง

ที่	โครงการ	วัตถุประสงค์	เป้าหมาย (ผลผลิตของโครงการ)	งบประมาณ					ตัวชี้วัด KPI	ผลที่คาดว่าจะ ได้รับ	หน่วยงาน รับผิดชอบ
				๒๕๖๖ (บาท)	๒๕๖๗ (บาท)	๒๕๖๘ (บาท)	๒๕๖๙ (บาท)	๒๕๗๐ (บาท)			
๔๑	โครงการก่อสร้างถนนคอนกรีตเสริมเหล็ก บ้านโนนตั้งหมอง หมู่ที่ ๑๐	เพื่อให้ประชาชนสัญจรไป-มา สะดวก รวดเร็ว และปลอดภัย ทั้งต่อชีวิตและทรัพย์สิน	โครงการก่อสร้างถนนคอนกรีตเสริมเหล็ก บ้านโนนตั้งหมอง หมู่ที่ ๑๐ ดำเนินการจากสวนน้ำไปถึงบ้านเหล่าใหญ่			๑,๐๐๐,๐๐๐	๑,๐๐๐,๐๐๐	๑,๐๐๐,๐๐๐	ระยะทางความยาวของถนนที่ก่อสร้างตามมาตรฐานงานทาง	การสัญจรไป-มาของประชาชนมีความสะดวก รวดเร็วและปลอดภัย	กองช่าง
๔๒	โครงการก่อสร้างถนนคอนกรีตเสริมเหล็ก บ้านโนนตั้งหมอง หมู่ที่ ๑๐	เพื่อให้ประชาชนสัญจรไป-มา สะดวก รวดเร็ว และปลอดภัย ทั้งต่อชีวิตและทรัพย์สิน	โครงการก่อสร้างถนนคอนกรีตเสริมเหล็ก บ้านโนนตั้งหมอง หมู่ที่ ๑๐ ดำเนินการในทางเชื่อมบ้านหนองคัน ตำบลเหล่า			๑,๐๐๐,๐๐๐	๑,๐๐๐,๐๐๐	๑,๐๐๐,๐๐๐	ระยะทางความยาวของถนนที่ก่อสร้างตามมาตรฐานงานทาง	การสัญจรไป-มาของประชาชนมีความสะดวก รวดเร็วและปลอดภัย	กองช่าง
๔๓	โครงการเสริมผิวจราจรแอสฟัลต์ติกคอนกรีต บ้านหนองมันปลา หมู่ที่ ๑๑	เพื่อให้ประชาชนสัญจรไป-มา สะดวก รวดเร็ว และปลอดภัย ทั้งต่อชีวิตและทรัพย์สิน	โครงการเสริมผิวจราจรแอสฟัลต์ติกคอนกรีต บ้านหนองมันปลา หมู่ที่ ๑๑ ดำเนินการจากจุดสิ้นสุดถนนลาดยางหน้าบ้านนายสนธิ เวียงนันท์ ไปทางทิศตะวันออก ถึงสี่แยกบ้านนางอ่อน สนิทนวล กว้าง ๔ เมตร ยาว ๕๐๐ เมตร หนา ๐.๐๔ เมตร			๑๐๐,๐๐๐	๑๐๐,๐๐๐	๑๐๐,๐๐๐	ระยะทางความยาวของถนนที่ก่อสร้างตามมาตรฐานงานทาง	การสัญจรไป-มาของประชาชนมีความสะดวก รวดเร็วและปลอดภัย	กองช่าง

ที่	โครงการ	วัตถุประสงค์	เป้าหมาย (ผลผลิตของโครงการ)	งบประมาณ					ตัวชี้วัด KPI	ผลที่คาดว่าจะ ได้รับ	หน่วยงาน รับผิดชอบ
				๒๕๖๖ (บาท)	๒๕๖๗ (บาท)	๒๕๖๘ (บาท)	๒๕๖๙ (บาท)	๒๕๗๐ (บาท)			
๔๔	โครงการเสริมถนนดิน บ้านหนองมันปลา หมู่ที่ ๑๑	เพื่อให้ประชาชนสัญจรไป-มา สะดวก รวดเร็ว และปลอดภัย ทั้งต่อชีวิต และทรัพย์สิน	โครงการเสริมถนนดิน บ้านหนองมันปลา หมู่ที่ ๑๑ ดำเนินการเสริมถนนดินจากจุดสิ้นสุดโครงการคอนกรีตเสริมเหล็ก ปีงบประมาณ ๒๕๖๗ ไปทางทิศตะวันออกถึงสามแยกถนนลาดยาง บ้านเมื่อน้อย กว้าง ๕ เมตร ยาว ๒,๐๐๐ เมตร			๓๐๐,๐๐๐	๓๐๐,๐๐๐	๓๐๐,๐๐๐	ระยะทางความยาวของถนนที่ก่อสร้างตามมาตรฐานงานทาง	การสัญจรไป-มาของประชาชนมีความสะดวก รวดเร็วและปลอดภัย	กองช่าง
๔๕	โครงการก่อสร้างถนนคอนกรีตเสริมเหล็ก บ้านหนองมันปลา หมู่ที่ ๑๑	เพื่อให้ประชาชนสัญจรไป-มา สะดวก รวดเร็ว และปลอดภัย ทั้งต่อชีวิต และทรัพย์สิน	โครงการก่อสร้างถนนคอนกรีตเสริมเหล็ก บ้านหนองมันปลา หมู่ที่ ๑๑ ดำเนินการจากจุดสิ้นสุดโครงการปีงบประมาณ ๒๕๖๗ ถึงบ้านนายสมชาติ เวียงนันท กว้าง ๔ เมตร ยาว ๖๐ เมตร หนา ๐.๑๕ เมตร			๒๕๐,๐๐๐	๒๕๐,๐๐๐	๒๕๐,๐๐๐	ระยะทางความยาวของถนนที่ก่อสร้างตามมาตรฐานงานทาง	การสัญจรไป-มาของประชาชนมีความสะดวก รวดเร็วและปลอดภัย	กองช่าง
๔๖	โครงการก่อสร้างถนนคอนกรีตเสริมเหล็ก บ้านหนองมันปลา หมู่ที่ ๑๑	เพื่อให้ประชาชนสัญจรไป-มา สะดวก รวดเร็ว และปลอดภัย ทั้งต่อชีวิต และทรัพย์สิน	โครงการก่อสร้างถนนคอนกรีตเสริมเหล็ก บ้านหนองมันปลา หมู่ที่ ๑๑ ดำเนินการจากจุดสิ้นสุดโครงการปีงบประมาณ ๒๕๖๗ ไปทางทิศตะวันตก กว้าง ๔ เมตร ยาว ๔๒ เมตร หนา ๐.๑๕ เมตร			๑๐๐,๐๐๐	๑๐๐,๐๐๐	๑๐๐,๐๐๐	ระยะทางความยาวของถนนที่ก่อสร้างตามมาตรฐานงานทาง	การสัญจรไป-มาของประชาชนมีความสะดวก รวดเร็วและปลอดภัย	กองช่าง

ที่	โครงการ	วัตถุประสงค์	เป้าหมาย (ผลผลิตของโครงการ)	งบประมาณ					ตัวชี้วัด KPI	ผลที่คาดว่าจะ ได้รับ	หน่วยงาน รับผิดชอบ
				๒๕๖๖ (บาท)	๒๕๖๗ (บาท)	๒๕๖๘ (บาท)	๒๕๖๙ (บาท)	๒๕๗๐ (บาท)			
๔๗	โครงการก่อสร้างถนนคอนกรีตเสริมเหล็ก บ้านหนองมันปลา หมู่ที่ ๑๑	เพื่อให้ประชาชนสัญจรไป-มา สะดวก รวดเร็ว และปลอดภัย ทั้งต่อชีวิตและทรัพย์สิน	โครงการก่อสร้างถนนคอนกรีตเสริมเหล็ก บ้านหนองมันปลา หมู่ที่ ๑๑ ดำเนินการจากบ้านเลขที่ ๑๒๗ นายถาวร อันทะชัย ไปถึง อบต. เมืองน้อย กว้าง ๔ เมตร ยาว ๖๐๐ เมตร หนา ๐.๑๕ เมตร			๑,๔๔๐,๐๐๐	๑,๔๔๐,๐๐๐	๑,๔๔๐,๐๐๐	ระยะทางความยาวของถนนที่ก่อสร้างตามมาตรฐานงานทาง	การสัญจรไป-มาของประชาชนมีความสะดวก รวดเร็วและปลอดภัย	กองช่าง
๔๘	โครงการปรับปรุงถนนดินบ้านหนองมันปลา หมู่ที่ ๑๑	เพื่อให้ประชาชนสัญจรไป-มา สะดวก รวดเร็ว และปลอดภัย ทั้งต่อชีวิตและทรัพย์สิน	โครงการปรับปรุงถนนดินบ้านหนองมันปลา หมู่ที่ ๑๑ ดำเนินการปรับปรุงถนนดินขึ้นลูกรัง จากบ้านเลขที่ ๑ ไปจรดถนนสาย ๒๐๔๓ (ร้อยเอ็ด-อาจสามารถ) กว้าง ๔ เมตร ยาว ๒๐๐ เมตร			๑๐๐,๐๐๐	๑๐๐,๐๐๐	๑๐๐,๐๐๐	ระยะทางความยาวของถนนที่ก่อสร้างตามมาตรฐานงานทาง	การสัญจรไป-มาของประชาชนมีความสะดวก รวดเร็วและปลอดภัย	กองช่าง
๔๙	โครงการก่อสร้างถนนคอนกรีตเสริมเหล็ก บ้านเมืองน้อย หมู่ที่ ๑๒	เพื่อให้ประชาชนสัญจรไป-มา สะดวก รวดเร็ว และปลอดภัย ทั้งต่อชีวิตและทรัพย์สิน	โครงการก่อสร้างถนนคอนกรีตเสริมเหล็ก บ้านเมืองน้อย หมู่ที่ ๑๒ ดำเนินการจากถนนตรงข้ามศาลาคุ่มโนนยาง ไปทางทิศตะวันตก กว้าง ๔ เมตร ยาว ๕๕ เมตร หนา ๐.๑๕ เมตร			๑๕๐,๐๐๐	๑๕๐,๐๐๐	๑๕๐,๐๐๐	ระยะทางความยาวของถนนที่ก่อสร้างตามมาตรฐานงานทาง	การสัญจรไป-มาของประชาชนมีความสะดวก รวดเร็วและปลอดภัย	กองช่าง

ที่	โครงการ	วัตถุประสงค์	เป้าหมาย (ผลผลิตของโครงการ)	งบประมาณ					ตัวชี้วัด KPI	ผลที่คาดว่าจะ ได้รับ	หน่วยงาน รับผิดชอบ
				๒๕๖๖ (บาท)	๒๕๖๗ (บาท)	๒๕๖๘ (บาท)	๒๕๖๙ (บาท)	๒๕๗๐ (บาท)			
๕๐	โครงการขึ้นถนนดินพร้อมลงท่อระบายน้ำ บ้านเมือ่งน้อย หมู่ที่ ๑๒	เพื่อให้ประชาชนสัญจรไป-มา สะดวก รวดเร็ว และปลอดภัย ทั้งต่อชีวิตและทรัพย์สิน	โครงการขึ้นถนนดินพร้อมลงท่อระบายน้ำ บ้านเมือ่งน้อย หมู่ที่ ๑๒ ดำเนินการจากข้างบ้านนางใหม่ วงศ์สมศรี กว้าง ๔ เมตร ยาว ๘๐๐ เมตร สูง ๐.๘๐ เมตร พร้อมลงท่อ ๓ จุด จุดละ ๕ ท่อน ท่อขนาด ๐.๔๐ เมตร			๑๐๐,๐๐๐	๑๐๐,๐๐๐	๑๐๐,๐๐๐	ระยะทาง ความยาวของถนนที่ก่อสร้างตามมาตรฐานงานทาง	การสัญจรไป-มาของประชาชนมีความสะดวก รวดเร็วและปลอดภัย	กองช่าง
๕๑	โครงการก่อสร้างถนนคอนกรีตเสริมเหล็ก บ้านเมือ่งน้อย หมู่ที่ ๑๒	เพื่อให้ประชาชนสัญจรไป-มา สะดวก รวดเร็ว และปลอดภัย ทั้งต่อชีวิตและทรัพย์สิน	โครงการก่อสร้างถนนคอนกรีตเสริมเหล็ก บ้านเมือ่งน้อย หมู่ที่ ๑๒ ดำเนินการจากเส้นบ้านเมือ่งน้อยไปบ้านชีเหล็กพร้อมลงท่อระบายน้ำ กว้าง ๕ เมตร ยาว ๑,๐๐๐ เมตร หนา ๐.๑๕ เมตร			๑,๐๐๐,๐๐๐	๑,๐๐๐,๐๐๐	๑,๐๐๐,๐๐๐	ระยะทาง ความยาวของถนนที่ก่อสร้างตามมาตรฐานงานทาง	การสัญจรไป-มาของประชาชนมีความสะดวก รวดเร็วและปลอดภัย	กองช่าง
๕๒	โครงการซ่อมแซมถนนลาดยาง บ้านเมือ่งน้อย หมู่ที่ ๑๒	เพื่อให้ประชาชนสัญจรไป-มา สะดวก รวดเร็ว และปลอดภัย ทั้งต่อชีวิตและทรัพย์สิน	โครงการซ่อมแซมถนนลาดยาง บ้านเมือ่งน้อย หมู่ที่ ๑๒ ดำเนินการจากถนนลาดยางสายบ้านเมือ่งน้อย นาคำ จากสี่แยกโรงสี ถึงสิ้นสุดเขตตำบลเมือ่งน้อย			๑,๐๐๐,๐๐๐	๑,๐๐๐,๐๐๐	๑,๐๐๐,๐๐๐	ระยะทาง ความยาวของถนนที่ก่อสร้างตามมาตรฐานงานทาง	การสัญจรไป-มาของประชาชนมีความสะดวก รวดเร็วและปลอดภัย	กองช่าง

ที่	โครงการ	วัตถุประสงค์	เป้าหมาย (ผลผลิตของโครงการ)	งบประมาณ					ตัวชี้วัด KPI	ผลที่คาดว่าจะ ได้รับ	หน่วยงาน รับผิดชอบ
				๒๕๖๖ (บาท)	๒๕๖๗ (บาท)	๒๕๖๘ (บาท)	๒๕๖๙ (บาท)	๒๕๗๐ (บาท)			
๕๓	โครงการเสริมผิวจราจรแอสฟัลท์ติกคอนกรีต บ้านเมืองน้อย หมู่ที่ ๑๒	เพื่อให้ประชาชนสัญจรไป-มา สะดวก รวดเร็ว และปลอดภัย ทั้งต่อชีวิตและทรัพย์สิน	โครงการเสริมผิวจราจรแอสฟัลท์ติกคอนกรีต บ้านเมืองน้อย หมู่ที่ ๑๒ ดำเนินการจากโรงสีกองทุนคุ่มโนนยางถึงสามแยกสวนอโคก กว้าง ๔ เมตร ยาว ๖๐๐ เมตร หนา ๐.๐๔ เมตร			๙,๖๐๐,๐๐๐	๙,๖๐๐,๐๐๐	๙,๖๐๐,๐๐๐	ระยะทางความยาวของถนนที่ก่อสร้างตามมาตรฐานงานทาง	การสัญจรไป-มาของประชาชนมีความสะดวก รวดเร็วและปลอดภัย	กองช่าง
๕๔	โครงการซ่อมแซมถนนลูกรัง บ้านเมืองน้อย หมู่ที่ ๑๒	เพื่อให้ประชาชนสัญจรไป-มา สะดวก รวดเร็ว และปลอดภัย ทั้งต่อชีวิตและทรัพย์สิน	โครงการซ่อมแซมถนนลูกรัง บ้านเมืองน้อย หมู่ที่ ๑๒ ดำเนินการจากสวนนายสมพร ดวงประทุม ถึงสี่แยกเขตแดนตำบลอุ่มเม้า กว้าง ๔ เมตร ยาว ๗๐๐ เมตร			๙๐,๐๐๐	๙๐,๐๐๐	๙๐,๐๐๐	ระยะทางความยาวของถนนที่ก่อสร้างตามมาตรฐานงานทาง	การสัญจรไป-มาของประชาชนมีความสะดวก รวดเร็วและปลอดภัย	กองช่าง
๕๕	โครงการก่อสร้างถนนคอนกรีตเสริมเหล็ก บ้านเมืองน้อย หมู่ที่ ๑๒	เพื่อให้ประชาชนสัญจรไป-มา สะดวก รวดเร็ว และปลอดภัย ทั้งต่อชีวิตและทรัพย์สิน	โครงการก่อสร้างถนนคอนกรีตเสริมเหล็ก บ้านเมืองน้อย หมู่ที่ ๑๒ ดำเนินการจากจุดสิ้นสุดโครงการก่อสร้างถนนคอนกรีตเสริมเหล็ก งบประมาณ ๒๕๖๗ ถึงบ้านนายทองมา หล้ากำ กว้าง ๕ เมตร ยาว ๓๙ เมตร หนา ๐.๑๕ เมตร			๑๐๐,๐๐๐	๑๐๐,๐๐๐	๑๐๐,๐๐๐	ระยะทางความยาวของถนนที่ก่อสร้างตามมาตรฐานงานทาง	การสัญจรไป-มาของประชาชนมีความสะดวก รวดเร็วและปลอดภัย	กองช่าง

ที่	โครงการ	วัตถุประสงค์	เป้าหมาย (ผลผลิตของโครงการ)	งบประมาณ					ตัวชี้วัด KPI	ผลที่คาดว่าจะ ได้รับ	หน่วยงาน รับผิดชอบ
				๒๕๖๖ (บาท)	๒๕๖๗ (บาท)	๒๕๖๘ (บาท)	๒๕๖๙ (บาท)	๒๕๗๐ (บาท)			
๕๖	โครงการเสริมผิวจราจรแอสฟัลท์ติกคอนกรีต บ้านมะยาง หมู่ที่ ๑๓	เพื่อให้ประชาชนสัญจรไป-มา สะดวก รวดเร็ว และปลอดภัย ทั้งต่อชีวิตและทรัพย์สิน	โครงการเสริมผิวจราจรแอสฟัลท์ติกคอนกรีต บ้านมะยาง หมู่ที่ ๑๓ ดำเนินการจากสามแยกศาลากลางบ้าน บ้านมะยาง หมู่ที่ ๑๓ ถึงสี่แยกทางไปบ้านหนองมะแขว หมู่ที่ ๕ ขนาด กว้าง ๔ เมตร ยาว ๔๐๐ เมตร หนา ๐.๐๔ เมตร			๖๔๐,๐๐๐	๖๔๐,๐๐๐	๖๔๐,๐๐๐	ระยะทางความยาวของถนนที่ก่อสร้างตามมาตรฐานงานทาง	การสัญจรไป-มาของประชาชนมีความสะดวก รวดเร็วและปลอดภัย	กองช่าง
๕๗	โครงการก่อสร้างถนนคอนกรีตเสริมเหล็ก พร้อมวางท่อระบายน้ำ บ้านมะยาง หมู่ที่ ๑๓	เพื่อให้ประชาชนสัญจรไป-มา สะดวก รวดเร็ว และปลอดภัย ทั้งต่อชีวิตและทรัพย์สิน	โครงการก่อสร้างถนนคอนกรีตเสริมเหล็ก พร้อมวางท่อระบายน้ำ บ้านมะยาง หมู่ที่ ๑๓ ดำเนินการก่อสร้างถนนคอนกรีตเสริมเหล็ก พร้อมวางท่อระบายน้ำ จากจุดสิ้นสุดโครงการปีงบประมาณ ๒๕๖๗ ไปทางทิศใต้ กว้าง ๔ เมตร ยาว ๘๐๐ เมตร หนา ๐.๑๕ เมตร วางท่อระบายน้ำเส้นผ่าศูนย์กลาง ๔๐ ซม.			๕๐๐,๐๐๐	๕๐๐,๐๐๐	๕๐๐,๐๐๐	ระยะทางความยาวของถนนที่ก่อสร้างตามมาตรฐานงานทาง	การสัญจรไป-มาของประชาชนมีความสะดวก รวดเร็วและปลอดภัย	กองช่าง
๕๘	โครงการเสริมผิวจราจรแอสฟัลท์ติกคอนกรีต บ้านมะยาง หมู่ที่ ๑๓	เพื่อให้ประชาชนสัญจรไป-มา สะดวก รวดเร็ว และปลอดภัย ทั้งต่อชีวิตและทรัพย์สิน	โครงการเสริมผิวจราจรแอสฟัลท์ติกคอนกรีต บ้านมะยาง หมู่ที่ ๑๓ ดำเนินการรอบหมู่บ้าน ระยะทาง ๑,๐๐๐ เมตร			๓,๐๐๐,๐๐๐	๓,๐๐๐,๐๐๐	๓,๐๐๐,๐๐๐	ระยะทางความยาวของถนนที่ก่อสร้างตามมาตรฐานงานทาง	การสัญจรไป-มาของประชาชนมีความสะดวก รวดเร็วและปลอดภัย	กองช่าง
รวม ๕๘ โครงการ						๖๐,๒๓๘,๐๐๐	๖๐,๒๓๘,๐๐๐	๖๐,๒๓๘,๐๐๐			

รายละเอียดโครงการพัฒนา
แผนพัฒนา ๕ ปี (พ.ศ.๒๕๖๖-๒๕๗๐) เพิ่มเติมฉบับที่ ๓ ปี พ.ศ. ๒๕๖๗
องค์การบริหารส่วนตำบลเมืองน้อย

ยุทธศาสตร์ที่ ๑ การพัฒนาด้านโครงสร้างพื้นฐาน
แนวทางการพัฒนา ก่อสร้าง ปรับปรุงแหล่งน้ำอุปโภค บริโภคและน้ำเพื่อการเกษตร
แผนงาน อุตสาหกรรมและการโยธา (งานประปา)

ที่	โครงการ	วัตถุประสงค์	เป้าหมาย (ผลผลิตของโครงการ)	งบประมาณ					ตัวชี้วัด KPI	ผลที่คาดว่าจะ ได้รับ	หน่วยงาน รับผิดชอบ
				๒๕๖๖ (บาท)	๒๕๖๗ (บาท)	๒๕๖๘ (บาท)	๒๕๖๙ (บาท)	๒๕๗๐ (บาท)			
๑	โครงการปรับปรุงระบบ ประปาควีนวารี บ้านเมือง น้อย หมู่ที่ ๑	เพื่อปรับปรุงระบบ น้ำประปาให้มีคุณภาพ สะอาด และปลอดภัย	โครงการปรับปรุงระบบประปา ควีนวารี บ้านเมืองน้อย หมู่ที่ ๑ เพื่อให้ประชาชนมีน้ำสะอาดใช้ อย่างเพียงพอ			๘๙๐,๐๐๐	๘๙๐,๐๐๐	๘๙๐,๐๐๐	ร้อยละ๘๐ ที่ ดำเนินการ ปรับปรุงระบบ ประปา	ประชาชนมีน้ำ สะอาดไว้ อุปโภค บริโภค อย่างเพียงพอ	กองช่าง
๒	โครงการเจาะน้ำบาดาล พลังงานไฟฟ้าแสงอาทิตย์ บ้านเมืองน้อย หมู่ที่ ๑	เพื่อให้ประชาชนมีระบบ น้ำประปาที่มีคุณภาพ สะอาด และปลอดภัย	โครงการเจาะน้ำบาดาลพลังงาน ไฟฟ้าแสงอาทิตย์บ้านเมืองน้อย หมู่ที่ ๑ ขนาดเส้นผ่านศูนย์กลาง ๘ นิ้ว ลึก ๑๐๐ เมตร			๓๐๐,๐๐๐	๓๐๐,๐๐๐	๓๐๐,๐๐๐	ร้อยละ๘๐ ที่ ดำเนินการ ปรับปรุงระบบ ประปา	ประชาชนมีน้ำ สะอาดไว้ อุปโภค บริโภค อย่างเพียงพอ	กองช่าง
๓ *	โครงการปรับปรุงระบบ ประปาควีนวารี บ้านสวน อ้อย หมู่ที่ ๒	เพื่อปรับปรุงระบบ น้ำประปาให้มีคุณภาพ สะอาด และปลอดภัย	โครงการปรับปรุงระบบประปา ควีนวารี บ้านสวนอ้อย หมู่ที่ ๒ เพื่อให้ประชาชนมีน้ำสะอาดใช้ อย่างเพียงพอ			๘๙๐,๐๐๐	๘๙๐,๐๐๐	๘๙๐,๐๐๐	ร้อยละ๘๐ ที่ ดำเนินการ ปรับปรุงระบบ ประปา	ประชาชนมีน้ำ สะอาดไว้ อุปโภค บริโภค อย่างเพียงพอ	กองช่าง
๔ *	โครงการเจาะน้ำบาดาล พลังงานไฟฟ้าแสงอาทิตย์ บ้านสวนอ้อย หมู่ที่ ๒	เพื่อให้ประชาชนมีระบบ น้ำประปาที่มีคุณภาพ สะอาด และปลอดภัย	โครงการเจาะน้ำบาดาลพลังงาน ไฟฟ้าแสงอาทิตย์ บ้านสวนอ้อย หมู่ที่ ๒ ขนาดเส้นผ่านศูนย์กลาง ๘ นิ้ว ลึก ๑๐๐ เมตร			๓๐๐,๐๐๐	๓๐๐,๐๐๐	๓๐๐,๐๐๐	ร้อยละ๘๐ ที่ ดำเนินการ ปรับปรุงระบบ ประปา	ประชาชนมีน้ำ สะอาดไว้ อุปโภค บริโภค อย่างเพียงพอ	กองช่าง
๕	โครงการปรับปรุงระบบ ประปาควีนวารี บ้านหนอง ดินแดง หมู่ที่ ๓	เพื่อให้ประชาชนมีระบบ น้ำประปาที่มีคุณภาพ สะอาด และปลอดภัย	โครงการปรับปรุงระบบประปา ควีนวารี บ้านหนองดินแดง หมู่ที่ ๓ เพื่อให้ประชาชนมีน้ำสะอาด ใช้อย่างเพียงพอ			๘๙๐,๐๐๐	๘๙๐,๐๐๐	๘๙๐,๐๐๐	ร้อยละ๘๐ ที่ ดำเนินการ ปรับปรุงระบบ ประปา	ประชาชนมีน้ำ สะอาดไว้ อุปโภค บริโภค อย่างเพียงพอ	กองช่าง

ที่	โครงการ	วัตถุประสงค์	เป้าหมาย (ผลผลิตของโครงการ)	งบประมาณ					ตัวชี้วัด KPI	ผลที่คาดว่าจะ ได้รับ	หน่วยงาน รับผิดชอบ
				๒๕๖๖ (บาท)	๒๕๖๗ (บาท)	๒๕๖๘ (บาท)	๒๕๖๙ (บาท)	๒๕๗๐ (บาท)			
๖	โครงการเจาะน้ำบาดาล พลังงานไฟฟ้าแสงอาทิตย์ บ้านหนองดินแดง หมู่ที่ ๓	เพื่อให้ประชาชนมีระบบ น้ำประปาที่มีคุณภาพ สะอาด และปลอดภัย	โครงการเจาะน้ำบาดาลพลังงาน ไฟฟ้าแสงอาทิตย์บ้านหนองดิน แดง หมู่ที่ ๓ ขนาดเส้นผ่าน ศูนย์กลาง ๘ นิ้ว ลึก ๑๐๐ เมตร			๓๐๐,๐๐๐	๓๐๐,๐๐๐	๓๐๐,๐๐๐	ร้อยละ๘๐ ที่ ดำเนินการ ปรับปรุงระบบ ประปา	ประชาชนมีน้ำ สะอาดไว้ อุปโภค บริโภค อย่างเพียงพอ	กองช่าง
๗	โครงการปรับปรุงระบบ ประปาควีนวารี บ้านมะยาง หมู่ที่ ๔	เพื่อปรับปรุงระบบ น้ำประปาให้มีคุณภาพ สะอาด และปลอดภัย	โครงการปรับปรุงระบบ ประปาควีนวารี บ้านมะยาง หมู่ ที่ ๔ เพื่อให้ประชาชนมีน้ำ สะอาดใช้อย่างเพียงพอ			๘๙๐,๐๐๐	๘๙๐,๐๐๐	๘๙๐,๐๐๐	ร้อยละ๘๐ ที่ ดำเนินการ ปรับปรุงระบบ ประปา	ประชาชนมีน้ำ สะอาดไว้ อุปโภค บริโภค อย่างเพียงพอ	กองช่าง
๘	โครงการเจาะน้ำบาดาล พลังงานแสงอาทิตย์ บ้านมะ ยาง หมู่ที่ ๔	เพื่อให้ประชาชนมีระบบ น้ำประปาที่มีคุณภาพ สะอาด และปลอดภัย	โครงการเจาะน้ำบาดาล พลังงานแสงอาทิตย์ บ้านมะ ยาง หมู่ที่ ๔ ขนาดเส้นผ่าน ศูนย์กลาง ๘ นิ้ว ลึก ๑๐๐ เมตร			๓๐๐,๐๐๐	๓๐๐,๐๐๐	๓๐๐,๐๐๐	ร้อยละ๘๐ ที่ ดำเนินการ ปรับปรุงระบบ ประปา	ประชาชนมีน้ำ สะอาดไว้ อุปโภค บริโภค อย่างเพียงพอ	กองช่าง
๙	โครงการปรับปรุงระบบ ประปาควีนวารี บ้านหนอง มะแซว หมู่ที่ ๕	เพื่อให้ประชาชนมีระบบ น้ำประปาที่มีคุณภาพ สะอาด และปลอดภัย	โครงการปรับปรุงระบบประปา ควีนวารี บ้านหนองมะแซว หมู่ที่ ๕ เพื่อให้ประชาชนมีน้ำสะอาด ใช้อย่างเพียงพอ			๘๙๐,๐๐๐	๘๙๐,๐๐๐	๘๙๐,๐๐๐	ร้อยละ๘๐ ที่ ดำเนินการ ปรับปรุงระบบ ประปา	ประชาชนมีน้ำ สะอาดไว้ อุปโภค บริโภค อย่างเพียงพอ	กองช่าง
๑๐	โครงการเจาะน้ำบาดาล พลังงานแสงอาทิตย์ บ้าน หนองมะแซว หมู่ที่ ๕	เพื่อให้ประชาชนมีระบบ น้ำประปาที่มีคุณภาพ สะอาด และปลอดภัย	โครงการเจาะน้ำบาดาล พลังงานแสงอาทิตย์ บ้านหนอง มะแซว หมู่ที่ ๕ ขนาดเส้นผ่าน ศูนย์กลาง ๘ นิ้ว ลึก ๑๐๐ เมตร			๓๐๐,๐๐๐	๓๐๐,๐๐๐	๓๐๐,๐๐๐	ร้อยละ๘๐ ที่ ดำเนินการ ปรับปรุงระบบ ประปา	ประชาชนมีน้ำ สะอาดไว้ อุปโภค บริโภค อย่างเพียงพอ	กองช่าง
๑๑	โครงการขยายเขตประปา บ้านยางสินไชย หมู่ที่ ๖	เพื่อให้ประชาชนมีระบบ น้ำประปาที่มีคุณภาพ สะอาด และปลอดภัย	โครงการขยายเขตประปา บ้าน ยางสินไชย หมู่ที่ ๖ ดำเนินการ จากบ้านนายสวัสดิ์ สุ่มมาตย์ ถึงคอกวัวนายสากุล บังจันทร์ ระยะทาง ๕๕๐ เมตร			๒๐๐,๐๐๐	๒๐๐,๐๐๐	๒๐๐,๐๐๐	ร้อยละ๘๐ ที่ ดำเนินการ ปรับปรุงระบบ ประปา	ประชาชนมีน้ำ สะอาดไว้ อุปโภค บริโภค อย่างเพียงพอ	กองช่าง

ที่	โครงการ	วัตถุประสงค์	เป้าหมาย (ผลผลิตของโครงการ)	งบประมาณ					ตัวชี้วัด KPI	ผลที่คาดว่าจะ ได้รับ	หน่วยงาน รับผิดชอบ
				๒๕๖๖ (บาท)	๒๕๖๗ (บาท)	๒๕๖๘ (บาท)	๒๕๖๙ (บาท)	๒๕๗๐ (บาท)			
๑๒	โครงการปรับปรุงระบบ ประปา ควินวารี บ้านยางสิน ไชย หมู่ที่ ๖	เพื่อให้ประชาชนมีระบบ น้ำประปาที่มีคุณภาพ สะอาด และปลอดภัย	โครงการปรับปรุงประปา ระบบควินวารี บ้านยางสินไชย หมู่ที่ ๖ เพื่อให้ประชาชนมีน้ำ สะอาดใช้อุปโภคบริโภค			๘๙๐,๐๐๐	๘๙๐,๐๐๐	๘๙๐,๐๐๐	ร้อยละ ๘๐ ที่ ดำเนินการ ปรับปรุงระบบ ประปา	ประชาชนมีน้ำ สะอาดไว้ อุปโภค บริโภค อย่างเพียงพอ	กองช่าง
๑๓	โครงการเจ่านำบาดาล พลังงานแสงอาทิตย์ บ้าน ยางสินไชย หมู่ที่ ๖	เพื่อให้ประชาชนมีระบบ น้ำประปาที่มีคุณภาพ สะอาด และปลอดภัย	โครงการเจ่านำบาดาล พลังงานแสงอาทิตย์ บ้านยาง สินไชย หมู่ที่ ๖ ขนาดเส้นผ่าน ศูนย์กลาง ๘ นิ้ว ลึก ๑๐๐ เมตร			๓๐๐,๐๐๐	๓๐๐,๐๐๐	๓๐๐,๐๐๐	ร้อยละ ๘๐ ที่ ดำเนินการ ปรับปรุงระบบ ประปา	ประชาชนมีน้ำ สะอาดไว้ อุปโภค บริโภค อย่างเพียงพอ	กองช่าง
๑๔	โครงการปรับปรุงระบบ ประปา ควินวารี บ้านหนอง เปิด หมู่ที่ ๗	เพื่อปรับปรุงระบบ น้ำประปาให้มีคุณภาพ สะอาด และปลอดภัย	โครงการปรับปรุงระบบประปา ควินวารี บ้านหนองเปิด หมู่ที่ ๗ เพื่อให้ประชาชนมีน้ำ สะอาดใช้อุปโภคบริโภค			๘๙๐,๐๐๐	๘๙๐,๐๐๐	๘๙๐,๐๐๐	ร้อยละ ๘๐ ที่ ดำเนินการ ปรับปรุงระบบ ประปา	ประชาชนมีน้ำ สะอาดไว้ อุปโภค บริโภค อย่างเพียงพอ	กองช่าง
๑๕	โครงการเจ่านำบาดาล พลังงานไฟฟ้าแสงอาทิตย์ บ้านหนองเปิด หมู่ที่ ๗	เพื่อปรับปรุงระบบ น้ำประปาให้มีคุณภาพ สะอาด และปลอดภัย	โครงการเจ่านำบาดาลพลังงาน ไฟฟ้าแสงอาทิตย์ บ้านหนอง เปิด หมู่ที่ ๗ ขนาดเส้นผ่าน ศูนย์กลาง ๘ นิ้ว ลึก ๑๐๐ เมตร			๓๐๐,๐๐๐	๓๐๐,๐๐๐	๓๐๐,๐๐๐	ร้อยละ ๘๐ ที่ ดำเนินการ ปรับปรุงระบบ ประปา	ประชาชนมีน้ำ สะอาดไว้ อุปโภค บริโภค อย่างเพียงพอ	กองช่าง
๑๖	โครงการซ่อมแซมท่อถังสูง ประปาบาดาล บ้านหนองไผ่ น้อย หมู่ที่ ๘	เพื่อให้ประชาชนมีระบบ น้ำประปาที่มีคุณภาพ สะอาด และปลอดภัย	โครงการซ่อมแซมท่อถังสูง ประปาบาดาล บ้านหนองไผ่ น้อย หมู่ที่ ๘ เพื่อให้ประชาชน มีน้ำสะอาดใช้อุปโภคบริโภค			๔๐,๐๐๐	๔๐,๐๐๐	๔๐,๐๐๐	ร้อยละ ๘๐ ที่ ดำเนินการ ปรับปรุงระบบ ประปา	ประชาชนมีน้ำ สะอาดไว้ อุปโภค บริโภค อย่างเพียงพอ	กองช่าง
๑๗ *	โครงการปรับปรุงระบบ ประปา ควินวารี บ้านหนอง ไผ่น้อย หมู่ที่ ๘	เพื่อปรับปรุงระบบ น้ำประปาให้มีคุณภาพ สะอาด และปลอดภัย	โครงการปรับปรุงระบบประปา ควินวารี บ้านหนองไผ่น้อย หมู่ ที่ ๘ เพื่อให้ประชาชนมีน้ำ สะอาดใช้อุปโภคบริโภค			๘๙๐,๐๐๐	๘๙๐,๐๐๐	๘๙๐,๐๐๐	ร้อยละ ๘๐ ที่ ดำเนินการ ปรับปรุงระบบ ประปา	ประชาชนมีน้ำ สะอาดไว้ อุปโภค บริโภค อย่างเพียงพอ	กองช่าง

ที่	โครงการ	วัตถุประสงค์	เป้าหมาย (ผลผลิตของโครงการ)	งบประมาณ					ตัวชี้วัด KPI	ผลที่คาดว่าจะ ได้รับ	หน่วยงาน รับผิดชอบ
				๒๕๖๖ (บาท)	๒๕๖๗ (บาท)	๒๕๖๘ (บาท)	๒๕๖๙ (บาท)	๒๕๗๐ (บาท)			
๑๘*	โครงการเจาะบาดาล พลังงานไฟฟ้าแสงอาทิตย์ บ้านหนองไผ่น้อย หมู่ที่ ๘	เพื่อให้ประชาชนมีระบบ น้ำประปาที่มีคุณภาพ สะอาด และปลอดภัย	โครงการเจาะบาดาลพลังงานไฟฟ้า แสงอาทิตย์ บ้านหนองไผ่น้อย หมู่ที่ ๘ ขนาดเส้นผ่านศูนย์กลาง ๘ นิ้ว ลึก ๑๐๐ เมตร			๓๐๐,๐๐๐	๓๐๐,๐๐๐	๓๐๐,๐๐๐	ร้อยละ๘๐ ที่ ดำเนินการ ปรับปรุงระบบ ประปา	ประชาชนมีน้ำ สะอาดไว้ อุปโภค บริโภค อย่างเพียงพอ	กองช่าง
๑๙	โครงการปรับปรุงระบบ ประปา คีรีนาวารี บ้าน หนองลาดควาย หมู่ที่ ๙	เพื่อปรับปรุงระบบ น้ำประปาให้มีคุณภาพ สะอาด และปลอดภัย	โครงการปรับปรุงระบบประปา คีรีน าวารี บ้านหนองลาดควาย หมู่ที่ ๙ เพื่อให้ประชาชนมีน้ำสะอาดใช้อย่า เพียงพอ			๘๙๐,๐๐๐	๘๙๐,๐๐๐	๘๙๐,๐๐๐	ร้อยละ๘๐ ที่ ดำเนินการ ปรับปรุงระบบ ประปา	ประชาชนมีน้ำ สะอาดไว้ อุปโภค บริโภค อย่างเพียงพอ	กองช่าง
๒๐	โครงการเจาะบาดาล พลังงานไฟฟ้าแสงอาทิตย์ บ้านหนองลาดควาย หมู่ที่ ๙	เพื่อให้ประชาชนมีระบบ น้ำประปาที่มีคุณภาพ สะอาด และปลอดภัย	โครงการเจาะบาดาลพลังงานไฟฟ้า แสงอาทิตย์ บ้านหนองลาดควาย หมู่ ที่ ๙ ขนาดเส้นผ่านศูนย์กลาง ๘ นิ้ว ลึก ๑๐๐ เมตร			๓๐๐,๐๐๐	๓๐๐,๐๐๐	๓๐๐,๐๐๐	ร้อยละ๘๐ ที่ ดำเนินการ ปรับปรุงระบบ ประปา	ประชาชนมีน้ำ สะอาดไว้ อุปโภค บริโภค อย่างเพียงพอ	กองช่าง
๒๑	โครงการปรับปรุงระบบ ประปา คีรีนาวารี บ้านโนน ดงหมอง หมู่ที่ ๑๐	เพื่อปรับปรุงระบบ น้ำประปาให้มีคุณภาพ สะอาด และปลอดภัย	โครงการปรับปรุงระบบประปา คีรีน าวารี บ้านโนนดงหมอง หมู่ที่ ๑๐ เพื่อให้ประชาชนมีน้ำสะอาดใช้อย่า เพียงพอ			๘๙๐,๐๐๐	๘๙๐,๐๐๐	๘๙๐,๐๐๐	ร้อยละ๘๐ ที่ ดำเนินการ ปรับปรุงระบบ ประปา	ประชาชนมีน้ำ สะอาดไว้ อุปโภค บริโภค อย่างเพียงพอ	กองช่าง
๒๒	โครงการเจาะบาดาล พลังงานไฟฟ้าแสงอาทิตย์ บ้านโนนดงหมอง หมู่ที่ ๑๐	เพื่อให้ประชาชนมีระบบ น้ำประปาที่มีคุณภาพ สะอาด และปลอดภัย	โครงการเจาะบาดาลพลังงานไฟฟ้า แสงอาทิตย์ บ้านโนนดงหมอง หมู่ที่ ๑๐ ขนาดเส้นผ่านศูนย์กลาง ๘ นิ้ว ลึก ๑๐๐ เมตร			๓๐๐,๐๐๐	๓๐๐,๐๐๐	๓๐๐,๐๐๐	ร้อยละ๘๐ ที่ ดำเนินการ ปรับปรุงระบบ ประปา	ประชาชนมีน้ำ สะอาดไว้ อุปโภค บริโภค อย่างเพียงพอ	กองช่าง
๒๓	โครงการก่อสร้างประปาผิว ดิน บ้านโนนดงหมอง หมู่ที่ ๑๐	เพื่อให้ประชาชนมีระบบ น้ำประปาที่มีคุณภาพ สะอาด และปลอดภัย	โครงการก่อสร้างประปาผิวดิน บ้าน โนนดงหมอง หมู่ที่ ๑๐ เพื่อให้ ประชาชนมีน้ำสะอาดใช้อย่าเพียงพอ			๓,๐๐๐,๐๐๐	๓,๐๐๐,๐๐๐	๓,๐๐๐,๐๐๐	ร้อยละ๘๐ ที่ ดำเนินการ ปรับปรุงระบบ ประปา	ประชาชนมีน้ำ สะอาดไว้ อุปโภค บริโภค อย่างเพียงพอ	กองช่าง

ที่	โครงการ	วัตถุประสงค์	เป้าหมาย (ผลผลิตของโครงการ)	งบประมาณ					ตัวชี้วัด KPI	ผลที่คาดว่าจะ ได้รับ	หน่วยงาน รับผิดชอบ
				๒๕๖๖ (บาท)	๒๕๖๗ (บาท)	๒๕๖๘ (บาท)	๒๕๖๙ (บาท)	๒๕๗๐ (บาท)			
๒๔	โครงการปรับปรุงระบบ ประปาควีนวารี บ้านหนอง มันปลา หมู่ที่ ๑๑	เพื่อให้ประชาชนมีระบบ น้ำประปาที่มีคุณภาพ สะอาด และปลอดภัย	โครงการปรับปรุงระบบ ประปาควีนวารี บ้านหนอง มันปลา หมู่ที่ ๑๑ เพื่อให้ ประชาชนมีน้ำสะอาดใช้อย่า เพียงพอ			๘๙๐,๐๐๐	๘๙๐,๐๐๐	๘๙๐,๐๐๐	ร้อยละ๘๐ ที่ ดำเนินการ ปรับปรุงระบบ ประปา	ประชาชนมีน้ำ สะอาดไว้ อุปโภค บริโภค อย่างเพียงพอ	กองช่าง
๒๕	โครงการเจาะบาดาล พลังงานไฟฟ้าแสงอาทิตย์ บ้านหนองมันปลา หมู่ที่ ๑๑	เพื่อให้ประชาชนมีระบบ น้ำประปาที่มีคุณภาพ สะอาด และปลอดภัย	โครงการเจาะบาดาลพลังงาน ไฟฟ้าแสงอาทิตย์ บ้านหนอง มันปลา หมู่ที่ ๑๑ ขนาดเส้น ผ่านศูนย์กลาง ๘ นิ้ว ลึก ๑๐๐ เมตร			๓๐๐,๐๐๐	๓๐๐,๐๐๐	๓๐๐,๐๐๐	ร้อยละ๘๐ ที่ ดำเนินการ ปรับปรุงระบบ ประปา	ประชาชนมีน้ำ สะอาดไว้ อุปโภค บริโภค อย่างเพียงพอ	กองช่าง
๒๖	โครงการประปาพลังงาน แสงอาทิตย์ บ้านหนอง มันปลา หมู่ที่ ๑๑	เพื่อให้ประชาชนมีระบบ น้ำประปาที่มีคุณภาพ สะอาด และปลอดภัย	โครงการประปาพลังงาน แสงอาทิตย์ บ้านหนองมันปลา หมู่ที่ ๑๑ เพื่อให้ประชาชนมีน้ำ สะอาดใช้อย่าเพียงพอ			๕๐๐,๐๐๐	๕๐๐,๐๐๐	๕๐๐,๐๐๐	ร้อยละ๘๐ ที่ ดำเนินการ ปรับปรุงระบบ ประปา	ประชาชนมีน้ำ สะอาดไว้ อุปโภค บริโภค อย่างเพียงพอ	กองช่าง
๒๗	โครงการขยายเขตประปา บ้านหนองมันปลา หมู่ที่ ๑๑	เพื่อให้ประชาชนมีระบบ น้ำประปาที่มีคุณภาพ สะอาด และปลอดภัย	โครงการขยายเขตประปา บ้าน หนองมันปลา หมู่ที่ ๑๑ ดำเนินการจากบ้านเลขที่ ๑ ไป ทางบ้านเลขที่ ๘๔			๑๐๐,๐๐๐	๑๐๐,๐๐๐	๑๐๐,๐๐๐	ร้อยละ๘๐ ที่ ดำเนินการ ปรับปรุงระบบ ประปา	ประชาชนมีน้ำ สะอาดไว้ อุปโภค บริโภค อย่างเพียงพอ	กองช่าง
๒๘	โครงการปรับปรุงระบบ ประปาควีนวารี บ้านเมือง น้อยหมู่ที่ ๑๒	เพื่อให้ประชาชนมีระบบ น้ำประปาที่มีคุณภาพ สะอาด และปลอดภัย	โครงการปรับปรุงระบบ ประปาควีนวารี บ้านเมืองน้อย หมู่ที่ ๑๒ เพื่อให้ประชาชนมีน้ำ สะอาดใช้อย่าเพียงพอ			๘๙๐,๐๐๐	๘๙๐,๐๐๐	๘๙๐,๐๐๐	ร้อยละ๘๐ ที่ ดำเนินการ ปรับปรุงระบบ ประปา	ประชาชนมีน้ำ สะอาดไว้ อุปโภค บริโภค อย่างเพียงพอ	กองช่าง

ที่	โครงการ	วัตถุประสงค์	เป้าหมาย (ผลผลิตของโครงการ)	งบประมาณ					ตัวชี้วัด KPI	ผลที่คาดว่าจะ ได้รับ	หน่วยงาน รับผิดชอบ
				๒๕๖๖ (บาท)	๒๕๖๗ (บาท)	๒๕๖๘ (บาท)	๒๕๖๙ (บาท)	๒๕๗๐ (บาท)			
๒๙	โครงการเจาะบาดาล พลังงานไฟฟ้าแสงอาทิตย์ บ้านเมืองน้อย หมู่ที่ ๑๒	เพื่อให้ประชาชนมีระบบ น้ำประปาที่มีคุณภาพ สะอาด และปลอดภัย	โครงการเจาะบาดาลพลังงาน ไฟฟ้าแสงอาทิตย์ บ้านเมืองน้อย หมู่ที่ ๑๒ ขนาดเส้นผ่าน ศูนย์กลาง ๘ นิ้ว ลึก ๑๐๐ เมตร			๓๐๐,๐๐๐	๓๐๐,๐๐๐	๓๐๐,๐๐๐	ร้อยละ๘๐ ที่ ดำเนินการ ปรับปรุงระบบ ประปา	ประชาชนมีน้ำ สะอาดไว้ อุปโภค บริโภค อย่างเพียงพอ	กองช่าง
๓๐	โครงการขยายเขตประปา บ้านเมืองน้อย หมู่ที่ ๑๒	เพื่อให้ประชาชนมีระบบ น้ำประปาที่มีคุณภาพ สะอาด และปลอดภัย	โครงการขยายเขตประปา บ้านเมืองน้อย หมู่ที่ ๑๒ ดำเนินการจากบ้านนายอุไร นน ทะภา ถึงสวนนายใหม่ มีสมบัติ ระยะทาง ๓๐๐ เมตร			๓๐,๐๐๐	๓๐,๐๐๐	๓๐,๐๐๐	ร้อยละ๘๐ ที่ ดำเนินการ ปรับปรุงระบบ ประปา	ประชาชนมีน้ำ สะอาดไว้ อุปโภค บริโภค อย่างเพียงพอ	กองช่าง
๓๑	โครงการขุดเจาะบ่อบาดาล พร้อมติดตั้งโซล่าเซลล์ พลังงานแสงอาทิตย์ พร้อม ท่อส่งน้ำ บ้านเมืองน้อย หมู่ ที่ ๑๒	เพื่อให้ประชาชนมีระบบ น้ำประปาที่มีคุณภาพ สะอาด และปลอดภัย	โครงการขุดเจาะบ่อบาดาล พร้อมติดตั้งโซล่าเซลล์พลังงาน แสงอาทิตย์ พร้อมท่อส่งน้ำ บ้านเมืองน้อย หมู่ที่ ๑๒ ดำเนินการจุดโนนป่าก็สาธารณะ ประโยชน์			๑,๕๐๐,๐๐๐	๑,๕๐๐,๐๐๐	๑,๕๐๐,๐๐๐	ร้อยละ๘๐ ที่ ดำเนินการ ปรับปรุงระบบ ประปา	ประชาชนมีน้ำ สะอาดไว้ อุปโภค บริโภค อย่างเพียงพอ	กองช่าง
๓๒	โครงการเจาะบาดาลเพื่อ การเกษตรพลังงาน แสงอาทิตย์พร้อมถังสูง บ้านเมืองน้อย หมู่ที่ ๑๒	เพื่อให้ประชาชนมีระบบ น้ำประปาที่มีคุณภาพ สะอาด และปลอดภัย	โครงการเจาะบาดาลเพื่อ การเกษตรพลังงานแสงอาทิตย์ พร้อมถังสูง บ้านเมืองน้อย หมู่ที่ ๑๒ เพื่อบริการประชาชน ไว้ใช้ อุปโภค บริโภค และทำ การเกษตร			๕๐๐,๐๐๐	๕๐๐,๐๐๐	๕๐๐,๐๐๐	ร้อยละ๘๐ ที่ ดำเนินการ ปรับปรุงระบบ ประปา	ประชาชนมีน้ำ สะอาดไว้ อุปโภค บริโภค อย่างเพียงพอ	กองช่าง

ที่	โครงการ	วัตถุประสงค์	เป้าหมาย (ผลผลิตของโครงการ)	งบประมาณ					ตัวชี้วัด KPI	ผลที่คาดว่าจะ ได้รับ	หน่วยงาน รับผิดชอบ
				๒๕๖๖ (บาท)	๒๕๖๗ (บาท)	๒๕๖๘ (บาท)	๒๕๖๙ (บาท)	๒๕๗๐ (บาท)			
๓๓	โครงการปรับปรุงระบบ ประปาควีนวารี บ้านมะยาง หมู่ที่ ๑๓	เพื่อให้ประชาชนมีระบบ น้ำประปาที่มีคุณภาพ สะอาด และปลอดภัย	โครงการปรับปรุงระบบ ประปาควีนวารี บ้านมะยาง หมู่ที่ ๑๓ เพื่อให้ประชาชนมี น้ำสะอาดใช้ยาเพียงพอ			๘๙๐,๐๐๐	๘๙๐,๐๐๐	๘๙๐,๐๐๐	ร้อยละ๘๐ ที่ ดำเนินการ ปรับปรุงระบบ ประปา	ประชาชนมีน้ำ สะอาดไว้ อุปโภค บริโภค อย่างเพียงพอ	กองช่าง
๓๔	โครงการเจาะบาดาล พลังงานไฟฟ้าแสงอาทิตย์ บ้านมะยาง หมู่ที่ ๑๓	เพื่อให้ประชาชนมีระบบ น้ำประปาที่มีคุณภาพ สะอาด และปลอดภัย	โครงการเจาะบาดาลพลังงาน ไฟฟ้าแสงอาทิตย์ บ้านมะยาง หมู่ที่ ๑๓ ขนาดเส้นผ่าน ศูนย์กลาง ๘ นิ้ว ลึก ๑๐๐ เมตร			๓๐๐,๐๐๐	๓๐๐,๐๐๐	๓๐๐,๐๐๐	ร้อยละ๘๐ ที่ ดำเนินการ ปรับปรุงระบบ ประปา	ประชาชนมีน้ำ สะอาดไว้ อุปโภค บริโภค อย่างเพียงพอ	กองช่าง
รวม ๓๔ โครงการ						๒๑,๓๔๐,๐๐๐	๒๑,๓๔๐,๐๐๐	๒๑,๓๔๐,๐๐๐			

รายละเอียดโครงการพัฒนา
แผนพัฒนา ๕ ปี (พ.ศ.๒๕๖๖-๒๕๗๐) เพิ่มเติมฉบับที่ ๓ ปี พ.ศ. ๒๕๖๗
องค์การบริหารส่วนตำบลเมืองน้อย

ยุทธศาสตร์ที่ ๑ การพัฒนาด้านโครงสร้างพื้นฐาน

แนวทางการพัฒนาพัฒนาปรับปรุงและบำรุงรักษาสาธารณูปโภคและสาธารณูปการให้มืออย่างทั่วถึง

แผนงาน อุตสาหกรรมและการโยธา (งานไฟฟ้า / ไฟฟ้าพลังงานแสงอาทิตย์)

ที่	โครงการ	วัตถุประสงค์	เป้าหมาย (ผลผลิตของโครงการ)	งบประมาณ					ตัวชี้วัด KPI	ผลที่คาดว่าจะ ได้รับ	หน่วยงาน รับผิดชอบ
				๒๕๖๖ (บาท)	๒๕๖๗ (บาท)	๒๕๖๘ (บาท)	๒๕๖๙ (บาท)	๒๕๗๐ (บาท)			
๑	โครงการขยายเขตไฟฟ้าบ้าน สวนอ้อย หมู่ที่ ๒	เพื่อให้ประชาชนมีไฟฟ้าใช้ อย่างทั่วถึงและมีความ ปลอดภัยในชีวิตและ ทรัพย์สิน เพิ่มมากขึ้น	โครงการขยายเขตไฟฟ้าบ้าน สวนอ้อย หมู่ที่ ๒ ดำเนินการ ขยายเขตไฟฟ้าภายในพื้นที่ เสี่ยง บ้านสวนอ้อย หมู่ที่ ๒			๑๐๐,๐๐๐	๑๐๐,๐๐๐	๑๐๐,๐๐๐	หมู่บ้านในเขต อบต.มีไฟฟ้า แสงสว่าง เพิ่มขึ้นร้อยละ ๙๐	ประชาชนได้รับ ความสะดวก และปลอดภัย ในยามค่ำคืน เพิ่มมากขึ้น	กองช่าง
๒	โครงการขยายเขต ไฟฟ้าแรงสูง บ้านสวนอ้อย หมู่ที่ ๒	เพื่อให้ประชาชนมีไฟฟ้าใช้ อย่างทั่วถึงและมีความ ปลอดภัยในชีวิตและ ทรัพย์สิน เพิ่มมากขึ้น	โครงการขยายเขตไฟฟ้าแรงสูง บ้านสวนอ้อย หมู่ที่ ๒ จาก บ้านสวนอ้อย ถึงถนน ๒๐๔๓ ร้อยเอ็ด อาจสามารถ ระยะทาง ๒,๐๐๐ เมตร			๕๐๐,๐๐๐	๕๐๐,๐๐๐	๕๐๐,๐๐๐	หมู่บ้านในเขต อบต.มีไฟฟ้า แสงสว่าง เพิ่มขึ้นร้อยละ ๙๐	ประชาชนได้รับ ความสะดวก และปลอดภัย ในยามค่ำคืน เพิ่มมากขึ้น	กองช่าง

ที่	โครงการ	วัตถุประสงค์	เป้าหมาย (ผลผลิตของโครงการ)	งบประมาณ					ตัวชี้วัด KPI	ผลที่คาดว่าจะ ได้รับ	หน่วยงาน รับผิดชอบ
				๒๕๖๖ (บาท)	๒๕๖๗ (บาท)	๒๕๖๘ (บาท)	๒๕๖๙ (บาท)	๒๕๗๐ (บาท)			
๓	โครงการขยายเขตไฟฟ้า บ้านหนองดินแดง หมู่ที่ ๓	เพื่อให้ประชาชนมีไฟฟ้าใช้ อย่างทั่วถึงและมีความ ปลอดภัยในชีวิตและ ทรัพย์สิน เพิ่มมากขึ้น	โครงการขยายเขตไฟฟ้า บ้านหนอง ดินแดง หมู่ที่ ๓ ดำเนินการขยายเขต ไฟฟ้าจากที่นายทองอินทร์ นา วัลย์ ถึงที่นายสุพจน์ ปาโส			๑๕๐,๐๐๐	๑๕๐,๐๐๐	๑๕๐,๐๐๐	หมู่บ้านในเขต อบต.มีไฟฟ้า แสงสว่าง เพิ่มขึ้นร้อยละ ๙๐	ประชาชนได้รับ ความสะดวก และปลอดภัย ในยามค่ำคืน เพิ่มมากขึ้น	กองช่าง
๔	โครงการติดตั้งไฟฟ้าส่อง สว่างระบบโซล่าเซลล์ บ้าน มะยาง หมู่ที่ ๔	เพื่อให้ประชาชนมีไฟฟ้าใช้ อย่างทั่วถึงและมีความ ปลอดภัยในชีวิตและ ทรัพย์สิน เพิ่มมากขึ้น	โครงการติดตั้งไฟฟ้าแสงสว่างระบบ โซล่าเซลล์ บ้านมะยาง หมู่ที่ ๔ ดำเนินการในจุดที่เสี่ยงภายใน หมู่บ้าน จำนวน ๑๐ จุด			๑๐๐,๐๐๐	๑๐๐,๐๐๐	๑๐๐,๐๐๐	หมู่บ้านในเขต อบต.มีไฟฟ้า แสงสว่าง เพิ่มขึ้นร้อยละ ๙๐	ประชาชนได้รับ ความสะดวก และปลอดภัย ในยามค่ำคืน เพิ่มมากขึ้น	กองช่าง
๕	โครงการติดตั้งไฟฟ้าส่อง สว่างระบบโซล่าเซลล์ บ้าน หนองมะแซว หมู่ที่ ๕	เพื่อให้ประชาชนมีไฟฟ้าใช้ อย่างทั่วถึงและมีความ ปลอดภัยในชีวิตและ ทรัพย์สิน เพิ่มมากขึ้น	โครงการติดตั้งไฟฟ้าแสงสว่างระบบ โซล่าเซลล์ บ้านหนองมะแซว หมู่ที่ ๕ ดำเนินการติดตั้งตามถนนทางเข้า- ออกหมู่บ้าน			๓๐๐,๐๐๐	๓๐๐,๐๐๐	๓๐๐,๐๐๐	หมู่บ้านในเขต อบต.มีไฟฟ้า แสงสว่าง เพิ่มขึ้นร้อยละ ๙๐	ประชาชนได้รับ ความสะดวก และปลอดภัย ในยามค่ำคืน เพิ่มมากขึ้น	กองช่าง
๖	โครงการขยายเขตไฟฟ้าสาย ดับพร้อมโคมไฟ บ้านหนอง ไผ่น้อย หมู่ที่ ๘	เพื่อให้ประชาชนมีไฟฟ้าใช้ อย่างทั่วถึงและมีความ ปลอดภัยในชีวิตและ ทรัพย์สิน เพิ่มมากขึ้น	โครงการขยายเขตไฟฟ้าสายดับ พร้อมโคมไฟ บ้านหนองไผ่น้อย หมู่ ที่ ๘ ดำเนินการจากทางเข้าโรงเรียน เมืองน้อยวิทยาคม ถึงหนองเมือง ระยะทางยาว ๕๕๐ เมตร			๖๐,๐๐๐	๖๐,๐๐๐	๖๐,๐๐๐	หมู่บ้านในเขต อบต.มีไฟฟ้า แสงสว่าง เพิ่มขึ้นร้อยละ ๙๐	ประชาชนได้รับ ความสะดวก และปลอดภัย ในยามค่ำคืน เพิ่มมากขึ้น	กองช่าง

ที่	โครงการ	วัตถุประสงค์	เป้าหมาย (ผลผลิตของโครงการ)	งบประมาณ					ตัวชี้วัด KPI	ผลที่คาดว่าจะ ได้รับ	หน่วยงาน รับผิดชอบ
				๒๕๖๖ (บาท)	๒๕๖๗ (บาท)	๒๕๖๘ (บาท)	๒๕๖๙ (บาท)	๒๕๗๐ (บาท)			
๗	โครงการขยายเขตไฟฟ้าบ้านหนองลาดควาย หมู่ที่ ๙	เพื่อให้ประชาชนมีไฟฟ้าใช้ อย่างทั่วถึงและมีความ ปลอดภัยในชีวิตและ ทรัพย์สิน เพิ่มมากขึ้น	โครงการขยายเขตไฟฟ้าบ้าน หนองลาดควาย หมู่ที่ ๙ ดำเนินการจากถนนหน้าลาน ไม้ ถึงที่นายนายปัญญา แสง แพง			๑๐๐,๐๐๐	๑๐๐,๐๐๐	๑๐๐,๐๐๐	หมู่บ้านในเขต อบต.มีไฟฟ้า แสงสว่าง เพิ่มขึ้นร้อยละ ๙๐	ประชาชนได้รับ ความสะดวก และปลอดภัย ในยามค่ำคืน เพิ่มมากขึ้น	กองช่าง
๘	โครงการติดตั้งไฟฟ้าส่องสว่างระบบโซล่าเซลล์ บ้านหนองลาดควาย หมู่ที่ ๙	เพื่อให้ประชาชนมีไฟฟ้าใช้ อย่างทั่วถึงและมีความ ปลอดภัยในชีวิตและ ทรัพย์สิน เพิ่มมากขึ้น	โครงการติดตั้งไฟฟ้าแสงสว่าง ระบบโซล่าเซลล์ บ้านหนอง ลาดควาย หมู่ที่ ๙ ดำเนินการ จากปากทางเข้าบ้านและ บริเวณสามแยกทางไปบ้าน หนองดินแดง			๑๐๐,๐๐๐	๑๐๐,๐๐๐	๑๐๐,๐๐๐	หมู่บ้านในเขต อบต.มีไฟฟ้า แสงสว่าง เพิ่มขึ้นร้อยละ ๙๐	ประชาชนได้รับ ความสะดวก และปลอดภัย ในยามค่ำคืน เพิ่มมากขึ้น	กองช่าง
๙	โครงการติดตั้งไฟฟ้าส่องสว่างระบบโซล่าเซลล์ บ้านโนนตั้งหมอง หมู่ที่ ๑๐	เพื่อให้ประชาชนมีไฟฟ้าใช้ อย่างทั่วถึงและมีความ ปลอดภัยในชีวิตและ ทรัพย์สิน เพิ่มมากขึ้น	โครงการติดตั้งไฟฟ้าแสงสว่าง ระบบโซล่าเซลล์ บ้านโนนตั้ง หมอง หมู่ที่ ๑๐ ดำเนินการ หน้าบ้านนายบุญร่วม ศรีคำภา ไปตลอดเส้นรอบวงแหวนรอบ หมู่บ้าน			๑๐๐,๐๐๐	๑๐๐,๐๐๐	๑๐๐,๐๐๐	หมู่บ้านในเขต อบต.มีไฟฟ้า แสงสว่าง เพิ่มขึ้นร้อยละ ๙๐	ประชาชนได้รับ ความสะดวก และปลอดภัย ในยามค่ำคืน เพิ่มมากขึ้น	กองช่าง

ที่	โครงการ	วัตถุประสงค์	เป้าหมาย (ผลผลิตของโครงการ)	งบประมาณ					ตัวชี้วัด KPI	ผลที่คาดว่าจะ ได้รับ	หน่วยงาน รับผิดชอบ
				๒๕๖๖ (บาท)	๒๕๖๗ (บาท)	๒๕๖๘ (บาท)	๒๕๖๙ (บาท)	๒๕๗๐ (บาท)			
๑๐	โครงการขยายเขตไฟฟ้า บ้านมะยาง หมู่ที่ ๑๓	เพื่อให้ประชาชนมีไฟฟ้าใช้ อย่างทั่วถึงและมีความ ปลอดภัยในชีวิตและ ทรัพย์สิน เพิ่มมากขึ้น	โครงการขยายเขตไฟฟ้า บ้าน มะยาง หมู่ที่ ๑๓ ดำเนินการ จากบ้านมะยาง ถึงดอนหนอง สูง ระยะทาง ๘๐๐ เมตร เสာ ไฟฟ้า ๑๖ ต้น			๑,๐๐๐,๐๐๐	๑,๐๐๐,๐๐๐	๑,๐๐๐,๐๐๐	หมู่บ้านในเขต อบต.มีไฟฟ้า แสงสว่าง เพิ่มขึ้นร้อยละ ๙๐	ประชาชนได้รับ ความสะดวก และปลอดภัย ในยามค่ำคืน เพิ่มมากขึ้น	กองช่าง
๑๑	โครงการติดตั้งไฟฟ้าส่องสว่างระบบโซลาร์เซลล์ บ้านมะยาง หมู่ที่ ๑๓	เพื่อให้ประชาชนมีไฟฟ้าใช้ อย่างทั่วถึงและมีความ ปลอดภัยในชีวิตและ ทรัพย์สิน เพิ่มมากขึ้น	โครงการติดตั้งไฟฟ้าแสงสว่าง ระบบโซลาร์เซลล์ บ้านมะยาง หมู่ที่ ๑๓ ดำเนินการติดตั้งใน จุดเสี่ยงภายในหมู่บ้าน จำนวน ๖ จุด			๑๐๐,๐๐๐	๑๐๐,๐๐๐	๑๐๐,๐๐๐	หมู่บ้านในเขต อบต.มีไฟฟ้า แสงสว่าง เพิ่มขึ้นร้อยละ ๙๐	ประชาชนได้รับ ความสะดวก และปลอดภัย ในยามค่ำคืน เพิ่มมากขึ้น	กองช่าง
๑๒	โครงการติดตั้งไฟฟ้าส่องสว่างระบบโซลาร์เซลล์ทางเข้าโรงเรียนบ้านมะยาง	เพื่อให้ เด็ก เยาวชน รวมถึง ประชาชนทั่วไปมีไฟฟ้าใช้ อย่างทั่วถึงและมีความ ปลอดภัยในชีวิตและ ทรัพย์สิน เพิ่มมากขึ้น	โครงการติดตั้งไฟฟ้าแสงสว่าง ระบบโซลาร์เซลล์ ทางเข้า โรงเรียนบ้านมะยาง ดำเนินการบริเวณเส้นทางหน้า ทางเข้าโรงเรียนบ้านมะยาง เพื่อไม่เป็นอันตรายต่อผู้ใช้รถ ใช้ถนน			๒๐,๐๐๐	๒๐,๐๐๐	๒๐,๐๐๐	หมู่บ้านในเขต อบต.มีไฟฟ้า แสงสว่าง เพิ่มขึ้นร้อยละ ๙๐	เด็ก เยาวชน รวมถึง ประชาชนทั่วไป ได้รับความ สะดวกและ ปลอดภัยใน ยามค่ำคืนเพิ่ม มากขึ้น	กองช่าง
รวม ๑๒ โครงการ						๒,๖๓๐,๐๐๐	๒,๖๓๐,๐๐๐	๒,๖๓๐,๐๐๐			

รายละเอียดโครงการพัฒนา
แผนพัฒนา ๕ ปี (พ.ศ.๒๕๖๖-๒๕๗๐) เพิ่มเติมฉบับที่ ๓ ปี พ.ศ. ๒๕๖๗
องค์การบริหารส่วนตำบลเมืองน้อย

ยุทธศาสตร์ที่ ๑ การพัฒนาด้านโครงสร้างพื้นฐาน
แนวทางการพัฒนา ก่อสร้าง ปรับปรุงแหล่งน้ำอุปโภค บริโภคและน้ำเพื่อการเกษตร
แผนงาน อุตสาหกรรมและการโยธา (งานขุดลอกแหล่งน้ำ และบาดาล)

ที่	โครงการ	วัตถุประสงค์	เป้าหมาย (ผลผลิตของโครงการ)	งบประมาณ					ตัวชี้วัด KPI	ผลที่คาดว่าจะ ได้รับ	หน่วยงาน รับผิดชอบ
				๒๕๖๖ (บาท)	๒๕๖๗ (บาท)	๒๕๖๘ (บาท)	๒๕๖๙ (บาท)	๒๕๗๐ (บาท)			
๑	โครงการขุดลอกหนองหว่า	เพื่อกักเก็บน้ำไว้ใช้อุปโภค บริโภค การเกษตร การปศุ สัตว์	โครงการขุดลอกหนองหว่า เพื่อกักเก็บน้ำไว้ใช้ อุปโภค บริโภค			๑,๕๐๐,๐๐๐	๑,๕๐๐,๐๐๐	๑,๕๐๐,๐๐๐	ร้อยละ๘๐ ที่ ดำเนินการขุด ลอก	มีแหล่งน้ำไว้ใช้ อุปโภค บริโภค การเกษตร การ ปศุสัตว์	กองช่าง
๒	โครงการขุดลอกหนองวัด บ้านโนนตั้งหมอง หมู่ที่ ๑๐	เพื่อกักเก็บน้ำไว้ใช้อุปโภค บริโภค การเกษตร การปศุ สัตว์	โครงการขุดลอกหนองวัด บ้านโนนตั้งหมอง หมู่ที่ ๑๐ เพื่อกักเก็บน้ำไว้ใช้ อุปโภค บริโภค			๕๐๐,๐๐๐	๕๐๐,๐๐๐	๕๐๐,๐๐๐	ร้อยละ๘๐ ที่ ดำเนินการขุด ลอก	มีแหล่งน้ำไว้ใช้ อุปโภค บริโภค การเกษตร การ ปศุสัตว์	กองช่าง
รวม ๒ โครงการ						๒,๐๐๐,๐๐๐	๒,๐๐๐,๐๐๐	๒,๐๐๐,๐๐๐			

รายละเอียดโครงการพัฒนา
แผนพัฒนา ๕ ปี (พ.ศ.๒๕๖๖-๒๕๗๐) เพิ่มเติมฉบับที่ ๓ ปี พ.ศ. ๒๕๖๗
องค์การบริหารส่วนตำบลเมืองน้อย

ยุทธศาสตร์ที่ ๑ การพัฒนาด้านโครงสร้างพื้นฐาน

แนวทางการพัฒนาสาธารณูปโภคและสาธารณูปการให้มีทั่วถึงและเพียงพอ

แผนงาน อุตสาหกรรมและการโยธา (งานอาคาร ท่อเหลี่ยม ระบายน้ำ สวนสาธารณะ)

ที่	โครงการ	วัตถุประสงค์	เป้าหมาย (ผลผลิตของโครงการ)	งบประมาณ					ตัวชี้วัด KPI	ผลที่คาดว่าจะ ได้รับ	หน่วยงาน รับผิดชอบ
				๒๕๖๖ (บาท)	๒๕๖๗ (บาท)	๒๕๖๘ (บาท)	๒๕๖๙ (บาท)	๒๕๗๐ (บาท)			
๑	โครงการวางท่อระบายน้ำ บ้านหนองดินแดง หมู่ที่ ๓	เพื่อระบายน้ำไม่ให้เกิดท่วมขัง	โครงการวางท่อระบายน้ำบ้าน หนองดินแดง หมู่ที่ ๓ ดำเนินการจากบ้านนายอุดม นนทะภา ถึงบ้านนายทองพูล ตรีกุล			๑๐๐,๐๐๐	๑๐๐,๐๐๐	๑๐๐,๐๐๐	ร้อยละ ๘๐ ของการดำเนิน โครงการ	ไม่มีน้ำท่วมขังที่ ก่อให้เกิดความ เดือดร้อนใน ชุมชน	กองช่าง
๒	โครงการก่อสร้างรางระบาย น้ำ บ้านมะยาง หมู่ที่ ๔	เพื่อระบายน้ำไม่ให้เกิดท่วมขัง	โครงการก่อสร้างรางระบายน้ำ บ้านมะยาง หมู่ที่ ๔ ดำเนินการจากหน้าบ้านนาง อนงค์ ศรีสนอง ไปทางทิศ ตะวันออก กว้าง ๕๐ เซนติเมตร ลึก ๔๐ เซนติเมตร ยาว ๘๐ เมตร			๑๐๐,๐๐๐	๑๐๐,๐๐๐	๑๐๐,๐๐๐	ร้อยละ ๘๐ ของการดำเนิน โครงการ	ไม่มีน้ำท่วมขังที่ ก่อให้เกิดความ เดือดร้อนใน ชุมชน	กองช่าง
๓	โครงการปรับปรุงทัศนียภาพ หนองไผ่น้อย บ้านหนองไผ่ น้อย หมู่ที่ ๘	เพื่อปรับปรุงหนองไผ่น้อย ให้มีสภาพแวดล้อมที่ดีขึ้น	โครงการปรับปรุงทัศนียภาพ หนองไผ่น้อย บ้านหนองไผ่ น้อย หมู่ที่ ๘ ให้มี สภาพแวดล้อมที่ดี			๕๐,๐๐๐	๕๐,๐๐๐	๕๐,๐๐๐	ร้อยละ ๘๐ ของการดำเนิน โครงการ	หนองไผ่น้อยมี สภาพแวดล้อม ที่ดี	กองช่าง

ที่	โครงการ	วัตถุประสงค์	เป้าหมาย (ผลผลิตของโครงการ)	งบประมาณ					ตัวชี้วัด KPI	ผลที่คาดว่าจะ ได้รับ	หน่วยงาน รับผิดชอบ
				๒๕๖๖ (บาท)	๒๕๖๗ (บาท)	๒๕๖๘ (บาท)	๒๕๖๙ (บาท)	๒๕๗๐ (บาท)			
๔	โครงการติดตั้งสัญญาณไฟจราจร บ้านหนองไผ่น้อย หมู่ที่ ๘	เพื่อป้องกันอุบัติเหตุและสร้างความปลอดภัยให้แก่ประชาชนมากขึ้น	โครงการติดตั้งสัญญาณไฟจราจร บ้านหนองไผ่น้อย หมู่ที่ ๘ ดำเนินการติดตั้งสัญญาณไฟจราจร (ไฟกระพริบ) ทางเข้า-ออกหมู่บ้าน เพื่อลดอุบัติเหตุและเสริมสร้างความปลอดภัยแก่ประชาชน			๓๐,๐๐๐	๓๐,๐๐๐	๓๐,๐๐๐	ร้อยละ ๘๐ ของการดำเนินโครงการ	ป้องกันอุบัติเหตุและสร้างความปลอดภัยให้แก่ประชาชน	กองช่าง
๕	โครงการติดตั้งสัญญาณไฟจราจร บ้านหนองลาดควาย หมู่ที่ ๙	เพื่อป้องกันอุบัติเหตุและสร้างความปลอดภัยให้แก่ประชาชนมากขึ้น	โครงการติดตั้งสัญญาณไฟจราจร บ้านหนองลาดควาย หมู่ที่ ๙ ดำเนินการติดตั้งสัญญาณไฟจราจร (ไฟกระพริบ) ทางเข้า-ออกหมู่บ้าน เพื่อลดอุบัติเหตุและเสริมสร้างความปลอดภัยแก่ประชาชน			๓๐,๐๐๐	๓๐,๐๐๐	๓๐,๐๐๐	ร้อยละ ๘๐ ของการดำเนินโครงการ	ป้องกันอุบัติเหตุและสร้างความปลอดภัยให้แก่ประชาชน	กองช่าง
๖	โครงการติดตั้งสัญญาณไฟจราจร บ้านโนนตั้งหมอง หมู่ที่ ๑๐	เพื่อป้องกันอุบัติเหตุและสร้างความปลอดภัยให้แก่ประชาชนมากขึ้น	โครงการติดตั้งสัญญาณไฟจราจร บ้านโนนตั้งหมอง หมู่ที่ ๙ ดำเนินการติดตั้งสัญญาณไฟจราจร (ไฟกระพริบ) ทางเข้า-ออกหมู่บ้าน (ถนนสาย ๒๐๔๓) เพื่อลดอุบัติเหตุและเสริมสร้างความปลอดภัยแก่ประชาชน			๓๐,๐๐๐	๓๐,๐๐๐	๓๐,๐๐๐	ร้อยละ ๘๐ ของการดำเนินโครงการ	ป้องกันอุบัติเหตุและสร้างความปลอดภัยให้แก่ประชาชน	กองช่าง

ที่	โครงการ	วัตถุประสงค์	เป้าหมาย (ผลผลิตของโครงการ)	งบประมาณ					ตัวชี้วัด KPI	ผลที่คาดว่าจะ ได้รับ	หน่วยงาน รับผิดชอบ
				๒๕๖๖ (บาท)	๒๕๖๗ (บาท)	๒๕๖๘ (บาท)	๒๕๖๙ (บาท)	๒๕๗๐ (บาท)			
๗	โครงการปรับพื้นที่ศาลา ประชาคม บ้านโนนดงหมอง หมู่ที่ ๑๐	เพื่อเป็นสถานที่จัด กิจกรรมของ ประชาชนในชุมชน	โครงการปรับพื้นที่ศาลา ประชาคม บ้านโนนดง หมอง หมู่ที่ ๑๐ เพื่อให้มี สภาพที่พร้อมต่อการใช้ งานและปลอดภัย			๑๐๐,๐๐๐	๑๐๐,๐๐๐	๑๐๐,๐๐๐	ร้อยละ ๘๐ ของการดำเนิน โครงการ	เป็นสถานที่จัด กิจกรรมของ ประชาชนใน ชุมชน	กองช่าง
๘	โครงการก่อสร้างอาคาร ศาลาเอนกประสงค์ บ้านเมืองน้อย หมู่ที่ ๑๒	เพื่อเป็นสถานที่จัด กิจกรรมของ ประชาชนในชุมชน	โครงการก่อสร้างอาคาร ศาลาเอนกประสงค์ บ้านเมืองน้อย หมู่ที่ ๑๒ ดำเนินการก่อสร้างตรง ข้ามศาลาเอนกประสงค์ หมู่ ๑๒			๔๐๐,๐๐๐	๔๐๐,๐๐๐	๔๐๐,๐๐๐	ร้อยละ ๘๐ ของการดำเนิน โครงการ	เป็นสถานที่จัด กิจกรรมของ ประชาชนใน ชุมชน	กองช่าง
๙	โครงการซ่อมแซมหอ กระจายข่าวหมู่บ้าน บ้านเมืองน้อย หมู่ที่ ๑๒	เพื่อซ่อมแซมให้พร้อม ใช้งาน และปลอดภัย ต่อการใช้งาน	โครงการซ่อมแซมหอ กระจายข่าวหมู่บ้าน บ้านเมืองน้อย หมู่ที่ ๑๒ เพื่อพร้อมใช้งาน และ ปลอดภัย			๑๐๐,๐๐๐	๑๐๐,๐๐๐	๑๐๐,๐๐๐	ร้อยละ ๘๐ ของการดำเนิน โครงการ	พร้อมใช้งาน และปลอดภัย	กองช่าง
รวม ๙ โครงการ						๙๔๐,๐๐๐	๙๔๐,๐๐๐	๙๔๐,๐๐๐			
รวม ยุทธศาสตร์ที่ ๑ จำนวน ๑๑๕ โครงการ						๘๗,๑๔๘,๐๐๐	๘๗,๑๔๘,๐๐๐	๘๗,๑๔๘,๐๐๐			

รายละเอียดโครงการพัฒนา
แผนพัฒนา ๕ ปี (พ.ศ.๒๕๖๖-๒๕๗๐) เพิ่มเติมฉบับที่ ๓ ปี พ.ศ. ๒๕๖๗
องค์การบริหารส่วนตำบลเมืองน้อย

ยุทธศาสตร์ที่ ๒ การพัฒนาด้านแหล่งน้ำ

แนวทางการพัฒนาสาธารณูปโภคและสาธารณูปการให้มีทั่วถึงและเพียงพอ

ที่	โครงการ	วัตถุประสงค์	เป้าหมาย (ผลผลิตของโครงการ)	งบประมาณ					ตัวชี้วัด KPI	ผลที่คาดว่าจะได้รับ	หน่วยงาน รับผิดชอบ
				๒๕๖๖ (บาท)	๒๕๖๗ (บาท)	๒๕๖๘ (บาท)	๒๕๖๙ (บาท)	๒๕๗๐ (บาท)			
		ไม่มีโครงการพัฒนา									

รายละเอียดโครงการพัฒนา
แผนพัฒนา ๕ ปี (พ.ศ.๒๕๖๖-๒๕๗๐) เพิ่มเติมฉบับที่ ๓ ปี พ.ศ. ๒๕๖๗
องค์การบริหารส่วนตำบลเมืองน้อย

ยุทธศาสตร์ที่ ๓ การพัฒนาด้านการศึกษาศาสนาและวัฒนธรรม

แนวทางการพัฒนาส่งเสริมและส่งเสริม ส่งเสริมสืบสาน กีฬา จารีต ประเพณี ศาสนาจารีตประเพณี ศาสนาและวัฒนธรรมอันดีงามให้คงอยู่คู่ท้องถิ่นสืบไป

แผนงานศาสนา วัฒนธรรมและนันทนาการ

ที่	โครงการ	วัตถุประสงค์	เป้าหมาย (ผลผลิตของโครงการ)	งบประมาณ					ตัวชี้วัด KPI	ผลที่คาดว่าจะ ได้รับ	หน่วยงาน รับผิดชอบ
				๒๕๖๖ (บาท)	๒๕๖๗ (บาท)	๒๕๖๘ (บาท)	๒๕๖๙ (บาท)	๒๕๗๐ (บาท)			
๑	โครงการอุดหนุนจัดงาน เทศกาล บ้านสวนอ้อย หมู่ที่ ๒	เพื่ออุดหนุนเงินจัดงาน เทศกาล ต่าง ๆ ภายในชุมชน	โครงการอุดหนุนจัดงานเทศกาล บ้านสวนอ้อย หมู่ที่ ๒ เพื่ออุดหนุน เงินจัดงานเทศกาล			๒๐,๐๐๐	๒๐,๐๐๐	๒๐,๐๐๐	ร้อยละ ๙๐ ของการ ดำเนินโครงการ	มีเงินอุดหนุนงาน เทศกาลในชุมชน	สำนักปลัด
๒	โครงการอุดหนุนจัดงาน เทศกาล บ้านหนองมันปลา หมู่ที่ ๑๑	เพื่ออุดหนุนเงินจัดงาน เทศกาล ต่าง ๆ ภายในชุมชน	โครงการอุดหนุนจัดงานเทศกาล บ้านหนองมันปลา หมู่ที่ ๑๑ เพื่อ อุดหนุนเงินจัดงานเทศกาล			๒๐,๐๐๐	๒๐,๐๐๐	๒๐,๐๐๐	ร้อยละ ๙๐ ของการ ดำเนินโครงการ	มีเงินอุดหนุนงาน เทศกาลในชุมชน	สำนักปลัด
๓	โครงการสนับสนุนประเพณี บุญบั้งไฟประจำปี บ้านเมือง น้อย หมู่ที่ ๑ และหมู่ที่ ๑๒	เพื่อส่งเสริมงานประเพณี ท้องถิ่น	โครงการสนับสนุนประเพณีบุญบั้ง ไฟประจำปี บ้านเมืองน้อย หมู่ที่ ๑ และหมู่ที่ ๑๒ ดำเนินการที่ดอน ปู่ตา บ้านเมืองน้อย เพื่อสืบสาน วัฒนธรรมท้องถิ่น			๒๐๐,๐๐๐	๒๐๐,๐๐๐	๒๐๐,๐๐๐	ร้อยละ ๘๐ ของ ความสำเร็จของ โครงการ	ประชาชนได้รู้จัก ประเพณีท้องถิ่น และสืบสานสู่ชน รุ่นหลัง	สำนักปลัด
๔	โครงการสนับสนุนประเพณี ลอยกระทง บ้านเมืองน้อย หมู่ที่ ๑๒	เพื่อส่งเสริมงานประเพณี ท้องถิ่น	โครงการสนับสนุนประเพณีลอย กระทง บ้านเมืองน้อย หมู่ที่ ๑๒ เพื่อสืบสานวัฒนธรรมท้องถิ่น			๑๐๐,๐๐๐	๑๐๐,๐๐๐	๑๐๐,๐๐๐	ร้อยละ ๘๐ ของ ความสำเร็จของ โครงการ	ประชาชนได้รู้จัก ประเพณีท้องถิ่น และสืบสานสู่ชน รุ่นหลัง	สำนักปลัด
๕	โครงการส่งเสริมกีฬา เยาวชน ตำบลเมืองน้อย	เพื่อส่งเสริมให้เยาวชนใช้ เวลาว่างให้เกิดประโยชน์	โครงการส่งเสริมกีฬาเยาวชน ตำบลเมืองน้อย เพื่อส่งเสริม ศักยภาพทางด้านกีฬา สนับสนุน อุปกรณ์กีฬา รวมถึงสนับสนุน งบประมาณด้านกีฬา ฯลฯ			๑๐๐,๐๐๐	๑๐๐,๐๐๐	๑๐๐,๐๐๐	ร้อยละ ๘๐ ของ ความสำเร็จของ โครงการ	เยาวชนใช้เวลาว่าง ให้เกิดประโยชน์	สำนักปลัด

ที่	โครงการ	วัตถุประสงค์	เป้าหมาย (ผลผลิตของโครงการ)	งบประมาณ					ตัวชี้วัด KPI	ผลที่คาดว่าจะ ได้รับ	หน่วยงาน รับผิดชอบ
				๒๕๖๖ (บาท)	๒๕๖๗ (บาท)	๒๕๖๘ (บาท)	๒๕๖๙ (บาท)	๒๕๗๐ (บาท)			
๖	โครงการพัฒนาและเสริมสร้างความสามารถทางด้านกีฬา โรงเรียนบ้านเม็องน้อย	เพื่อให้เสริมสร้างและสนับสนุนศักยภาพทางด้านกีฬา	โครงการพัฒนาและเสริมสร้างความสามารถทางด้านกีฬา โรงเรียนบ้านเม็องน้อย เพื่อส่งเสริมศักยภาพทางด้านกีฬา สนับสนุนอุปกรณ์กีฬา รวมถึงสนับสนุนงบประมาณด้านกีฬา ฯลฯ			๒๐,๐๐๐	๒๐,๐๐๐	๒๐,๐๐๐	ร้อยละ ๘๐ ของความสำเร็จของโครงการ	เยาวชนมีศักยภาพทางด้านกีฬามากยิ่งขึ้น	สำนักปลัด
๗	โครงการส่งเสริมการเรียนรู้การประกอบอาชีพในท้องถิ่นและอาชีพในโลกออนไลน์	เพื่อเสริมสร้างการเรียนรู้การประกอบอาชีพในท้องถิ่นและอาชีพในโลกออนไลน์	โครงการส่งเสริมการเรียนรู้การประกอบอาชีพในท้องถิ่นและอาชีพในโลกออนไลน์			๒๐,๐๐๐	๒๐,๐๐๐	๒๐,๐๐๐	ร้อยละ ๘๐ ของความสำเร็จของโครงการ	เยาวชนได้เรียนรู้การประกอบอาชีพในท้องถิ่นและอาชีพในโลกออนไลน์	สำนักปลัด
รวม ๗ โครงการ						๔๘๐,๐๐๐	๔๘๐,๐๐๐	๔๘๐,๐๐๐			
รวม ยุทธศาสตร์ที่ ๓ จำนวน ๗ โครงการ						๔๘๐,๐๐๐	๔๘๐,๐๐๐	๔๘๐,๐๐๐			

รายละเอียดโครงการพัฒนา
แผนพัฒนา ๕ ปี (พ.ศ.๒๕๖๖-๒๕๗๐) เพิ่มเติมฉบับที่ ๓ ปี พ.ศ. ๒๕๖๗
องค์การบริหารส่วนตำบลเมืองน้อย

ยุทธศาสตร์ที่ ๔ การพัฒนาด้านเศรษฐกิจ

แนวทางการพัฒนา สนับสนุนส่งเสริมการพัฒนาให้มีความรู้และส่งเสริมอาชีพแก่ประชาชนให้มีรายได้เพียงพอและทั่วถึง

แผนงานสร้างความเข้มแข็งชุมชน (งานส่งเสริมสนับสนุนความเข้มแข็งชุมชน)

ที่	โครงการ	วัตถุประสงค์	เป้าหมาย (ผลผลิตของโครงการ)	งบประมาณ					ตัวชี้วัด KPI	ผลที่คาดว่าจะ ได้รับ	หน่วยงาน รับผิดชอบ
				๒๕๖๖ (บาท)	๒๕๖๗ (บาท)	๒๕๖๘ (บาท)	๒๕๖๙ (บาท)	๒๕๗๐ (บาท)			
๑	โครงการฝึกอบรมอาชีพ บ้านเมืองน้อย หมู่ที่ ๑๒	เพื่อให้ประชาชนใช้เวลาว่าง ให้เกิดประโยชน์ในลักษณะ การรวมกลุ่ม เป็นการร่วม คิดร่วมทำ ร่วมกันพัฒนา	โครงการฝึกอบรมอาชีพ บ้านเมืองน้อย หมู่ที่ ๑๒ ประชาชนมีความรู้ความเข้าใจ และสามารถประกอบอาชีพ ได้			๔๐,๐๐๐	๔๐,๐๐๐	๔๐,๐๐๐	ร้อยละ ๘๐ ของผู้ เข้าร่วมอบรมมี ความรู้ในเรื่องที่ ฝึกอบรม	ผู้ที่เข้าร่วมโครงการ ได้มีความรู้ในการ ประกอบอาชีพเสริม เพิ่มรายได้	กอง สวัสดิการ/ สำนักปลัด
๒	โครงการอุดหนุนกลุ่ม วิสาหกิจชุมชน กลุ่มปุ๋ย อินทรีย์ บ้านเมืองน้อย หมู่ ที่ ๑๒	เพื่อให้ประชาชนใช้เวลาว่าง ให้เกิดประโยชน์ในลักษณะ การรวมกลุ่ม เป็นการร่วม คิดร่วมทำ ร่วมกันพัฒนา	โครงการอุดหนุนกลุ่มวิสาหกิจ ชุมชน กลุ่มปุ๋ยอินทรีย์ บ้านเมืองน้อย หมู่ที่ ๑๒ เพื่อ สนับสนุนให้ประชาชนได้มี กิจกรรมร่วมกัน			๔๐,๐๐๐	๔๐,๐๐๐	๔๐,๐๐๐	ร้อยละ ๘๐ ของผู้ เข้าร่วมอบรมมี ความรู้ในเรื่องที่ ฝึกอบรม	ผู้ที่เข้าร่วมโครงการ ได้มีความรู้ในการ ประกอบอาชีพเสริม เพิ่มรายได้	สำนักปลัด
๓	โครงการอุดหนุนวิสาหกิจ ชุมชน ศูนย์ข้าวชุมชน บ้านเมืองน้อย หมู่ที่ ๑๒	เพื่อให้ประชาชนใช้เวลาว่าง ให้เกิดประโยชน์ในลักษณะ การรวมกลุ่ม เป็นการร่วม คิดร่วมทำ ร่วมกันพัฒนา	โครงการอุดหนุนวิสาหกิจ ชุมชน ศูนย์ข้าวชุมชน บ้านเมืองน้อย หมู่ที่ ๑๒ เพื่อ สนับสนุนให้ประชาชนได้มี กิจกรรมร่วมกัน			๔๐,๐๐๐	๔๐,๐๐๐	๔๐,๐๐๐	ร้อยละ ๘๐ ของผู้ เข้าร่วมอบรมมี ความรู้ในเรื่องที่ ฝึกอบรม	ผู้ที่เข้าร่วมโครงการ ได้มีความรู้ในการ ประกอบอาชีพเสริม เพิ่มรายได้	สำนักปลัด
รวม ๓ โครงการ						๑๒๐,๐๐๐	๑๒๐,๐๐๐	๑๒๐,๐๐๐			
รวม ยุทธศาสตร์ที่ ๔ จำนวน ๓ โครงการ						๑๒๐,๐๐๐	๑๒๐,๐๐๐	๑๒๐,๐๐๐			

รายละเอียดโครงการพัฒนา
แผนพัฒนา ๕ ปี (พ.ศ.๒๕๖๖-๒๕๗๐) เพิ่มเติมฉบับที่ ๓ ปี พ.ศ. ๒๕๖๗
องค์การบริหารส่วนตำบลเมืองน้อย

ยุทธศาสตร์ที่ ๕ การพัฒนาด้านสังคมและสิ่งแวดล้อม
แนวทางการพัฒนาสร้างเสริมการป้องกันและบรรเทาสาธารณภัยและกู้ชีพ กู้ภัย
แผนงานการรักษาความสงบภายใน

ที่	โครงการ	วัตถุประสงค์	เป้าหมาย (ผลผลิตของโครงการ)	งบประมาณ					ตัวชี้วัด KPI	ผลที่คาดว่าจะ ได้รับ	หน่วยงาน รับผิดชอบ
				๒๕๖๖ (บาท)	๒๕๖๗ (บาท)	๒๕๖๘ (บาท)	๒๕๖๙ (บาท)	๒๕๗๐ (บาท)			
๑	โครงการอบรมสร้าง ภูมิคุ้มกันแก้ไขปัญหาเสพ ติด	เพื่อเป็นค่าดำเนิน โครงการอบรมเยาวชน และประชาชนตำบลเมือง น้อย ให้มีภูมิคุ้มกันและ แก้ไขปัญหาเสพติด	โครงการอบรมสร้างภูมิคุ้มกัน แก้ไขปัญหาเสพติด			๕๐,๐๐๐	๕๐,๐๐๐	๕๐,๐๐๐	ร้อยละ ๘๐ ของการ ดำเนินโครงการ	ประชาชนตำบล เมืองน้อย มี ภูมิคุ้มกันและ แก้ไขปัญหา เสพติด	สำนักปลัด
๒ *	โครงการติดตั้งกล้องวงจรปิด (CCTV) บ้านเมืองน้อย หมู่ที่ ๑	เพื่อดูแลความปลอดภัย ของประชาชนในชุมชนทั้ง ต่อชีวิตและทรัพย์สิน	โครงการติดตั้งกล้องวงจรปิด (CCTV) บ้านเมืองน้อย หมู่ที่ ๑ เพื่อดูแลประชาชนในชุมชนให้ ปลอดภัย			๒๐๐,๐๐๐	๒๐๐,๐๐๐	๒๐๐,๐๐๐	ร้อยละ ๑๐๐ ของ การดำเนินโครงการ	ประชาชนใน ชุมชนมีความ ปลอดภัยมากขึ้น	กองช่าง/ สำนักปลัด
๓ *	โครงการติดตั้งกล้องวงจรปิด (CCTV) บ้านสวนอ้อย หมู่ที่ ๒	เพื่อดูแลความปลอดภัย ของประชาชนในชุมชนทั้ง ต่อชีวิตและทรัพย์สิน	โครงการติดตั้งกล้องวงจรปิด (CCTV) บ้านสวนอ้อย หมู่ที่ ๒ เพื่อดูแลประชาชนในชุมชนให้ ปลอดภัย			๒๐๐,๐๐๐	๒๐๐,๐๐๐	๒๐๐,๐๐๐	ร้อยละ ๑๐๐ ของ การดำเนินโครงการ	ประชาชนใน ชุมชนมีความ ปลอดภัยมากขึ้น	กองช่าง/ สำนักปลัด
๔ *	โครงการติดตั้งกล้องวงจรปิด (CCTV) บ้านหนองดินแดง หมู่ที่ ๓	เพื่อดูแลความปลอดภัย ของประชาชนในชุมชนทั้ง ต่อชีวิตและทรัพย์สิน	โครงการติดตั้งกล้องวงจรปิด (CCTV) บ้านหนองดินแดงหมู่ที่ ๓ เพื่อดูแลประชาชนในชุมชน ให้ปลอดภัย			๒๐๐,๐๐๐	๒๐๐,๐๐๐	๒๐๐,๐๐๐	ร้อยละ ๑๐๐ ของ การดำเนินโครงการ	ประชาชนใน ชุมชนมีความ ปลอดภัยมากขึ้น	กองช่าง/ สำนักปลัด
๕	โครงการติดตั้งกล้องวงจรปิด (CCTV) บ้านมะยาง หมู่ที่ ๔	เพื่อดูแลความปลอดภัย ของประชาชนในชุมชนทั้ง ต่อชีวิตและทรัพย์สิน	โครงการติดตั้งกล้องวงจรปิด (CCTV) บ้านมะยาง หมู่ที่ ๔ เพื่อดูแลประชาชนในชุมชนให้ ปลอดภัย			๒๐๐,๐๐๐	๒๐๐,๐๐๐	๒๐๐,๐๐๐	ร้อยละ ๑๐๐ ของ การดำเนินโครงการ	ประชาชนใน ชุมชนมีความ ปลอดภัยมากขึ้น	กองช่าง/ สำนักปลัด

ที่	โครงการ	วัตถุประสงค์	เป้าหมาย (ผลผลิตของโครงการ)	งบประมาณ					ตัวชี้วัด KPI	ผลที่คาดว่าจะ ได้รับ	หน่วยงาน รับผิดชอบ
				๒๕๖๖ (บาท)	๒๕๖๗ (บาท)	๒๕๖๘ (บาท)	๒๕๖๙ (บาท)	๒๕๗๐ (บาท)			
๖	โครงการติดตั้งกล้องวงจรปิด (CCTV) บ้านหนองมะแซว หมู่ที่ ๕	เพื่อดูแลความปลอดภัยของประชาชนในชุมชนทั้งต่อชีวิตและทรัพย์สิน	โครงการติดตั้งกล้องวงจรปิด (CCTV) บ้านหนองมะแซว หมู่ที่ ๕ เพื่อดูแลประชาชนในชุมชนให้ปลอดภัย			๒๐๐,๐๐๐	๒๐๐,๐๐๐	๒๐๐,๐๐๐	ร้อยละ ๑๐๐ ของการดำเนินโครงการ	ประชาชนในชุมชนมีความปลอดภัยมากขึ้น	กองช่าง/ สำนักปลัด
๗	โครงการติดตั้งกล้องวงจรปิด (CCTV) บ้านยางสินไชย หมู่ที่ ๖	เพื่อดูแลความปลอดภัยของประชาชนในชุมชนทั้งต่อชีวิตและทรัพย์สิน	โครงการติดตั้งกล้องวงจรปิด (CCTV) บ้านยางสินไชย หมู่ที่ ๖ เพื่อดูแลประชาชนในชุมชนให้ปลอดภัย			๒๐๐,๐๐๐	๒๐๐,๐๐๐	๒๐๐,๐๐๐	ร้อยละ ๑๐๐ ของการดำเนินโครงการ	ประชาชนในชุมชนมีความปลอดภัยมากขึ้น	กองช่าง/ สำนักปลัด
๘ *	โครงการติดตั้งกล้องวงจรปิด (CCTV) บ้านหนองเปิด หมู่ที่ ๗	เพื่อดูแลความปลอดภัยของประชาชนในชุมชนทั้งต่อชีวิตและทรัพย์สิน	โครงการติดตั้งกล้องวงจรปิด (CCTV) บ้านหนองเปิด หมู่ที่ ๗ เพื่อดูแลประชาชนในชุมชนให้ปลอดภัย			๒๐๐,๐๐๐	๒๐๐,๐๐๐	๒๐๐,๐๐๐	ร้อยละ ๑๐๐ ของการดำเนินโครงการ	ประชาชนในชุมชนมีความปลอดภัยมากขึ้น	กองช่าง/ สำนักปลัด
๙	โครงการติดตั้งกล้องวงจรปิด (CCTV) บ้านหนองไผ่น้อย หมู่ที่ ๘	เพื่อดูแลความปลอดภัยของประชาชนในชุมชนทั้งต่อชีวิตและทรัพย์สิน	โครงการติดตั้งกล้องวงจรปิด (CCTV) บ้านหนองไผ่น้อย หมู่ที่ ๘ เพื่อดูแลประชาชนในชุมชนให้ปลอดภัย			๒๐๐,๐๐๐	๒๐๐,๐๐๐	๒๐๐,๐๐๐	ร้อยละ ๑๐๐ ของการดำเนินโครงการ	ประชาชนในชุมชนมีความปลอดภัยมากขึ้น	กองช่าง/ สำนักปลัด
๑๐	โครงการติดตั้งกล้องวงจรปิด (CCTV) บ้านหนองลาดควาย หมู่ที่ ๙	เพื่อดูแลความปลอดภัยของประชาชนในชุมชนทั้งต่อชีวิตและทรัพย์สิน	โครงการติดตั้งกล้องวงจรปิด (CCTV) บ้านหนองลาดควาย หมู่ที่ ๙ เพื่อดูแลประชาชนในชุมชนให้ปลอดภัย			๒๐๐,๐๐๐	๒๐๐,๐๐๐	๒๐๐,๐๐๐	ร้อยละ ๑๐๐ ของการดำเนินโครงการ	ประชาชนในชุมชนมีความปลอดภัยมากขึ้น	กองช่าง/ สำนักปลัด
๑๑	โครงการติดตั้งกล้องวงจรปิด (CCTV) บ้านโนนตั้งหมอง หมู่ที่ ๑๐	เพื่อดูแลความปลอดภัยของประชาชนในชุมชนทั้งต่อชีวิตและทรัพย์สิน	โครงการติดตั้งกล้องวงจรปิด (CCTV) บ้านโนนตั้งหมอง หมู่ที่ ๑๐ เพื่อดูแลประชาชนในชุมชนให้ปลอดภัย			๒๐๐,๐๐๐	๒๐๐,๐๐๐	๒๐๐,๐๐๐	ร้อยละ ๑๐๐ ของการดำเนินโครงการ	ประชาชนในชุมชนมีความปลอดภัยมากขึ้น	กองช่าง/ สำนักปลัด

ที่	โครงการ	วัตถุประสงค์	เป้าหมาย (ผลผลิตของโครงการ)	งบประมาณ					ตัวชี้วัด KPI	ผลที่คาดว่าจะ ได้รับ	หน่วยงาน รับผิดชอบ
				๒๕๖๖ (บาท)	๒๕๖๗ (บาท)	๒๕๖๘ (บาท)	๒๕๖๙ (บาท)	๒๕๗๐ (บาท)			
๑๒	โครงการติดตั้งกล้องวงจรปิด (CCTV) บ้านหนองมันปลา หมู่ที่ ๑๑	เพื่อดูแลความปลอดภัยของประชาชนในชุมชนทั้งต่อชีวิตและทรัพย์สิน	โครงการติดตั้งกล้องวงจรปิด (CCTV) บ้านหนองมันปลา หมู่ที่ ๑๑ เพื่อดูแลประชาชนในชุมชนให้ปลอดภัย			๒๐๐,๐๐๐	๒๐๐,๐๐๐	๒๐๐,๐๐๐	ร้อยละ ๑๐๐ ของการดำเนินโครงการ	ประชาชนในชุมชนมีความปลอดภัยมากขึ้น	กองช่าง/ สำนักปลัด
๑๓*	โครงการติดตั้งกล้องวงจรปิด (CCTV) บ้านเมือ่งน้อย หมู่ที่ ๑๒	เพื่อดูแลความปลอดภัยของประชาชนในชุมชนทั้งต่อชีวิตและทรัพย์สิน	โครงการติดตั้งกล้องวงจรปิด (CCTV) บ้านเมือ่งน้อย หมู่ที่ ๑๒ เพื่อดูแลประชาชนในชุมชนให้ปลอดภัย			๒๐๐,๐๐๐	๒๐๐,๐๐๐	๒๐๐,๐๐๐	ร้อยละ ๑๐๐ ของการดำเนินโครงการ	ประชาชนในชุมชนมีความปลอดภัยมากขึ้น	กองช่าง/ สำนักปลัด
๑๔	โครงการติดตั้งกล้องวงจรปิด (CCTV) บ้านมะยาง หมู่ที่ ๑๓	เพื่อดูแลความปลอดภัยของประชาชนในชุมชนทั้งต่อชีวิตและทรัพย์สิน	โครงการติดตั้งกล้องวงจรปิด (CCTV) บ้านมะยาง หมู่ที่ ๑๓ เพื่อดูแลประชาชนในชุมชนให้ปลอดภัย			๒๐๐,๐๐๐	๒๐๐,๐๐๐	๒๐๐,๐๐๐	ร้อยละ ๑๐๐ ของการดำเนินโครงการ	ประชาชนในชุมชนมีความปลอดภัยมากขึ้น	สำนักปลัด
๑๕	โครงการอบรม พี่นฟู ผู้เสพสารเสพติด	เพื่อ อบรมให้ความรู้ ดูแลสุขภาพ เสริมภูมิคุ้มกันผู้เสพสารเสพติด และ ส่งเสริมอาชีพ	โครงการ อบรม พี่นฟู ผู้เสพสารเสพติด ดำเนินการ ตำบลเมือ่งน้อย			๕๐,๐๐๐	๕๐,๐๐๐	๕๐,๐๐๐	ร้อยละ ๑๐๐ ของการดำเนินโครงการ	ประชาชนในชุมชนมีความรู้ความเข้าใจ และรู้ถึงภัยอันตรายของยาเสพติด	สำนักปลัด
รวม ๑๕ โครงการ						๒,๗๐๐,๐๐๐	๒,๗๐๐,๐๐๐	๒,๗๐๐,๐๐๐			

รายละเอียดโครงการพัฒนา
แผนพัฒนา ๕ ปี (พ.ศ.๒๕๖๖-๒๕๗๐) เพิ่มเติมฉบับที่ ๓ ปี พ.ศ. ๒๕๖๗
องค์การบริหารส่วนตำบลเมืองน้อย

ยุทธศาสตร์ที่ ๕ การพัฒนาด้านสังคมและสิ่งแวดล้อม

แนวทางการพัฒนามุ่งการป้องกันโดยการพัฒนาสภาพแวดล้อมชุมชนและการส่งเสริมสุขภาพอนามัยชีวิตความเป็นอยู่ของประชาชน

แผนงานสาธารณสุข

ที่	โครงการ	วัตถุประสงค์	เป้าหมาย (ผลผลิตของโครงการ)	งบประมาณ					ตัวชี้วัด KPI	ผลที่คาดว่าจะ ได้รับ	หน่วยงาน รับผิดชอบ
				๒๕๖๖ (บาท)	๒๕๖๗ (บาท)	๒๕๖๘ (บาท)	๒๕๖๙ (บาท)	๒๕๗๐ (บาท)			
๑	โครงการส่งเสริมสุขภาพชุมชน อารมณ์ดี ทุกชีวิมิ สุข บ้านสวนอ้อย หมู่ที่ ๒	เพื่อส่งเสริมสุขภาพของประชาชนในชุมชนให้มีสุขภาพที่ดี	โครงการส่งเสริมสุขภาพชุมชน อารมณ์ดี ทุกชีวิมิ สุข บ้านสวนอ้อย หมู่ที่ ๒ ให้ประชาชนมีสุขภาพที่ดีรวมถึงการมีสภาวะจิตที่ดี			๒๕,๐๐๐	๒๕,๐๐๐	๒๕,๐๐๐	ร้อยละ ๙๐ ของการดำเนินโครงการ	ประชาชนในชุมชนมีสุขภาพที่ดี	งานสาธารณสุข/สำนักปลัด
๒	โครงการส่งเสริมสุขภาพกินถูกโรค ออกกำลังกายถูกใจ ห่างไกลโรค บ้านสวนอ้อย หมู่ที่ ๒	เพื่อให้ความรู้และส่งเสริมสุขภาพของประชาชนในชุมชนให้มีสุขภาพที่ดี	โครงการส่งเสริมสุขภาพ กินถูกโรค ออกกำลังกายถูกใจ ห่างไกลโรค บ้านสวนอ้อย หมู่ที่ ๒ ประชาชนมีความรู้ความเข้าใจเกี่ยวกับโรคต่าง ๆ			๒๕,๐๐๐	๒๕,๐๐๐	๒๕,๐๐๐	ร้อยละ ๙๐ ของการดำเนินโครงการ	ประชาชนในชุมชนมีความรู้ความเข้าใจในการป้องกันโรคและมีสุขภาพที่ดี	งานสาธารณสุข/สำนักปลัด
๓	โครงการจัดซื้ออุปกรณ์ออกกำลังกาย บ้านหนองลาดควาย หมู่ที่ ๙	เพื่อส่งเสริมสุขภาพของประชาชนในชุมชนให้มีสุขภาพแข็งแรง ห่างไกลโรครวมถึงการมีกิจกรรมร่วมกัน	โครงการจัดซื้ออุปกรณ์ออกกำลังกาย บ้านหนองลาดควาย หมู่ที่ ๙ เพื่อให้ประชาชนสุขภาพแข็งแรงและมีกิจกรรมร่วมกัน			๑๐๐,๐๐๐	๑๐๐,๐๐๐	๑๐๐,๐๐๐	ร้อยละ ๙๐ ของการดำเนินโครงการ	ประชาชนสุขภาพแข็งแรงและมีกิจกรรมร่วมกัน	สำนักปลัด
๔	โครงการออกกำลังกายเพื่อสุขภาพ บ้านเมืองน้อย หมู่ที่ ๑๒	เพื่อส่งเสริมสุขภาพของประชาชนในชุมชนให้มีสุขภาพแข็งแรง ห่างไกลโรครวมถึงการมีกิจกรรมร่วมกัน	โครงการออกกำลังกายเพื่อสุขภาพ บ้านเมืองน้อย หมู่ที่ ๑๒ ให้ประชาชนมีสุขภาพแข็งแรง ห่างไกลโรค			๕๐,๐๐๐	๕๐,๐๐๐	๕๐,๐๐๐	ร้อยละ ๙๐ ของการดำเนินโครงการ	ประชาชนสุขภาพแข็งแรงและมีกิจกรรมร่วมกัน	สำนักปลัด

ที่	โครงการ	วัตถุประสงค์	เป้าหมาย (ผลผลิตของโครงการ)	งบประมาณ					ตัวชี้วัด KPI	ผลที่คาดว่าจะ ได้รับ	หน่วยงาน รับผิดชอบ
				๒๕๖๖ (บาท)	๒๕๖๗ (บาท)	๒๕๖๘ (บาท)	๒๕๖๙ (บาท)	๒๕๗๐ (บาท)			
๕	โครงการเยาวชนรุ่นใหม่ รู้ทันภัยของยาเสพติด โรงเรียนบ้านมะยาง	เพื่อให้เยาวชนรู้เท่าทัน อันตรายจากยาเสพติด	โครงการเยาวชนรุ่นใหม่ รู้ทัน ภัยของยาเสพติด โรงเรียน บ้านมะยาง ส่งเสริมภูมิคุ้มกัน ให้แก่เยาวชน รู้ถึงอันตราย และภัยจากยาเสพติด			๒๐,๐๐๐	๒๐,๐๐๐	๒๐,๐๐๐	ร้อยละ ๑๐๐ ของ การดำเนินโครงการ	เยาวชนรู้เท่าทัน อันตรายจากยา เสพติด	สำนักปลัด
๖	โครงการเด็กไทยรู้เท่าทัน ป้องกันภัยจากสื่อออนไลน์ โรงเรียนบ้านมะยาง	เพื่อให้เยาวชนรู้เท่าทันภัย จากสื่อออนไลน์	โครงการเด็กไทยรู้เท่าทัน ป้องกันภัยจากสื่อออนไลน์ โรงเรียนบ้านมะยาง เพื่อ เสริมสร้างภูมิคุ้มกันในการใช้ สื่อออนไลน์			๒๐,๐๐๐	๒๐,๐๐๐	๒๐,๐๐๐	ร้อยละ ๑๐๐ ของ การดำเนินโครงการ	เยาวชนรู้เท่าทันภัย จากสื่อออนไลน์	สำนักปลัด
๗	โครงการวัยซ่า วัยใส จูงมือ ร่วมใจ หยุดท้อก่อนวัยอัน ควร โรงเรียนบ้านมะยาง	เพื่อเสริมสร้างภูมิคุ้มกัน และความรู้ความเข้าใจแก่ เยาวชน เรื่องการป้องกัน และการแก้ปัญหาการท้อ ก่อนวันอันควร	โครงการวัยซ่า วัยใส จูงมือ ร่วมใจ หยุดท้อก่อนวัยอัน ควร โรงเรียนบ้านมะยาง เพื่อ เสริมสร้างภูมิคุ้มกันให้แก่ เยาวชน เรื่องการป้องกันและ การแก้ปัญหาการท้อก่อนวัน อันควร			๒๐,๐๐๐	๒๐,๐๐๐	๒๐,๐๐๐	ร้อยละ ๑๐๐ ของ การดำเนินโครงการ	เยาวชนมีภูมิคุ้มกัน ความรู้ ความเข้าใจ เรื่องการป้องกัน และการแก้ปัญหา การท้อก่อนวันอัน ควร	สำนักปลัด

ที่	โครงการ	วัตถุประสงค์	เป้าหมาย (ผลผลิตของโครงการ)	งบประมาณ					ตัวชี้วัด KPI	ผลที่คาดว่าจะ ได้รับ	หน่วยงาน รับผิดชอบ
				๒๕๖๖ (บาท)	๒๕๖๗ (บาท)	๒๕๖๘ (บาท)	๒๕๖๙ (บาท)	๒๕๗๐ (บาท)			
๘	โครงการเยาวชนรุ่นใหม่ รู้ทันภัยของยาเสพติด โรงเรียนบ้านเมืองน้อย	เพื่อให้เยาวชนรู้เท่าทัน อันตรายจากยาเสพติด	โครงการเยาวชนรุ่นใหม่ รู้ทัน ภัยของยาเสพติด โรงเรียน บ้านเมืองน้อย ส่งเสริม ภูมิคุ้มกันให้แก่เยาวชน รู้ถึง อันตรายและภัยจากยาเสพติด			๒๐,๐๐๐	๒๐,๐๐๐	๒๐,๐๐๐	ร้อยละ ๑๐๐ ของ การดำเนินโครงการ	เยาวชนรู้เท่าทัน อันตรายจากยา เสพติด	สำนักปลัด
๙	โครงการเด็กไทยรู้เท่าทัน ป้องกันภัยจากสื่อออนไลน์ โรงเรียนบ้านเมืองน้อย	เพื่อให้เยาวชนรู้เท่าทันภัย จากสื่อออนไลน์	โครงการเด็กไทยรู้เท่าทัน ป้องกันภัยจากสื่อออนไลน์ โรงเรียนบ้านเมืองน้อยเพื่อ เสริมสร้างภูมิคุ้มกันในการใช้ สื่อออนไลน์			๒๐,๐๐๐	๒๐,๐๐๐	๒๐,๐๐๐	ร้อยละ ๑๐๐ ของ การดำเนินโครงการ	เยาวชนรู้เท่าทันภัย จากสื่อออนไลน์	สำนักปลัด
๑๐	โครงการวัยซ่า วัยใส จุงมือ ร่วมใจ หยุดท้อก่อนวัยอัน ควร โรงเรียนบ้านเมืองน้อย	เพื่อเสริมสร้างภูมิคุ้มกัน และความรู้ความเข้าใจแก่ เยาวชน เรื่องการป้องกัน และการแก้ปัญหาการท้อ ก่อนวันอันควร	โครงการวัยซ่า วัยใส จุงมือ ร่วมใจ หยุดท้อก่อนวัยอัน ควร โรงเรียนบ้านเมืองน้อย เพื่อเสริมสร้างภูมิคุ้มกันให้แก่ เยาวชน เรื่องการป้องกันและ การแก้ปัญหาการท้อก่อนวัน อันควร			๒๐,๐๐๐	๒๐,๐๐๐	๒๐,๐๐๐	ร้อยละ ๑๐๐ ของ การดำเนินโครงการ	เยาวชนมีภูมิคุ้มกัน ความรู้ ความเข้าใจ เรื่องการป้องกัน และการแก้ปัญหา การท้อก่อนวันอัน ควร	สำนักปลัด

ที่	โครงการ	วัตถุประสงค์	เป้าหมาย (ผลผลิตของโครงการ)	งบประมาณ					ตัวชี้วัด KPI	ผลที่คาดว่าจะ ได้รับ	หน่วยงาน รับผิดชอบ
				๒๕๖๖ (บาท)	๒๕๖๗ (บาท)	๒๕๖๘ (บาท)	๒๕๖๙ (บาท)	๒๕๗๐ (บาท)			
๑๑	โครงการเยาวชนรุ่นใหม่ รู้ทันภัยของยาเสพติด โรงเรียนบ้านหนองเปิด	เพื่อให้เยาวชนรู้เท่าทัน อันตรายจากยาเสพติด	โครงการเยาวชนรุ่นใหม่ รู้ทัน ภัยของยาเสพติด โรงเรียน บ้านหนองเปิด ส่งเสริม ภูมิคุ้มกันให้แก่เยาวชน รู้ถึง อันตรายและภัยจากยาเสพติด			๒๐,๐๐๐	๒๐,๐๐๐	๒๐,๐๐๐	ร้อยละ ๑๐๐ ของ การดำเนินโครงการ	เยาวชนรู้เท่าทัน อันตรายจากยา เสพติด	สำนักปลัด
๑๒	โครงการเด็กไทยรู้เท่าทัน ป้องกันภัยจากสื่อออนไลน์ โรงเรียนบ้านหนองเปิด	เพื่อให้เยาวชนรู้เท่าทันภัย จากสื่อออนไลน์	โครงการเด็กไทยรู้เท่าทัน ป้องกันภัยจากสื่อออนไลน์ โรงเรียนบ้านหนองเปิดเพื่อ เสริมสร้างภูมิคุ้มกันในการใช้ สื่อออนไลน์			๒๐,๐๐๐	๒๐,๐๐๐	๒๐,๐๐๐	ร้อยละ ๑๐๐ ของ การดำเนินโครงการ	เยาวชนรู้เท่าทันภัย จากสื่อออนไลน์	สำนักปลัด
๑๓	โครงการวัยซ่า วัยใส จุงมือ ร่วมใจ หยุดท้อก่อนวัยอัน ควร โรงเรียนบ้านหนองเปิด	เพื่อเสริมสร้างภูมิคุ้มกัน และความรู้ความเข้าใจแก่ เยาวชน เรื่องการป้องกัน และการแก้ปัญหาการท้อ ก่อนวันอันควร	โครงการวัยซ่า วัยใส จุงมือ ร่วมใจ หยุดท้อก่อนวัยอัน ควร โรงเรียนบ้านหนองเปิด เพื่อเสริมสร้างภูมิคุ้มกันให้แก่ เยาวชน เรื่องการป้องกันและ การแก้ปัญหาการท้อก่อนวัน อันควร			๒๐,๐๐๐	๒๐,๐๐๐	๒๐,๐๐๐	ร้อยละ ๑๐๐ ของ การดำเนินโครงการ	เยาวชนมีภูมิคุ้มกัน ความรู้ ความเข้าใจ เรื่องการป้องกัน และการแก้ปัญหา การท้อก่อนวันอัน ควร	สำนักปลัด

ที่	โครงการ	วัตถุประสงค์	เป้าหมาย (ผลผลิตของโครงการ)	งบประมาณ					ตัวชี้วัด KPI	ผลที่คาดว่าจะ ได้รับ	หน่วยงาน รับผิดชอบ
				๒๕๖๖ (บาท)	๒๕๖๗ (บาท)	๒๕๖๘ (บาท)	๒๕๖๙ (บาท)	๒๕๗๐ (บาท)			
๑๔	โครงการเยาวชนรุ่นใหม่ รู้ทันภัยของยาเสพติด โรงเรียนเมืองน้อยวิทยาคม	เพื่อให้เยาวชนรู้เท่าทัน อันตรายจากยาเสพติด	โครงการเยาวชนรุ่นใหม่ รู้ทัน ภัยของยาเสพติด โรงเรียน เมืองน้อยวิทยาคม ส่งเสริม ภูมิคุ้มกันให้แก่เยาวชน รู้ถึง อันตรายและภัยจากยาเสพติด			๒๐,๐๐๐	๒๐,๐๐๐	๒๐,๐๐๐	ร้อยละ ๑๐๐ ของ การดำเนินโครงการ	เยาวชนรู้เท่าทัน อันตรายจากยา เสพติด	สำนักปลัด
๑๕	โครงการเด็กไทยรู้เท่าทัน ป้องกันภัยจากสื่อออนไลน์ โรงเรียนเมืองน้อยวิทยาคม	เพื่อให้เยาวชนรู้เท่าทันภัย จากสื่อออนไลน์	โครงการเด็กไทยรู้เท่าทัน ป้องกันภัยจากสื่อออนไลน์ โรงเรียนเมืองน้อยวิทยาคม เพื่อเสริมสร้างภูมิคุ้มกันในการ ใช้สื่อออนไลน์			๒๐,๐๐๐	๒๐,๐๐๐	๒๐,๐๐๐	ร้อยละ ๑๐๐ ของ การดำเนินโครงการ	เยาวชนรู้เท่าทันภัย จากสื่อออนไลน์	สำนักปลัด
๑๖	โครงการวัยซ่า วัยใส จูงมือ ร่วมใจ หยุดท้อก่อนวัยอัน ควร โรงเรียนเมืองน้อย วิทยาคม	เพื่อเสริมสร้างภูมิคุ้มกัน และความรู้ความเข้าใจแก่ เยาวชน เรื่องการป้องกัน และการแก้ปัญหาการท้อ ก่อนวันอันควร	โครงการวัยซ่า วัยใส จูงมือ ร่วมใจ หยุดท้อก่อนวัยอัน ควร โรงเรียนเมืองน้อย วิทยาคม เพื่อเสริมสร้าง ภูมิคุ้มกันให้แก่เยาวชน เรื่อง การป้องกันและการแก้ปัญหา การท้อก่อนวันอันควร			๒๐,๐๐๐	๒๐,๐๐๐	๒๐,๐๐๐	ร้อยละ ๑๐๐ ของ การดำเนินโครงการ	เยาวชนมีภูมิคุ้มกัน ความรู้ ความเข้าใจ เรื่องการป้องกัน และการแก้ปัญหา การท้อก่อนวันอัน ควร	สำนักปลัด
รวม ๑๖ โครงการ						๔๔๐,๐๐๐	๔๔๐,๐๐๐	๔๔๐,๐๐๐			

รายละเอียดโครงการพัฒนา
แผนพัฒนา ๕ ปี (พ.ศ.๒๕๖๖-๒๕๗๐) เพิ่มเติมฉบับที่ ๓ ปี พ.ศ. ๒๕๖๗
องค์การบริหารส่วนตำบลเมืองน้อย

ยุทธศาสตร์ที่ ๕ การพัฒนาด้านสังคมและสิ่งแวดล้อม

แนวทางการพัฒนา สนับสนุนส่งเสริมการพัฒนาให้มีความรู้และส่งเสริมอาชีพแก่ประชาชนให้มีรายได้เพียงพอและทั่วถึง

แผนงานสร้างความเข้มแข็งชุมชน (งานส่งเสริมสนับสนุนความเข้มแข็งชุมชน)

ที่	โครงการ	วัตถุประสงค์	เป้าหมาย (ผลผลิตของโครงการ)	งบประมาณ					ตัวชี้วัด KPI	ผลที่คาดว่าจะ ได้รับ	หน่วยงาน รับผิดชอบ
				๒๕๖๖ (บาท)	๒๕๖๗ (บาท)	๒๕๖๘ (บาท)	๒๕๖๙ (บาท)	๒๕๗๐ (บาท)			
๑	โครงการดูแลผู้สูงอายุและจัดกิจกรรมของผู้สูงอายุ บ้านสวนอ้อย หมู่ที่ ๒	เพื่อส่งเสริมการพัฒนาตนเองเสริมสร้างสุขภาพที่ดีของผู้สูงอายุทั้งด้านร่างกายและจิตใจ	โครงการดูแลผู้สูงอายุและจัดกิจกรรมของผู้สูงอายุ บ้านสวนอ้อย หมู่ที่ ๒ ส่งเสริมให้ผู้สูงอายุได้มีกิจกรรมการรวมกลุ่ม เพื่อเสริมสร้างสุขภาพกายและสุขภาพใจที่ดี			๒๕,๐๐๐	๒๕,๐๐๐	๒๕,๐๐๐	ร้อยละ ๙๐ ของการดำเนินโครงการ	ผู้สูงอายุมีกิจกรรมร่วมกัน	กองสวัสดิการ
๒	โครงการสนับสนุนศูนย์สงเคราะห์หมู่บ้าน บ้านเมืองน้อย หมู่ที่ ๑๒	เพื่อสนับสนุนศูนย์สงเคราะห์หมู่บ้าน	โครงการสนับสนุนศูนย์สงเคราะห์หมู่บ้าน บ้านเมืองน้อย หมู่ที่ ๑๒			๕๐,๐๐๐	๕๐,๐๐๐	๕๐,๐๐๐	ร้อยละ ๙๐ ของการดำเนินโครงการ	ประชาชนคนได้รับสนับสนุนจากศูนย์สงเคราะห์ชุมชนอย่างทั่วถึง	สำนักปลัด
รวม ๒ โครงการ						๗๕,๐๐๐	๑๗๕,๐๐๐	๑๗๕,๐๐๐			

รายละเอียดโครงการพัฒนา
แผนพัฒนา ๕ ปี (พ.ศ.๒๕๖๖-๒๕๗๐) เพิ่มเติมฉบับที่ ๓ ปี พ.ศ. ๒๕๖๗
องค์การบริหารส่วนตำบลเมืองน้อย

แบบ ผด.๐๒

ยุทธศาสตร์ที่ ๕ การพัฒนาด้านสังคมและสิ่งแวดล้อม
แนวทางการพัฒนาด้านป่าไม้ พื้นที่สาธารณะ การอนุรักษ์และรักษาพันธุ์พืช
แผนงานเกษตร

ที่	โครงการ	วัตถุประสงค์	เป้าหมาย (ผลผลิตของโครงการ)	งบประมาณ					ตัวชี้วัด KPI	ผลที่คาดว่าจะ ได้รับ	หน่วยงาน รับผิดชอบ
				๒๕๖๖ (บาท)	๒๕๖๗ (บาท)	๒๕๖๘ (บาท)	๒๕๖๙ (บาท)	๒๕๗๐ (บาท)			
๑	โครงการปลูกผักสวนครัว ปลอดสารพิษ โรงเรียนบ้าน หนองเปิด	เพื่อส่งเสริมกิจกรรมให้แก่ เยาวชนรวมถึงมีผักปลอด สารพิษบริโภค	โครงการปลูกผักสวนครัว ปลอดสารพิษ โรงเรียนบ้าน หนองเปิด			๒๐,๐๐๐	๒๐,๐๐๐	๒๐,๐๐๐	ร้อยละ ๑๐๐ ของ ความสำเร็จ ของโครงการ	เยาวชนมีผัก ปลอดสารพิษ บริโภค	สำนักปลัด
รวม ๑ โครงการ						๒๐,๐๐๐	๒๐,๐๐๐	๒๐,๐๐๐			
รวม ยุทธศาสตร์ที่ ๕ จำนวน ๒๘ โครงการ						๒,๐๘๕,๐๐๐.๐๐	๒,๐๘๕,๐๐๐.๐๐	๒,๐๘๕,๐๐๐.๐๐			

รายละเอียดโครงการพัฒนา
แผนพัฒนา ๕ ปี (พ.ศ.๒๕๖๖-๒๕๗๐) เพิ่มเติมฉบับที่ ๓ ปี พ.ศ. ๒๕๖๗
องค์การบริหารส่วนตำบลเมืองน้อย

ยุทธศาสตร์ที่ ๖ ยุทธศาสตร์การบริหารจัดการบ้านเมืองที่ดี
แนวทางการพัฒนาส่งเสริมสนับสนุนให้องค์กรปกครองส่วนท้องถิ่นมีความเข้มแข็ง ร่วมมือและเกื้อกูลในการพัฒนา
แผนงานบริหารงานทั่วไป

ที่	โครงการ	วัตถุประสงค์	เป้าหมาย (ผลผลิตของโครงการ)	งบประมาณ					ตัวชี้วัด KPI	ผลที่คาดว่าจะ ได้รับ	หน่วยงาน รับผิดชอบ
				๒๕๖๖ (บาท)	๒๕๖๗ (บาท)	๒๕๖๘ (บาท)	๒๕๖๙ (บาท)	๒๕๗๐ (บาท)			
๑	โครงการสอบเขตถนน บ้านเมืองน้อย หมู่ที่ ๑	เพื่อแก้ไขปัญหาแนวเขตที่ ทำให้ประชาชนสับสนและ เกิดความเข้าใจผิด	โครงการสอบเขตถนน จาก บ้านนางหนู สังขทิพย์ ถึงวัด บูรพา บ้านเมืองน้อย หมู่ที่ ๑ เพื่อแก้ไขปัญหาแนวเขต			๔๐,๐๐๐	๔๐,๐๐๐	๔๐,๐๐๐	ร้อยละ ๑๐๐ ของ ความสำเร็จ โครงการ	ประชาชนมี ความเข้าใจ เรื่องแนวเขต	กองช่าง/ สำนักปลัด
๒	โครงการสอบแนวเขต บ้าน หนองดินแดง หมู่ที่ ๓	เพื่อแก้ไขปัญหาแนวเขตที่ ทำให้ประชาชนสับสนและ เกิดความเข้าใจผิด	โครงการสอบแนวเขต บ้าน หนองดินแดง หมู่ที่ ๓ จาก ถนนบ้านหนองดินแดงทิศ ตะวันออกไปทางบ้านนาคำ			๔๐,๐๐๐	๔๐,๐๐๐	๔๐,๐๐๐	ร้อยละ ๑๐๐ ของ ความสำเร็จ โครงการ	ประชาชนมี ความเข้าใจ เรื่องแนวเขต	กองช่าง/ สำนักปลัด
๓	โครงการสอบแนวเขตที่ดิน สาธารณะ บ้านมะยาง หมู่ที่ ๔	เพื่อแก้ไขปัญหาแนวเขตที่ ทำให้ประชาชนสับสนและ เกิดความเข้าใจผิด	โครงการสอบแนวเขตที่ดิน สาธารณะ บ้านมะยาง หมู่ที่ ๔ เพื่อสอบเขตที่ดินสาธารณะ ป่าชุมชน ดอนปู่ตา			๔๐,๐๐๐	๔๐,๐๐๐	๔๐,๐๐๐	ร้อยละ ๑๐๐ ของ ความสำเร็จ โครงการ	ประชาชนมี ความเข้าใจ เรื่องแนวเขต	กองช่าง/ สำนักปลัด

ที่	โครงการ	วัตถุประสงค์	เป้าหมาย (ผลผลิตของโครงการ)	งบประมาณ					ตัวชี้วัด KPI	ผลที่คาดว่าจะ ได้รับ	หน่วยงาน รับผิดชอบ
				๒๕๖๖ (บาท)	๒๕๖๗ (บาท)	๒๕๖๘ (บาท)	๒๕๖๙ (บาท)	๒๕๗๐ (บาท)			
๔	โครงการส่งเสริมพัฒนาและ เสริมสร้างการเมืองการ ปกครองในระบอบ ประชาธิปไตยอันมี พระมหากษัตริย์ทรงเป็น ประมุข	เพื่อเทิดพระเกียรติจัด กิจกรรมอันเป็นการพิทักษ์ รักษาไว้ซึ่งชาติ ศาสนา พระมหากษัตริย์ อันเป็นที่ ยึดเหนี่ยวและเป็นศูนย์ รวมจิตใจของประชาชน ชาวไทย จัดกิจกรรม โครงการเฉลิมพระเกียรติ และสนับสนุนโครงการอื่น เนื่องมาจากพระราชดำริ	โครงการส่งเสริมพัฒนาและ เสริมสร้างการเมืองการ ปกครองในระบอบ ประชาธิปไตยอันมี พระมหากษัตริย์ทรงเป็น ประมุข เพื่อจัดกิจกรรม โครงการเฉลิมพระเกียรติ และ สนับสนุนโครงการอื่น เนื่องมาจากพระราชดำริ			๕๐,๐๐๐	๕๐,๐๐๐	๕๐,๐๐๐	ร้อยละ ๑๐๐ ของการดำเนิน โครงการ	ประชาชนมี ความสามัคคี และสำนึกใน พระมหา กรุณาธิคุณ	สำนักปลัด
รวม ๔ โครงการ						๑๗๐,๐๐๐	๑๗๐,๐๐๐	๑๗๐,๐๐๐			
รวม ยุทธศาสตร์ที่ ๖ จำนวน ๔ โครงการ						๑๗๐,๐๐๐	๑๗๐,๐๐๐	๑๗๐,๐๐๐			

ส่วนที่ ๔

การติดตามและประเมินผล

๑. การติดตามและประเมินผลยุทธศาสตร์

แนวทางการพิจารณาการติดตามและประเมินผลแผนพัฒนาท้องถิ่นตามระเบียบกระทรวงมหาดไทย ว่าด้วยการจัดทำแผนพัฒนาขององค์กรปกครองส่วนท้องถิ่น พ.ศ. ๒๕๔๘ แก้ไขเพิ่มเติมถึง ฉบับที่ ๒ พ.ศ. ๒๕๕๙ เป็นแบบที่กำหนดให้คณะกรรมการติดตามและประเมินผลแผนพัฒนาท้องถิ่น ดำเนินการให้คะแนนตามเกณฑ์ที่กำหนดไว้ ซึ่งเป็นส่วนหนึ่งของการติดตามและประเมินผลแผนพัฒนา โดยดำเนินการให้แล้วเสร็จภายในหกสิบวัน นับแต่วันที่ประกาศใช้งบประมาณรายจ่าย มีรายละเอียด ดังนี้

๑. แนวทางการพิจารณาการติดตามและประเมินผลยุทธศาสตร์เพื่อความสอดคล้องแผนพัฒนาท้องถิ่นสี่ปี ประกอบด้วย

- ๑.๑ ข้อมูลสภาพทั่วไปและข้อมูลพื้นฐานขององค์กรปกครองส่วนท้องถิ่น ๒๐ คะแนน
- ๑.๒ การวิเคราะห์สถานการณ์และศักยภาพ ๑๕ คะแนน
- ๑.๓ ยุทธศาสตร์ ๖๕ คะแนน ประกอบด้วย

- (๑) ยุทธศาสตร์ขององค์กรปกครองส่วนท้องถิ่น ๑๐ คะแนน
- (๒) ยุทธศาสตร์ขององค์กรปกครองส่วนท้องถิ่นในเขตจังหวัด ๑๐ คะแนน
- (๓) ยุทธศาสตร์จังหวัด ๑๐ คะแนน
- (๔) วิสัยทัศน์ ๕ คะแนน
- (๕) กลยุทธ์ ๕ คะแนน
- (๖) เป้าประสงค์ของแต่ละประเด็นกลยุทธ์ ๕ คะแนน
- (๗) จุดยืนทางยุทธศาสตร์ ๕ คะแนน
- (๘) แผนงาน ๕ คะแนน
- (๙) ความเชื่อมโยงของยุทธศาสตร์ในภาพรวม ๕ คะแนน
- (๑๐) ผลผลิต/โครงการ ๕ คะแนน

คะแนนรวม ๑๐๐ คะแนน เกณฑ์ที่ควรได้เพื่อให้เกิดความสอดคล้องและขับเคลื่อนการพัฒนาท้องถิ่นขององค์กรปกครองส่วนท้องถิ่น ไม่น้อยกว่าร้อยละ ๘๐ (๘๐ คะแนน)

๒. แนวทางการพิจารณาการติดตามและประเมินผลโครงการเพื่อความสอดคล้องแผนพัฒนาท้องถิ่นสี่ปี ประกอบด้วย

- ๒.๑ การสรุปสถานการณ์การพัฒนา ๑๐ คะแนน
- ๒.๒ การประเมินผลการนำแผนพัฒนาท้องถิ่นห้าปีไปปฏิบัติในเชิงปริมาณ ๑๐ คะแนน
- ๒.๓ การประเมินผลการนำแผนพัฒนาท้องถิ่นห้าปีไปปฏิบัติในเชิงคุณภาพ ๑๐ คะแนน
- ๒.๔ ยุทธศาสตร์และแผนงาน ๑๐ คะแนน
- ๒.๕ โครงการพัฒนา ๖๐ คะแนน ประกอบด้วย
 ๑. ความชัดเจนของชื่อโครงการ ๕ คะแนน
 ๒. กำหนดวัตถุประสงค์สอดคล้องกับโครงการ ๕ คะแนน
 ๓. เป้าหมาย (ผลผลิตของโครงการ) มีความชัดเจนนำไปสู่การตั้งงบประมาณได้ ๕ คะแนน

๔. โครงการมีความสอดคล้องกับแผนยุทธศาสตร์ชาติ ๒๐ ปี ๕ คะแนน
๕. เป้าหมาย (ผลผลิตของโครงการ) มีความสอดคล้องกับแผนพัฒนาเศรษฐกิจและสังคมแห่งชาติ ฉบับที่ ๑๒ ๕ คะแนน
๖. โครงการมีความสอดคล้องกับ Thailand ๔.๐ ๕ คะแนน
๗. โครงการสอดคล้องกับยุทธศาสตร์จังหวัด ๕ คะแนน
๘. โครงการแก้ไขปัญหาความยากจนหรือการเสริมสร้างให้ประเทศชาติมั่นคง มั่งคั่ง ยั่งยืน ภายใต้หลักปรัชญา ๕ คะแนน
๙. มีการประมาณการราคาถูกต้องตามหลักวิธีการงบประมาณ ๕ คะแนน
๑๐. มีการประมาณการราคาถูกต้องตามหลักวิธีการงบประมาณ ๕ คะแนน
๑๑. มีการกำหนดตัวชี้วัด (KPI) และสอดคล้องกับวัตถุประสงค์และผลที่คาดว่าจะได้รับ ๕ คะแนน
๑๒. ผลที่คาดว่าจะได้รับ สอดคล้องกับวัตถุประสงค์ ๕ คะแนน

คะแนนรวม ๑๐๐ คะแนน เกณฑ์ที่ควรได้เพื่อให้เกิดความสอดคล้องและขับเคลื่อนการพัฒนาท้องถิ่นขององค์กรปกครองส่วนท้องถิ่น ไม่ควรน้อยกว่าร้อยละ ๘๐ (๘๐ คะแนน)

๓. แนวทางการพิจารณาการติดตามและประเมินผลยุทธศาสตร์เพื่อความสอดคล้องแผนพัฒนาท้องถิ่นสี่ปีขององค์กรปกครองส่วนท้องถิ่นประเด็นการพิจารณา

๑. ข้อมูลสภาพทั่วไปและข้อมูลพื้นฐานขององค์กรปกครองส่วนท้องถิ่น ๒๐ คะแนน
๒. การวิเคราะห์สถานการณ์และศักยภาพ ๑๕ คะแนน
๓. ยุทธศาสตร์ ๖๕ คะแนน ประกอบด้วย
 - ๓.๑ ยุทธศาสตร์ขององค์กรปกครองส่วนท้องถิ่น ๑๐ คะแนน
 - ๓.๒ ยุทธศาสตร์ขององค์กรปกครองส่วนท้องถิ่นในเขตจังหวัด ๑๐ คะแนน
 - ๓.๓ ยุทธศาสตร์จังหวัด ๑๐ คะแนน
 - ๓.๔ วิสัยทัศน์ ๕ คะแนน
 - ๓.๕ กลยุทธ์ ๕ คะแนน
 - ๓.๖ เป้าประสงค์ของแต่ละประเด็นกลยุทธ์ ๕ คะแนน
 - ๓.๗ จุดยืนทางยุทธศาสตร์ ๕ คะแนน
 - ๓.๘ แผนงาน ๕ คะแนน
 - ๓.๙ ความเชื่อมโยงของยุทธศาสตร์ในภาพรวม ๕ คะแนน
 - ๓.๑๐ ผลผลิต/โครงการ ๕ คะแนน

คะแนนรวม ๑๐๐ คะแนน เกณฑ์ที่ควรได้เพื่อให้เกิดความสอดคล้องและขับเคลื่อนการพัฒนาท้องถิ่นขององค์กรปกครองส่วนท้องถิ่น ไม่ควรน้อยกว่าร้อยละ ๘๐ (๘๐ คะแนน)

๒. การติดตามและประเมินผลโครงการ

องค์การบริหารส่วนตำบลเมืองน้อย ใช้การติดตามและประเมินผลโครงการ โดยใช้ตัวแบบวัดผลในเชิงปริมาณและคุณภาพ ตามที่จะกล่าวต่อไปในหัวข้อที่ ๓.๑ และมีหลักการประเมินผลโครงการที่สำคัญ คือ การติดตามและประเมินผลโครงการว่าบรรลุวัตถุประสงค์ที่กำหนดไว้ในโครงการทุกประการหรือไม่อย่างไร และประเมินผลแผนพัฒนาท้องถิ่น ดำเนินการให้คะแนนตามเกณฑ์ที่กำหนดไว้ ซึ่งเป็นส่วนหนึ่งของการติดตามและประเมินผลแผนพัฒนา โดยดำเนินการให้แล้วเสร็จภายในหกสัปดาห์ นับแต่วันที่ประกาศใช้งบประมาณรายจ่าย มีรายละเอียด ดังนี้

๑. แนวทางการพิจารณาการติดตามและประเมินผลยุทธศาสตร์เพื่อความสอดคล้องแผนพัฒนา ท้องถิ่นสี่ปี ประกอบด้วย

- ๑.๑ ข้อมูลสภาพทั่วไปและข้อมูลพื้นฐานขององค์กรปกครองส่วนท้องถิ่น ๒๐ คะแนน
- ๑.๒ การวิเคราะห์สภาพการณ์และศักยภาพ ๑๕ คะแนน
- ๑.๓ ยุทธศาสตร์ ๖๕ คะแนน ประกอบด้วย

- (๑) ยุทธศาสตร์ขององค์กรปกครองส่วนท้องถิ่น ๑๐ คะแนน
- (๒) ยุทธศาสตร์ขององค์กรปกครองส่วนท้องถิ่นในเขตจังหวัด ๑๐ คะแนน
- (๓) ยุทธศาสตร์จังหวัด ๑๐ คะแนน
- (๔) วิสัยทัศน์ ๕ คะแนน
- (๕) กลยุทธ์ ๕ คะแนน
- (๖) เป้าประสงค์ของแต่ละประเด็นกลยุทธ์ ๕ คะแนน
- (๗) จุดยืนทางยุทธศาสตร์ ๕ คะแนน
- (๘) แผนงาน ๕ คะแนน
- (๙) ความเชื่อมโยงของยุทธศาสตร์ในภาพรวม ๕ คะแนน
- (๑๐) ผลผลิต/โครงการ ๕ คะแนน

คะแนนรวม ๑๐๐ คะแนน เกณฑ์ที่ควรได้เพื่อให้เกิดความสอดคล้องและขับเคลื่อนการพัฒนาท้องถิ่นขององค์กรปกครองส่วนท้องถิ่น ไม่ควรน้อยกว่าร้อยละ ๘๐ (๘๐ คะแนน)

๒. แนวทางการพิจารณาการติดตามและประเมินผลโครงการเพื่อความสอดคล้องแผนพัฒนา ท้องถิ่นสี่ปี ประกอบด้วย

- ๒.๑ การสรุปสถานการณ์การพัฒนา ๑๐ คะแนน
- ๒.๒ การประเมินผลการนำแผนพัฒนาท้องถิ่นห้าปีไปปฏิบัติในเชิงปริมาณ ๑๐ คะแนน
- ๒.๓ การประเมินผลการนำแผนพัฒนาท้องถิ่นห้าปีไปปฏิบัติในเชิงคุณภาพ ๑๐ คะแนน
- ๒.๔ ยุทธศาสตร์และแผนงาน ๑๐ คะแนน
- ๒.๕ โครงการพัฒนา ๖๐ คะแนน ประกอบด้วย
 ๑. ความชัดเจนของชื่อโครงการ ๕ คะแนน
 ๒. กำหนดวัตถุประสงค์สอดคล้องกับโครงการ ๕ คะแนน
 ๓. เป้าหมาย (ผลผลิตของโครงการ) มีความชัดเจนนำไปสู่การตั้งงบประมาณได้ ๕ คะแนน
 ๔. โครงการมีความสอดคล้องกับแผนยุทธศาสตร์ชาติ ๒๐ ปี ๕ คะแนน
 ๕. เป้าหมาย (ผลผลิตของโครงการ) มีความสอดคล้องกับแผนพัฒนาเศรษฐกิจและสังคมแห่งชาติ ฉบับที่ ๑๒ ๕ คะแนน
 ๖. โครงการมีความสอดคล้องกับ Thailand ๔.๐ ๕ คะแนน
 ๗. โครงการสอดคล้องกับยุทธศาสตร์จังหวัด ๕ คะแนน
 ๘. โครงการแก้ไขปัญหาความยากจนหรือการเสริมสร้างให้ประเทศชาติมั่นคง มั่งคั่ง ยั่งยืน ภายใต้หลักปรัชญา ๕ คะแนน
 ๙. มีการประมาณการราคาถูกต้องตามหลักวิธีการงบประมาณ ๕ คะแนน

๓. สรุปผลการพัฒนาท้องถิ่นในภาพรวม

๓.๑ การวัดผลในเชิงปริมาณและเชิงคุณภาพ

โดยใช้แบบสำหรับติดตามและประเมินผลเชิงปริมาณและคุณภาพ

- (๑) แบบตัวบ่งชี้การปฏิบัติงาน (Performance Indicators)
- (๒) แบบบัตรคะแนน (Scorecard Model) หรือ Scorecard Model ของ Kaplan & Norton
- (๓) แบบมุ่งวัดผลสัมฤทธิ์ (Result Framework Model (RF))
- (๔) แบบเชิงเหตุผล (Logical Model)
- (๕) แบบวัดกระบวนการปฏิบัติงาน (Process Performance Measurement System (PPMS))
- (๖) แบบการประเมินโดยใช้วิธีการแก้ปัญหาหรือเรียนรู้จากปัญหาที่เกิดขึ้น หรือ Problem-Solving Method
- (๗) แบบการประเมินแบบมีส่วนร่วม (Participatory Method)
- (๘) แบบการประเมินผลกระทบ (Impact Evaluation)
- (๙) แบบการประเมินความเสี่ยง (Risk Assessment Model)
- (๑๐) แบบประเมินตนเอง (Self-Assessment Model)
- (๑๑) แบบอื่น ๆ ที่องค์กรปกครองส่วนท้องถิ่นกำหนดขึ้น ทั้งนี้ต้องอยู่ภายใต้กรอบข้อ (๑)-(๑๐) หรือเป็นแบบผสมก็ได้

เชิงปริมาณ (Quantity) เชิงคุณภาพ (Quality) ผลที่ได้จริง ๆ คืออะไร ค่าใช้จ่าย (Cost) เวลา (Time) เป็นไปตามที่กำหนดไว้หรือไม่ ประชาชนได้ประโยชน์อย่างไร หรือราชการได้ประโยชน์อย่างไร วัดผลนั้นได้หรือไม่ หรือวัดได้เท่าไร (Key Performance Indicator : KPIs) ผลกระทบ (Impact)

๔. ข้อเสนอแนะในการจัดทำแผนพัฒนาท้องถิ่นในอนาคต

๔.๑ ผลกระทบนำไปสู่นาคต (เช่น จะทำ สนับสนุน ส่งเสริม ป้องกัน อย่างไร เป็นต้น)

ในทฤษฎีทางวิชาการการจัดการ ซึ่งว่า องค์กรต่าง ๆ ไม่ว่าจะเป็นองค์กรภาครัฐหรือองค์กรภาคเอกชนจะพัฒนา เติบโตและอยู่รอดได้ต้องมีการปรับตัวให้เข้ากับการเปลี่ยนแปลงของสภาพแวดล้อมภายนอก ๔ ประการ (PEST) ตลอดเวลา ซึ่งประกอบไปด้วย

- (๑) สิ่งแวดล้อมด้านการ (Political Environment)
- (๒) สิ่งแวดล้อมด้านเศรษฐกิจ (Economic Environment)
- (๓) สิ่งแวดล้อมด้านสังคม (Social Environment) และ
- (๔) สิ่งแวดล้อมด้านวิทยาการใหม่ ๆ (Technology)

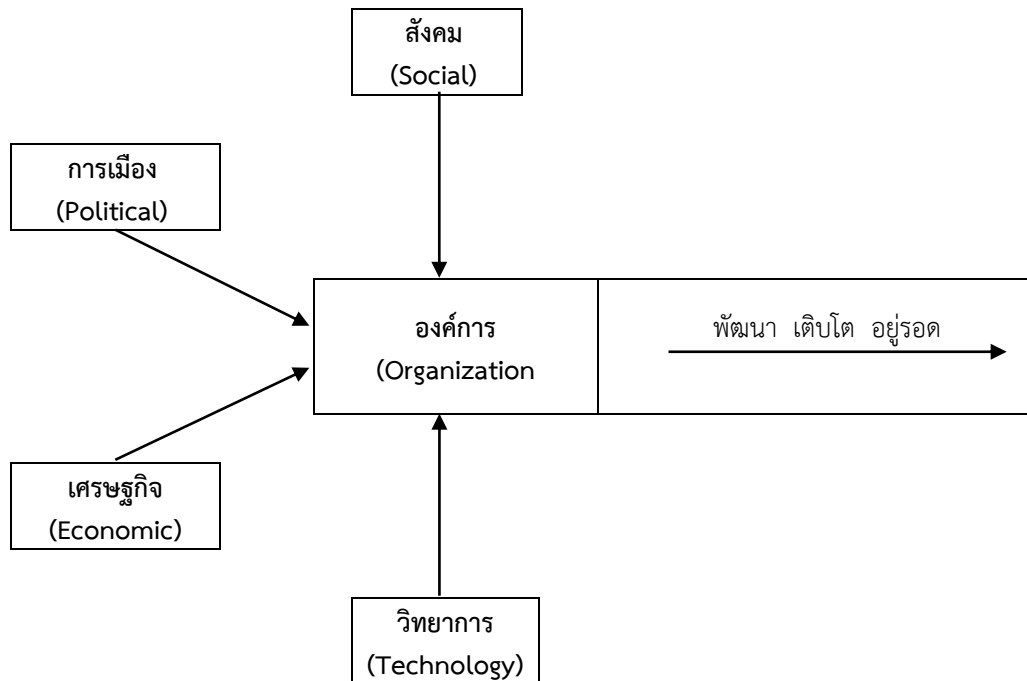

จากแผนภาพ องค์การบริหารส่วนตำบลมีฐานะเป็นองค์กรภาครัฐองค์กรหนึ่ง จึงมีความจำเป็นที่จะต้องมีความสามารถในการปรับตัวให้เข้ากับการเปลี่ยนแปลงของสิ่งแวดล้อมต่าง ๆ ๔ ประการ ดังที่กล่าวมาแล้ว เพื่อให้องค์กรพัฒนาเติบโตและอยู่รอดต่อไปได้ วิสัยทัศน์ในการปฏิบัติงานในองค์กรปกครองส่วนท้องถิ่นต้องวิเคราะห์ตามสิ่งแวดล้อมที่จะเปลี่ยนแปลงไปทั้ง ๔ ประการ ดังนี้

๑) การปรับตัวให้เข้ากับการเมือง (Political Environment) ที่เปลี่ยนแปลง

หากกล่าวถึงการปกครองของไทยในยุคปัจจุบัน อาจแบ่งระดับการเมืองออกได้เป็น ๒ ระดับ ได้แก่ การเมืองระดับชาติ และการเมืองระดับท้องถิ่น การเมืองระดับชาติ ได้แก่ การเมืองระดับรัฐบาล สมาชิกสภาผู้แทนราษฎร สมาชิกวุฒิสภา ในส่วนของการเมืองระดับท้องถิ่นนั้นยังสามารถแบ่งแยกย่อยออกได้เป็นหลายประเภท เช่น การเมืองของ อบจ. เทศบาล อบต. หรือแม้กระทั่งการเมืองในระดับหมู่บ้าน ที่จะต้องมีการเลือกตั้งผู้ใหญ่บ้านโดยราษฎรในหมู่บ้านนั้น ๆ เป็นต้น

ในสภาพข้อเท็จจริงปัจจุบันและผลงานวิจัยต่าง ๆ ที่เกี่ยวข้องต่างชี้ว่าการเมืองในระดับชาติ ยังมีอิทธิพลต่อการเมืองในระดับท้องถิ่นอยู่หลายประการ เช่น การเลือกตั้งในระดับท้องถิ่นต้องอาศัยภาพลักษณ์ของพรรคการเมืองระดับชาติเพื่อช่วยในการหาเสียง การให้เงินอุดหนุนเฉพาะกิจจากส่วนกลางมายังองค์กรปกครองส่วนท้องถิ่นโดยเลือกให้เฉพาะท้องถิ่นที่เป็นพรรคพวกเดียวกันกับราชการส่วนกลาง เป็นต้น

ในอนาคตอำนาจหน้าที่และบทบาทของนักการเมืองท้องถิ่นและข้าราชการท้องถิ่นจะเป็นอย่างไร นั้นส่วนหนึ่งก็ขึ้นอยู่กับสิ่งแวดล้อมทางการเมือง โดยเฉพาะอย่างยิ่งอิทธิพลจากการเมืองระดับชาติซึ่งถ่ายทอดออกมาเป็นนโยบายของรัฐที่มีต่อ อบต. ซึ่งมักจะสลับสับเปลี่ยนการเป็น ๒ กรณี กล่าวคือการรวมอำนาจการปกครอง (Centralization) หรือการกระจายอำนาจการปกครอง (Decentralization) ดังนั้น ผู้ที่จะปฏิบัติงาน

ใน อบต. จึงจำเป็นจะต้องทราบความเคลื่อนไหวของนโยบายรัฐอยู่ตลอดเวลา เพื่อบริหารจัดการ อบต. ให้เข้ากับสภาพการณ์ดังกล่าวที่เปลี่ยนแปลงอยู่ตลอดเวลา

ในส่วนของปัจจัยการเมืองระดับท้องถิ่นด้วยกันเองนั้น ทุกฝ่ายที่เกี่ยวข้องจะต้องเข้าใจบทบาทหน้าที่ของตนเอง ซึ่งโดยหลักการแล้วการตัดสินใจกำหนดนโยบายควรเป็นหน้าที่ของฝ่ายการเมืองท้องถิ่น ทุกฝ่ายควรต้องรู้ความเคลื่อนไหวและการเปลี่ยนแปลงของการเมืองท้องถิ่นในทุกระดับ ทั้งระดับ อบจ. เทศบาล อบต. และระดับหมู่บ้าน เพราะการเมืองท้องถิ่นเหล่านี้มีความเชื่อมโยงสัมพันธ์กันและจะต้องมีผลกระทบต่อ อบต. ไม่ทางตรงก็ทางอ้อม ข้าราชการท้องถิ่นควรพยายามปรับข้อเท็จจริงในท้องถิ่นให้เข้ากับระเบียบกฎหมายของรัฐ ซึ่งในบางครั้งระเบียบกฎหมายอาจไม่เหมาะสมกับสภาพปัญหาและความต้องการของคนในท้องถิ่น ก็ต้องเป็นหน้าที่ของข้าราชการท้องถิ่นที่จะประยุกต์ใช้กฎหมายให้สามารถใช้ได้จริงตามสภาพ และบริบทแวดล้อมของท้องถิ่นนั้น ๆ จึงจะได้ชื่อว่าเป็นนักบริหารการเปลี่ยนแปลง (Change Agent) อย่างแท้จริง

๑.๑ การปรับตัวเข้ากับเศรษฐกิจ (Economic Environment) ที่เปลี่ยนแปลง

เมื่อสภาพเศรษฐกิจโดยรวมของประเทศไม่ดี ทำให้ประชาชนยากจนเพิ่มขึ้นเป็นสาเหตุของปัญหาอื่น ๆ ที่กระทบต่อ อบต. ตามมาไม่ว่าจะเป็นปัญหายาเสพติด ปัญหาโสเภณีเด็ก ปัญหาประชาชนเรียกร้องในสิ่งที่สามารถแก้ไขปัญหาเฉพาะหน้ามากกว่าสิ่งที่แก้ไขปัญหได้อย่างยั่งยืน เช่น ต้องการผ้าห่มกันหนาวฟรี เสื้อกันหนาวฟรี และของฟรีอื่น ๆ จาก อบต. เป็นต้น ซึ่งสวนทางกับระเบียบกฎหมายและการตรวจสอบอย่างเข้มข้นของสำนักงานตรวจเงินแผ่นดิน ที่พยายามจำกัดขอบเขตการตัดสินใจขององค์กรปกครองส่วนท้องถิ่นในเรื่องของการแจกของให้แก่ราษฎร

อีกปัญหาหนึ่ง ประชาชนอาจขาดการมีส่วนร่วมทางการเมืองกับ อบต. เพื่อต้องเอาเวลาไปทำมาหากินเพื่อปากท้องของตนเองก่อน หรือบางครั้งอาจมีส่วนร่วมแค่การรับเงินแล้วไปลงคะแนนเสียงเลือกตั้ง ตลอดถึงปัญหาความยากจนของประชาชนจะสร้างความเข้มแข็งให้กับนโยบายประชานิยมไปโดยปริยายซึ่งอาจส่งผลกระทบต่อในทางลบในระยะยาว โดยเฉพาะอย่างยิ่งเป็นการส่งเสริมลักษณะนิสัยการพึ่งพิงรัฐอยู่ตลอดเวลาของประชาชน เป็นต้น

ดังนั้น การสร้างกระบวนทัศน์ (Paradigm) ทางความคิดให้แก่ประชาชนตามหลัก “ตนเป็นที่พึ่งแห่งตน” และ “ปรัชญาเศรษฐกิจพอเพียง” ควรเป็นสิ่งสำคัญที่นักบริหารงาน อบต. ควรให้ความสนใจที่จะส่งเสริมและพัฒนาในประเด็นนี้

๑.๒ การปรับตัวเข้ากับสังคม (Social Environment) ที่เปลี่ยนแปลง

ชุมชนแต่ละชุมชนมีสภาพทางสังคมและวัฒนธรรมที่แตกต่างกัน ดังนั้น การปฏิบัติงานในแต่ละพื้นที่ก็ต้องเผชิญกับสภาพทางสังคมและวัฒนธรรมที่แตกต่างกัน เช่น บางพื้นที่อาจเป็นสังคมของคนพุทธ บางพื้นที่อาจเป็นสังคมของคนคริสต์หรืออิสลาม บางพื้นที่เป็นสังคมปฐมภูมิ (ชุมชนชนบท) บางพื้นที่เป็นสังคมทุติยภูมิ (ชุมชนในเมือง) บางพื้นที่ประชาชนให้ความร่วมมือกับกิจกรรมของ อบต. เป็นอย่างดี บางพื้นที่ประชาชนขาดความร่วมมือ บางพื้นที่อาจเป็นสังคมที่ประกอบด้วยชนเผ่าต่าง ๆ มากมาย เป็นต้น

สภาพของสังคมไทยมักเป็นสังคมอุปถัมภ์ ผู้บริหารท้องถิ่นอาจมีแนวโน้มที่จะตัดสินใจกำหนดนโยบายไปตอบสนองต่อกลุ่มญาติพี่น้องของตน กลุ่มอื่นที่แพ้การเลือกตั้งเมื่อไม่ได้รับการตอบสนองก็หาทางโจมตี ก่อให้เกิดความขัดแย้งที่รุนแรงขึ้นในสังคมท้องถิ่นมากกว่าในอดีต ดังนั้น บุคลากรใน อบต. จึงจำเป็นที่จะต้องเข้าใจผลกระทบที่มาจากสาเหตุการกระจายอำนาจสู่ท้องถิ่นที่ส่งผลโดยตรงต่อความสามัคคีในสังคมได้ในประเทศไทยที่มีคนที่ชอบสิ่งที่เหมือน ๆ กันได้หมด การปฏิบัติงานทุกอย่างย่อมมีการเห็นด้วย ไม่เห็นด้วย

ต่อต้าน และไม่ต่อต้าน อยู่คู่กับสังคมประชาธิปไตยเสมอ สำคัญเพียงแต่ว่าจะสามารถระดับหรือแก้ไขความขัดแย้งที่รุนแรงนั้นได้อย่างไร

๑.๓ การปรับตัวเข้ากับวิทยาการใหม่ ๆ (Technology) ที่เปลี่ยนแปลง

ในปัจจุบันกรมส่งเสริมการปกครองส่วนท้องถิ่น มีนโยบายส่งเสริมการพัฒนาบุคลากรโดยการฝึกอบรมอยู่เป็นประจำ เช่น การฝึกอบรมการใช้คอมพิวเตอร์โปรแกรมต่าง ๆ การฝึกอบรมการจัดทำเว็บไซต์องค์กร เป็นต้น ประกอบกับกรมส่งเสริมฯ มีเว็บไซต์เผยแพร่ข้อมูลข่าวสารต่าง ๆ ที่จำเป็นและเกี่ยวข้องกับการปฏิบัติงานของ อปท. ที่ปรับปรุงให้ทันสมัยอยู่ทุกวัน เช่น การเผยแพร่หนังสือสั่งการต่าง ๆ ผ่านช่องทางการสารบรรณอิเล็กทรอนิกส์ เป็นต้น หากพนักงานท้องถิ่นให้ความสำคัญในการอ่านหนังสือสั่งการของกรมส่งเสริมฯ ทางอินเทอร์เน็ตอยู่เป็นประจำ ก็จะนำมาซึ่งการบริหารงานที่มีประสิทธิภาพและไม่ขัดต่อระเบียบ กฎหมาย หนังสือสั่งการที่เปลี่ยนแปลงไปอยู่ตลอดเวลา

๑.๔ ข้อสังเกต ข้อเสนอแนะ ผลจากการพัฒนา (รวมถึงองค์ประกอบสำคัญของข้อมูลเพื่อนำไปสู่ข้อเสนอแนะ เป็นต้น)

องค์การบริหารส่วนตำบลเมืองน้อย มีข้อสังเกต ข้อเสนอแนะ ผลจากการพัฒนา โดยอิงการคาดการณ์การพัฒนาต่าง ๆ อยู่ภายใต้สิ่งแวดล้อมภายในอกต่าง ๆ ดังต่อไปนี้

๑.๔.๑ การเปลี่ยนแปลงในประเทศที่จะส่งผลกระทบต่อ อบต.

- รัฐธรรมนูญฉบับใหม่จะส่งผลกระทบต่อองค์กรปกครองส่วนท้องถิ่นอย่างไร
- แนวโน้มการยกฐานะจาก อบต. เป็นเทศบาลทั่วประเทศ
- แนวโน้มการควบรวมองค์กรปกครองส่วนท้องถิ่น
- การเพิ่มขึ้นหรือลดลงของการจัดสรรเงินงบประมาณให้ อบต.

๑.๔.๒ การเปลี่ยนแปลงในระดับภูมิภาคที่จะส่งผลกระทบต่อ อบต.

AEC หรือ Asean Economics Community คือ การรวมตัวของชาติในอาเซียน ๑๐ ประเทศ โดยมี ไทย พม่า ลาว เวียดนาม มาเลเซีย สิงคโปร์ อินโดนีเซีย ฟิลิปปินส์ กัมพูชา บรูไน เพื่อที่จะได้มีผลประโยชน์ทางเศรษฐกิจร่วมกัน จะมีรูปแบบคล้าย ๆ กลุ่ม Euro Zone นั้นเอง จะทำให้มีผลประโยชน์อำนาจต่อรองต่าง ๆ กับคู่ค้าได้มากขึ้น และการนำเข้า ส่งออกของชาติในอาเซียนก็จะเสรี ยกเว้นสินค้าบางชนิดที่แต่ละประเทศอาจจะขอไว้ไม่ลดภาษีนำเข้า (เรียกว่าสินค้าอ่อนไหว)

Asean จะรวมตัวเป็นประชาคมเศรษฐกิจอาเซียนและมีผลเป็นรูปธรรม ณ วันที่ ๓๑ ธันวาคม ๒๕๕๘ ณ วันนั้นจะทำให้ภูมิภาคนี้เปลี่ยนแปลงไปอย่างมากโดย AEC Blueprint (แบบพิมพ์เขียว) หรือแนวทางที่จะให้ AEC เป็นไปคือ

๑. การเป็นตลาดและฐานการผลิตเดียวกัน
๒. การเป็นภูมิภาคที่มีขีดความสามารถในการแข่งขันสูง
๓. การเป็นภูมิภาคที่มีการพัฒนาทางเศรษฐกิจที่เท่าเทียมกัน
๔. การเป็นภูมิภาคที่มีการบูรณาการเข้ากับเศรษฐกิจโลก

จากการที่องค์การบริหารส่วนตำบลเมืองน้อย ได้กำหนดยุทธศาสตร์การพัฒนา ไว้จำนวน ๖ ยุทธศาสตร์ ดังนั้น จึงวิเคราะห์การเปลี่ยนแปลงในระดับภูมิภาค หรือ การเข้าสู่ AEC ที่จะส่งผลกระทบต่อองค์การบริหารส่วนตำบลเมืองน้อย ในยุทธศาสตร์ต่าง ๆ ดังนี้

๑. ยุทธศาสตร์การพัฒนาด้านโครงสร้างพื้นฐาน

การเข้าสู่ประชาคมเศรษฐกิจอาเซียน (AEC) ของไทย ทำให้องค์กรปกครองส่วนท้องถิ่น โดยเฉพาะอย่างยิ่งองค์การบริหารส่วนตำบลเมืองน้อย ต้องให้ความสำคัญกับการพัฒนาโครงสร้างพื้นฐานเพื่อรองรับการหลั่งไหลเข้ามาของประชากรประเทศเพื่อนบ้านไม่ว่าจะเข้ามาในฐานะนักท่องเที่ยว คนทำงานหรือการอื่นใด การพัฒนาโครงสร้างพื้นฐานที่สำคัญ เช่น ถนน ป้ายจราจรที่มีภาษาอังกฤษและภาษาต่างประเทศที่จำเป็น เป็นต้น

๒. ยุทธศาสตร์การพัฒนาด้านแหล่งน้ำ

การเข้าสู่ประชาคมเศรษฐกิจอาเซียน (AEC) ของไทย ทำให้องค์กรปกครองส่วนท้องถิ่น โดยเฉพาะอย่างยิ่งองค์การบริหารส่วนตำบลเมืองน้อย ต้องให้ความสำคัญกับการพัฒนาแหล่งน้ำ เพื่อช่วยให้พื้นที่เพาะปลูกมีน้ำอย่างอุดมสมบูรณ์ สามารถทำการเพาะปลูกได้ทั้งฤดูฝนและฤดูแล้ง ช่วยให้ได้ผลผลิตมากขึ้น และเพื่อรองรับการหลั่งไหลเข้ามาของประชากรประเทศใกล้เคียง ไม่ว่าจะเข้ามาในฐานะนักท่องเที่ยว คนทำงานหรือการอื่นใด ให้น้ำอุปโภคบริโภคที่สะอาด อย่างเพียงพอ

๓. ยุทธศาสตร์การพัฒนาด้านการศึกษา ศาสนา และวัฒนธรรม

- **การศึกษา** ภาษาอังกฤษยังเป็นภาษาที่คนไทยมีความเชี่ยวชาญในการสื่อสารน้อยกว่าประเทศอื่น ๆ ในอาเซียน ดังนั้น องค์การบริหารส่วนตำบลเมืองน้อย จึงได้เริ่มต้นสนับสนุนเงินงบประมาณในการจัดการเรียนการสอน เพื่อเร่งรัดพัฒนาให้นักเรียนในชุมชนมีทักษะในการสนทนาภาษาอังกฤษเพิ่มมากขึ้น

- **ศาสนา** อาจเกิดความขัดแย้งในการเผยแพร่ศาสนาของชาวต่างชาติที่เดินทางเข้ามาในไทยมากขึ้น เช่น อาจมีการเผยแพร่ศาสนาคริสต์ ศาสนาอิสลาม อาจมีการกระทบกระทั่งกันระหว่างผู้นับถือศาสนาที่แตกต่างกัน เช่น ชาวคริสเตียนมาท่องเที่ยวในวัดที่เป็นแหล่งท่องเที่ยวและมีการลอบหลอ่อย่างรู้เท่าไม่ถึงการณ์ เป็นต้น

- **วัฒนธรรม** ประชาสังคมและวัฒนธรรมอาเซียน (ASEAN SOCIO-CULTURAL COMMUNITY) มีแผนปฏิบัติการด้านสังคมและวัฒนธรรมอาเซียน ระบุในแผนปฏิบัติการเวียงจันทน์ที่สำคัญคือ การพัฒนามนุษย์และการสร้างอัตลักษณ์อาเซียน ต้องสร้างความตระหนักรู้ถึงความแตกต่างในมรดกทางวัฒนธรรม เช่น มุสลิมมีอาหารที่เป็นข้อห้าม ตามธรรมเนียมบรูไนไม่มีการจับมือกับเพศตรงข้าม การใช้มือซ้ายในการส่งของหรือนามบัตรให้แก่ชาวมุสลิมถือเป็นสิ่งไม่สุภาพ เป็นต้น

๔. ยุทธศาสตร์การพัฒนาด้านเศรษฐกิจ

การเข้าสู่ประชาคมเศรษฐกิจอาเซียน (AEC) ของไทย ทำให้องค์กรปกครองส่วนท้องถิ่น โดยเฉพาะอย่างยิ่งองค์การบริหารส่วนตำบลเมืองน้อย ต้องให้ความสำคัญกับการพัฒนาด้านเศรษฐกิจ การส่งเสริมอาชีพ การรวมกลุ่มอาชีพ เพื่อรองรับการหลั่งไหลเข้ามาของประชากรประเทศเพื่อนบ้านไม่ว่าจะเข้ามาในฐานะนักท่องเที่ยว คนทำงาน หรือการอื่นใด

๕. ยุทธศาสตร์การพัฒนาด้านสังคมและสิ่งแวดล้อม

- ปัญหาสังคมและความรุนแรงถ้าไม่ได้รับการวางแผนที่ดี เนื่องจากจะมีขยะจำนวนมากขึ้น ปัญหาการแบ่งชนชั้น ถ้าคนไทยทำงานกับคนต่างชาติที่ด้อยกว่า อาจมีการแบ่งชนชั้นกันได้ จะมีชุมชนสลัมเกิดขึ้น และอาจมี พม่าทาว์น ลาวทาว์น กัมพูชาทาว์น ปัญหาอาชญากรรมจะรุนแรง สถิติการก่ออาชญากรรมจะเพิ่มขึ้นอย่างมาก ปัญหาคนจะทำผิดกฎหมายมากขึ้นเนื่องจากไม่รู้กฎหมาย

- การเข้าสู่ประชาคมเศรษฐกิจอาเซียน (AEC) ของไทย ทำให้องค์กรปกครองส่วนท้องถิ่น โดยเฉพาะอย่างยิ่งองค์การบริหารส่วนตำบลเมืองน้อย ต้องให้ความสำคัญกับการจัดระเบียบชุมชน สังคม และ

ความสงบเรียบร้อยมากขึ้น เนื่องจากกฎหมายและวัฒนธรรมของแต่ละชนชาติอาจมีความแตกต่างกัน ดังนั้น อาจมีการฝ่าฝืนกฎหมายจากชาวต่างประเทศในไทยมากขึ้นทั้งโดยตั้งใจและความไม่รู้กฎหมาย อีกทั้งอาจเกิดปัญหาอาชญากรรม ยาเสพติด เพิ่มมากขึ้นจากการหลั่งไหลของแรงงานต่างด้าวที่เข้ามาทำงานในไทยมากขึ้น

- ปัญหาด้านสาธารณสุขที่สำคัญคงหนีไม่พ้น โรคติดต่อที่สำคัญ ไม่ว่าจะเป็นโรคเอดส์ ไข้เลือดออก SARS ไข้หวัดนกและโรคอื่น ๆ ที่มีผลมาจากการเคลื่อนย้ายแรงงานเข้ามาในไทย การค้ามนุษย์ และการท่องเที่ยว มีความเสี่ยงต่อการปนเปื้อน การแพร่ระบาดของโรคศัตรูพืชและโรคระบาดสัตว์

- การเข้าสู่ประชาคมเศรษฐกิจอาเซียน (AEC) ของไทยทำให้องค์กรปกครองส่วนท้องถิ่น ต้องให้ความสำคัญกับการจัดระเบียบชุมชนสังคมและความสงบเรียบร้อยมากขึ้นเนื่องจากกฎหมายและวัฒนธรรมของแต่ละชนชาติอาจมีความแตกต่างกัน ดังนั้น อาจมีการฝ่าฝืนกฎหมายจากชาวต่างประเทศในไทยมากขึ้น ทั้งโดยตั้งใจและความไม่รู้กฎหมาย อีกทั้ง อาจเกิดปัญหาการบุกรุกพื้นที่ป่า ด้วยสาเหตุทั้งที่เกิดจากคนไทยและชาวต่างชาติ สาเหตุที่เกิดจากคนไทยคือ การเพิ่มขึ้นของจำนวนประชากรทำให้ที่ทำกินไม่เพียงพอต่อความต้องการ หรือการขายที่ดินให้นายทุนต่างชาติแล้วไม่มีที่ทำกิน จึงต้องบุกรุกพื้นที่สาธารณะ ส่วนสาเหตุจากชาวต่างชาติ อาจมีนายทุนเข้ามาทำลายทรัพยากรธรรมชาติและสิ่งแวดล้อม เช่น การตัดไม้เพื่อผลประโยชน์ทางเศรษฐกิจ มลพิษจากข้อเสียข้ามแดน เช่น อาจมีขยะข้ามแดน

๖. ยุทธศาสตร์การพัฒนากิจการบริการบ้านเมืองที่ดี

การบริหารภาครัฐต้องเร่งรัดพัฒนาให้ตอบสนองการให้บริการ โดยเฉพาะอย่างยิ่งการให้บริการในด้านการอนุญาต อนุมัติ ต่าง ๆ ซึ่งต้องมีคู่มือภาษาอังกฤษ จีน เป็นต้น เพื่อสื่อสารกับชาวต่างชาติที่ต้องการทำนิติกรรมต่าง ๆ ซึ่งเกี่ยวกับรัฐ เช่น การเสียภาษีบำรุงท้องที่ การเสียภาษีป้าย เป็นต้น อีกทั้งเจ้าหน้าที่ภาครัฐจำเป็นต้องพัฒนาการใช้ภาษาอังกฤษให้อยู่ในระดับที่สื่อสารกับผู้ใช้บริการที่เป็นชาวต่างชาติ

การติดตามและประเมินผลแผนพัฒนา ๕ ปี (พ.ศ. ๒๕๖๖-๒๕๗๐)

คณะกรรมการติดตามและประเมินผลแผนพัฒนาท้องถิ่น

การติดตามและประเมินผลโครงการเป็นหน้าที่ที่สำคัญอย่างหนึ่งในการดำเนินงานพัฒนาองค์กรปกครองส่วนท้องถิ่น ดังนั้น องค์กรปกครองส่วนท้องถิ่นจึงจำเป็นต้องมีองค์กรที่ทำหน้าที่ติดตามและประเมินผลการพัฒนา

สำหรับการติดตามและประเมินผลแผนพัฒนาองค์กรปกครองส่วนท้องถิ่น องค์กรบริหารส่วนตำบลเมืองน้อยได้แต่งตั้งคณะกรรมการติดตามและประเมินผลแผนพัฒนาท้องถิ่น ตามระเบียบกระทรวงมหาดไทยว่าด้วยการจัดทำแผนพัฒนาขององค์กรปกครองส่วนท้องถิ่น พ.ศ.๒๕๔๘ แก้ไขเพิ่มเติม พ.ศ.๒๕๕๙ และ (ฉบับที่ ๓) ๒๕๖๑ หมวด ๖ ข้อ ๒๘ ประกอบด้วย

๑. นายประจักษ์ สุบิน	สมาชิกสภาฯ	ประธานกรรมการ
๒. นายบุญสวน เวียงนนท์	สมาชิกสภาฯ	กรรมการ
๓. นางลำยวน ปราบสิทธิ์	สมาชิกสภาฯ	กรรมการ
๔. นางนราภรณ์ สุบิน	ประชาคม ม.๑๒	กรรมการ
๕. นางสุจิตรา ชันธรักษา	ประชาคม ม.๗	กรรมการ
๖. นายฉัตร เคหาบาล	ผู้แทนหน่วยงาน ฯ	กรรมการ
๗. นางจันทร์เพ็ญ โสภภาพล	ผู้แทนหน่วยงาน ฯ	กรรมการ
๘. นางสาวจารุวรรณ สุทนต์	หัวหน้าส่วนงานบริหาร ฯ	กรรมการ
๙. นางอารยา ศรีคำภา	ผู้ทรงคุณวุฒิ ม.๑	กรรมการ
๑๐. นางทองพูน ศรีอุตร	ผู้ทรงคุณวุฒิ ม.๗	กรรมการ
๑๑. นางสาววิมลลักษณ์ นิลผาย	หัวหน้าส่วนงานบริหาร ฯ	กรรมการ/เลขานุการ

ให้คณะกรรมการติดตามและประเมินผลแผนพัฒนาท้องถิ่น มีอำนาจหน้าที่ ดังนี้

- (๑) กำหนดแนวทาง วิธีการในการติดตามและประเมินผลแผนพัฒนา
- (๒) ดำเนินการติดตามและประเมินผลแผนพัฒนา

(๓) รายงานผลและเสนอความเห็นซึ่งได้จากการติดตามและประเมินผลแผนพัฒนาต่อผู้บริหารท้องถิ่น เพื่อให้ผู้บริหารท้องถิ่นเสนอต่อสภาท้องถิ่น คณะกรรมการพัฒนาท้องถิ่น และประกาศผลการติดตามและประเมินผลแผนพัฒนาให้ประชาชนให้ท้องถิ่นทราบโดยทั่วกันอย่างน้อยปีละหนึ่งครั้ง ภายในเดือนธันวาคมของทุกปี ทั้งนี้ให้ปิดประกาศโดยเปิดเผยไม่น้อยกว่าสามสิบวัน

- (๔) แต่งตั้งคณะกรรมการหรือคณะทำงานเพื่อช่วยปฏิบัติงานตามที่เห็นสมควร

แบบรายงาน

แบบรายงานการติดตามและประเมินผลแผนการพัฒนาศูนย์กรปกครองส่วนท้องถิ่นประกอบไปด้วย
แบบรายงาน ๓ แบบ และเครื่องมือในการเก็บรวบรวมข้อมูล ๒ แบบ ดังแผนภูมิ

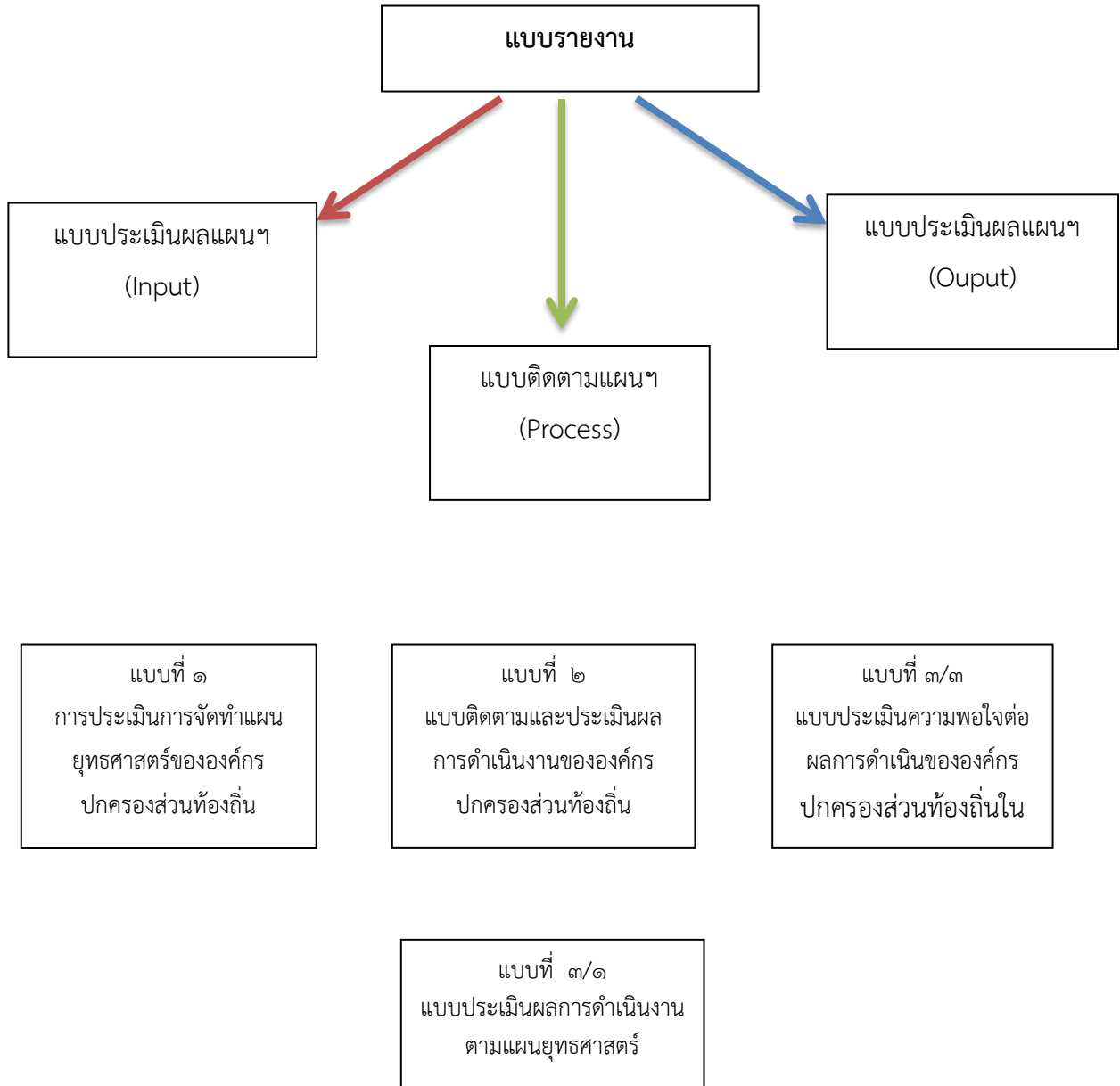

สรุปผลการประเมินความพึงพอใจต่อผลการดำเนินงานขององค์การบริหารส่วนตำบลเมืองน้อย

๑. ข้อมูลทั่วไปของผู้ตอบแบบสอบถาม

๑.๑. เพศ

ชาย จำนวน ๕๘ คน คิดเป็นร้อยละ ๔๘.๓๓
 หญิง จำนวน ๖๒ คน คิดเป็นร้อยละ ๕๑.๖๗

๑.๒ อายุ

อายุต่ำกว่า ๒๐ ปี จำนวน ๑๑ คน คิดเป็นร้อยละ ๙.๑๗
 อายุ ๒๐ - ๓๐ ปี จำนวน ๒๓ คน คิดเป็นร้อยละ ๑๙.๑๗
 อายุ ๓๑ - ๔๐ ปี จำนวน ๒๕ คน คิดเป็นร้อยละ ๒๐.๘๓
 อายุ ๔๑ - ๕๐ ปี จำนวน ๒๕ คน คิดเป็นร้อยละ ๒๐.๘๓
 อายุ ๕๑ - ๖๐ ปี จำนวน ๒๐ คน คิดเป็นร้อยละ ๑๖.๖๗
 อายุ ๖๐ ปีขึ้นไป จำนวน ๑๖ คน คิดเป็นร้อยละ ๑๓.๓๓

๑.๓ ระดับการศึกษา

ประถมศึกษา จำนวน ๖๕ คน คิดเป็นร้อยละ ๕๔.๑๗
 มัธยมศึกษาตอนต้น/ตอนปลาย/เทียบเท่า จำนวน ๓๒ คน คิดเป็นร้อยละ ๒๖.๖๗
 อนุปริญญาหรือเทียบเท่า จำนวน ๙ คน คิดเป็นร้อยละ ๗.๕
 ปริญญาตรี จำนวน ๑๒ คน คิดเป็นร้อยละ ๑๐
 สูงกว่าปริญญาตรี จำนวน ๑ คน คิดเป็นร้อยละ ๐.๘๓
 อื่นๆ จำนวน ๑ คน คิดเป็นร้อยละ ๐.๘๓

๑.๔ อาชีพหลัก

รับราชการ จำนวน ๓ คน คิดเป็นร้อยละ ๒.๕
 เอกชน/รัฐวิสาหกิจ จำนวน ๑๐ คน คิดเป็นร้อยละ ๘.๓๓
 ค้าขาย/ธุรกิจส่วนตัว จำนวน ๑๙ คน คิดเป็นร้อยละ ๑๕.๘๔
 รับจ้าง จำนวน ๒๘ คน คิดเป็นร้อยละ ๒๓.๓๓
 นักเรียน/นักศึกษา จำนวน ๘ คน คิดเป็นร้อยละ ๖.๖๗
 เกษตรกร จำนวน ๕๑ คน คิดเป็นร้อยละ ๔๒.๕
 อื่นๆ จำนวน ๑ คน คิดเป็นร้อยละ ๐.๘๓

๑. ความพึงพอใจต่อผลการดำเนินงานขององค์กรปกครองส่วนท้องถิ่นในภาพรวม

ลำดับ	ประเด็น	พอใจ มาก (ร้อยละ)	พอใจ (ร้อยละ)	ไม่พอใจ (ร้อยละ)
๑	มีการเปิดโอกาสให้ประชาชนมีส่วนร่วมในโครงการ/กิจกรรม	๓๐.๘๓	๖๙.๑๗	-
๒	มีการประชาสัมพันธ์ให้ประชาชนรับรู้ข้อมูลของโครงการ/กิจกรรม	๓๙.๑๗	๕๙.๑๖	๑.๖๗
๓	มีการเปิดโอกาสให้ประชาชนได้แสดงความคิดเห็นในโครงการ/กิจกรรม	๒๗.๕๐	๖๙.๑๗	๓.๓๓
๔	มีการรายงานผลการดำเนินงานของโครงการ/กิจกรรมให้ประชาชนทราบ	๒๙.๑๖	๖๙.๑๗	๑.๖๗
๕	มีความโปร่งใสในการดำเนินโครงการ/กิจกรรม	๓๐.๘๙	๖๕.๐๐	๔.๑๗
๖	การดำเนินงานเป็นไปตามระยะเวลาที่กำหนด	๓๒.๕๐	๖๕.๘๓	๑.๖๗
๗	ผลการดำเนินโครงการ/กิจกรรมนำไปสู่การแก้ปัญหาของประชาชนในท้องถิ่น	๔๐.๘๙	๕๓.๓๔	๕.๘๓
๘	การแก้ไขปัญหา และตอบสนองความต้องการของประชาชน	๓๕.๘๓	๕๗.๕๐	๖.๖๗
๙	ประโยชน์ที่ประชาชนได้รับจากการดำเนินโครงการ/กิจกรรม	๔๐.๘๓	๕๕.๘๔	๓.๓๓
ภาพรวม		๓๔.๑๖	๖๒.๖๙	๓.๑๕

๒. ความพึงพอใจต่อผลการดำเนินงานในแต่ละยุทธศาสตร์

ยุทธศาสตร์ที่ ๑ การพัฒนาäänโครงการสร้างพื้นฐาน

ลำดับ	ประเด็น	คะแนนความพึงพอใจ (๑๐ คะแนน)
๑	มีการเปิดโอกาสให้ประชาชนมีส่วนร่วมในโครงการ/กิจกรรม	๘.๒๓
๒	มีการประชาสัมพันธ์ให้ประชาชนรับรู้ข้อมูลของโครงการ/กิจกรรม	๘.๒๔
๓	มีการเปิดโอกาสให้ประชาชนได้แสดงความคิดเห็นในโครงการ/กิจกรรม	๘.๑๖
๔	มีการรายงานผลการดำเนินงานของโครงการ/กิจกรรมให้ประชาชนทราบ	๘.๐๑
๕	มีความโปร่งใสในการดำเนินโครงการ/กิจกรรม	๗.๘๐
๖	การดำเนินงานเป็นไปตามระยะเวลาที่กำหนด	๗.๙๙
๗	ผลการดำเนินโครงการ/กิจกรรมนำไปสู่การแก้ปัญหาของประชาชนในท้องถิ่น	๘.๑๑
๘	การแก้ไขปัญหา และตอบสนองความต้องการของประชาชน	๘.๐๙
๙	ประโยชน์ที่ประชาชนได้รับจากการดำเนินโครงการ/กิจกรรม	๘.๑๑
รวม		๘.๐๘

ยุทธศาสตร์ที่ ๒ การพัฒนาäänแหล่งน้ำ

ลำดับ	ประเด็น	คะแนนความพึงพอใจ (๑๐ คะแนน)
๑	มีการเปิดโอกาสให้ประชาชนมีส่วนร่วมในโครงการ/กิจกรรม	๗.๙๒
๒	มีการประชาสัมพันธ์ให้ประชาชนรับรู้ข้อมูลของโครงการ/กิจกรรม	๗.๗๙
๓	มีการเปิดโอกาสให้ประชาชนได้แสดงความคิดเห็นในโครงการ/กิจกรรม	๗.๖๕
๔	มีการรายงานผลการดำเนินงานของโครงการ/กิจกรรมให้ประชาชนทราบ	๗.๕๓
๕	มีความโปร่งใสในการดำเนินโครงการ/กิจกรรม	๗.๕๗
๖	การดำเนินงานเป็นไปตามระยะเวลาที่กำหนด	๗.๖๙
๗	ผลการดำเนินโครงการ/กิจกรรมนำไปสู่การแก้ปัญหาของประชาชนในท้องถิ่น	๗.๗๙
๘	การแก้ไขปัญหา และตอบสนองความต้องการของประชาชน	๗.๗๖
๙	ประโยชน์ที่ประชาชนได้รับจากการดำเนินโครงการ/กิจกรรม	๗.๕๖
รวม		๗.๖๙

ยุทธศาสตร์ที่ ๓ การพัฒนาด้านการศึกษา ศาสนาและวัฒนธรรม

ลำดับ	ประเด็น	คะแนนความพึงพอใจ (๑๐ คะแนน)
๑	มีการเปิดโอกาสให้ประชาชนมีส่วนร่วมในโครงการ/กิจกรรม	๘.๓๙
๒	มีการประชาสัมพันธ์ให้ประชาชนรับรู้ข้อมูลของโครงการ/กิจกรรม	๘.๓๐
๓	มีการเปิดโอกาสให้ประชาชนได้แสดงความคิดเห็นในโครงการ/กิจกรรม	๘.๑๔
๔	มีการรายงานผลการดำเนินงานของโครงการ/กิจกรรมให้ประชาชนทราบ	๘.๐๗
๕	มีความโปร่งใสในการดำเนินโครงการ/กิจกรรม	๗.๙๘
๖	การดำเนินงานเป็นไปตามระยะเวลาที่กำหนด	๘.๑๐
๗	ผลการดำเนินโครงการ/กิจกรรมนำไปสู่การแก้ปัญหาของประชาชนในท้องถิ่น	๘.๓๓
๘	การแก้ไขปัญหา และตอบสนองความต้องการของประชาชน	๘.๒๐
๙	ประโยชน์ที่ประชาชนได้รับจากการดำเนินโครงการ/กิจกรรม	๘.๒๓
รวม		๘.๑๙

ยุทธศาสตร์ที่ ๔ การพัฒนาด้านเศรษฐกิจ

ลำดับ	ประเด็น	คะแนนความพึงพอใจ (๑๐ คะแนน)
๑	มีการเปิดโอกาสให้ประชาชนมีส่วนร่วมในโครงการ/กิจกรรม	๘.๓๔
๒	มีการประชาสัมพันธ์ให้ประชาชนรับรู้ข้อมูลของโครงการ/กิจกรรม	๘.๒๕
๓	มีการเปิดโอกาสให้ประชาชนได้แสดงความคิดเห็นในโครงการ/กิจกรรม	๘.๐๘
๔	มีการรายงานผลการดำเนินงานของโครงการ/กิจกรรมให้ประชาชนทราบ	๘.๐๖
๕	มีความโปร่งใสในการดำเนินโครงการ/กิจกรรม	๗.๘๘
๖	การดำเนินงานเป็นไปตามระยะเวลาที่กำหนด	๘.๐๘
๗	ผลการดำเนินโครงการ/กิจกรรมนำไปสู่การแก้ปัญหาของประชาชนในท้องถิ่น	๘.๑๓
๘	การแก้ไขปัญหา และตอบสนองความต้องการของประชาชน	๘.๒๐
๙	ประโยชน์ที่ประชาชนได้รับจากการดำเนินโครงการ/กิจกรรม	๘.๒๖
รวม		๘.๑๔

ยุทธศาสตร์ที่ ๕ การพัฒนาด้านสังคมและสิ่งแวดล้อม

ลำดับ	ประเด็น	คะแนนความพึงพอใจ (๑๐ คะแนน)
๑	มีการเปิดโอกาสให้ประชาชนมีส่วนร่วมในโครงการ/กิจกรรม	๘.๐๑
๒	มีการประชาสัมพันธ์ให้ประชาชนรับรู้ข้อมูลของโครงการ/กิจกรรม	๗.๘๖
๓	มีการเปิดโอกาสให้ประชาชนได้แสดงความคิดเห็นในโครงการ/กิจกรรม	๗.๘๐
๔	มีการรายงานผลการดำเนินงานของโครงการ/กิจกรรมให้ประชาชนทราบ	๗.๗๙
๕	มีความโปร่งใสในการดำเนินโครงการ/กิจกรรม	๗.๗๖
๖	การดำเนินงานเป็นไปตามระยะเวลาที่กำหนด	๗.๗๑
๗	ผลการดำเนินโครงการ/กิจกรรมนำไปสู่การแก้ปัญหาของประชาชนในท้องถิ่น	๗.๘๙
๘	การแก้ไขปัญหา และตอบสนองความต้องการของประชาชน	๗.๘๖
๙	ประโยชน์ที่ประชาชนได้รับจากการดำเนินโครงการ/กิจกรรม	๗.๗๘
รวม		๗.๘๓

ยุทธศาสตร์ที่ ๖ การบริหารกิจการบ้านเมืองที่ดี

ลำดับ	ประเด็น	คะแนนความพึงพอใจ (๑๐ คะแนน)
๑	มีการเปิดโอกาสให้ประชาชนมีส่วนร่วมในโครงการ/กิจกรรม	๘.๒๐
๒	มีการประชาสัมพันธ์ให้ประชาชนรับรู้ข้อมูลของโครงการ/กิจกรรม	๘.๐๐
๓	มีการเปิดโอกาสให้ประชาชนได้แสดงความคิดเห็นในโครงการ/กิจกรรม	๗.๗๘
๔	มีการรายงานผลการดำเนินงานของโครงการ/กิจกรรมให้ประชาชนทราบ	๗.๘๕
๕	มีความโปร่งใสในการดำเนินโครงการ/กิจกรรม	๗.๙๒
๖	การดำเนินงานเป็นไปตามระยะเวลาที่กำหนด	๗.๙๐
๗	ผลการดำเนินโครงการ/กิจกรรมนำไปสู่การแก้ปัญหาของประชาชนในท้องถิ่น	๗.๙๕
๘	การแก้ไขปัญหา และตอบสนองความต้องการของประชาชน	๘.๐๖
๙	ประโยชน์ที่ประชาชนได้รับจากการดำเนินโครงการ/กิจกรรม	๘.๑๑
รวม		๗.๙๙

แนวทางการติดตามและประเมินผลแผนพัฒนาท้องถิ่นขององค์กรปกครองส่วนท้องถิ่นตามระเบียบ
กระทรวงมหาดไทยว่าด้วยการจัดทำแผนพัฒนาขององค์กรปกครองส่วนท้องถิ่น พ.ศ. ๒๕๔๘ และที่แก้ไข
เพิ่มเติม (ฉบับที่ ๓) พ.ศ. ๒๕๖๑

ลำดับ	ผู้รับผิดชอบ	แนวทางการดำเนินงาน
๑	คณะกรรมการติดตามและประเมินผลแผนพัฒนาท้องถิ่น	รายงานผลและเสนอความเห็นซึ่งได้จากการติดตามและผู้บริหารท้องถิ่น
๒	ผู้บริหารท้องถิ่น	๑) สรุปผลและเสนอความเห็นจากการติดตามและประเมินผลแผนพัฒนาท้องถิ่นต่อสภาท้องถิ่น ๒) เสนอผลการติดตามและประเมินผลแผนพัฒนาท้องถิ่นต่อสภาท้องถิ่น
๓	สภาท้องถิ่น	๑) จัดให้มีการประชุมสภาท้องถิ่น สมัยสามัญหรือวิสามัญสภาท้องถิ่นแล้วแต่กรณี เพื่อรับทราบผลจากการติดตามและประเมินผลแผนพัฒนาท้องถิ่น ๒) สมาชิกสภาท้องถิ่นหรือที่ประชุมแห่งสภาท้องถิ่นสามารถ อภิปรายและเสนอความเห็นในที่ประชุมสภาท้องถิ่น ๓) ประธานสภาท้องถิ่นเสนอผลการติดตามและประเมินผลแผนพัฒนาท้องถิ่นที่สภาท้องถิ่นได้รับทราบ และได้เสนอความเห็น หรือการตั้งข้อสังเกต ข้อเสนอแนะการพัฒนา ท้องถิ่นให้ผู้บริหารท้องถิ่น
๔	ผู้บริหารท้องถิ่น	ส่งผลการติดตามและประเมินผลแผนพัฒนาท้องถิ่นที่สภาท้องถิ่นได้รับทราบและได้เสนอความเห็น หรือการตั้งข้อสังเกต ข้อเสนอแนะการพัฒนาท้องถิ่นในสภาท้องถิ่นแล้วส่งให้คณะกรรมการพัฒนาท้องถิ่น
๕	คณะกรรมการพัฒนาท้องถิ่น	๑) ผู้บริหารท้องถิ่นจัดให้มีการประชุมคณะกรรมการพัฒนาท้องถิ่นเพื่อได้รับทราบผลการติดตามและประเมินผลแผนพัฒนาท้องถิ่นจากสภาท้องถิ่น ๒) เสนอความเห็น หรือการตั้งข้อสังเกต ข้อเสนอแนะการพัฒนาท้องถิ่น เพื่อให้ผู้บริหารท้องถิ่นประกาศผลการติดตามและประเมินผลแผนพัฒนาท้องถิ่นให้ประชาชนในท้องถิ่นทราบ
๖	ผู้บริหารท้องถิ่น	๑) ประกาศผลการติดตามและประเมินผลแผนพัฒนาท้องถิ่นให้ประชาชนในท้องถิ่นทราบในที่เปิดเผยภายในสิบห้าวันนับแต่วันรายงานผลและเสนอความเห็นดังกล่าว ๒) ต้องปิดประกาศไว้เป็นระยะเวลาไม่น้อยกว่าสามสิบวัน ๓) อย่างน้อยปีละหนึ่งครั้งภายในเดือนธันวาคมของทุก

แนวทางการติดตามและประเมินผล ปีงบประมาณ พ.ศ. ๒๕๖๖

๒.๑ การติดตามและประเมินผลยุทธศาสตร์เพื่อความสอดคล้องแผนพัฒนาท้องถิ่น

กำหนดให้คณะกรรมการติดตามและประเมินผลแผนพัฒนาท้องถิ่น ดำเนินการให้คะแนนตามเกณฑ์ที่กำหนดไว้ ซึ่งเป็นส่วนหนึ่งของการติดตามและประเมินผลแผนพัฒนา โดยดำเนินการให้แล้วเสร็จภายในหกสิบวันนับแต่วันที่ประกาศใช้งบประมาณรายจ่าย โดยมีแนวทางการพิจารณาการติดตามและประเมินผลยุทธศาสตร์เพื่อความสอดคล้องแผนพัฒนาท้องถิ่นขององค์กรปกครองส่วนท้องถิ่น ประกอบด้วย

- ๑) ข้อมูลสภาพทั่วไปและข้อมูลพื้นฐานขององค์กรปกครองส่วนท้องถิ่น ๖๐ คะแนน
- ๒) การวิเคราะห์สภาพการณ์และศักยภาพ ๒๐ คะแนน
- ๓) ยุทธศาสตร์ ๖๐ คะแนน ประกอบด้วย

- ๓.๑) ยุทธศาสตร์ขององค์กรปกครองส่วนท้องถิ่น ๑๐ คะแนน
- ๓.๒) ยุทธศาสตร์ขององค์กรปกครองส่วนท้องถิ่นในเขตจังหวัด ๑๐ คะแนน
- ๓.๓) ยุทธศาสตร์จังหวัด ๑๐ คะแนน
- ๓.๔) วิสัยทัศน์ ๕ คะแนน
- ๓.๕) กลยุทธ์ ๕ คะแนน
- ๓.๖) เป้าประสงค์ของแต่ละประเด็นกลยุทธ์ ๕ คะแนน
- ๓.๗) จุดยืนทางยุทธศาสตร์ ๕ คะแนน
- ๓.๘) แผนงาน ๕ คะแนน
- ๓.๙) ความเชื่อมโยงของยุทธศาสตร์ในภาพรวม ๕ คะแนน

คะแนนรวม ๑๐๐ คะแนน เกณฑ์ที่ควรได้เพื่อให้เกิดความสอดคล้องและขับเคลื่อนการพัฒนาท้องถิ่นขององค์กรปกครองส่วนท้องถิ่น ไม่ควรน้อยกว่าร้อยละ ๘๐ (๘๐ คะแนน)

๒.๒ การติดตามและประเมินผลโครงการเพื่อความสอดคล้องแผนพัฒนา

กำหนดให้คณะกรรมการติดตามและประเมินผลแผนพัฒนาท้องถิ่น ดำเนินการให้คะแนนตามเกณฑ์ที่กำหนดไว้ ซึ่งเป็นส่วนหนึ่งของการติดตามและประเมินผลแผนพัฒนา โดยดำเนินการให้แล้วเสร็จภายในหกสิบวันนับแต่วันที่ประกาศใช้งบประมาณรายจ่าย โดยมีแนวทางการพิจารณาการติดตามโครงการเพื่อความสอดคล้องแผนพัฒนาท้องถิ่นขององค์กรปกครองส่วนท้องถิ่น ประกอบด้วย

- ๑) การสรุปสถานการณ์การพัฒนา ๑๐ คะแนน
- ๒) การประเมินผลการนำแผนพัฒนาท้องถิ่นไปปฏิบัติในเชิงปริมาณ ๑๐ คะแนน
- ๓) การประเมินผลการนำแผนพัฒนาท้องถิ่นไปปฏิบัติในเชิงคุณภาพ ๑๐ คะแนน
- ๔) แผนงานและยุทธศาสตร์การพัฒนา ๑๐ คะแนน
- ๕) โครงการพัฒนา ๖๐ คะแนน ประกอบด้วย
 - ๕.๑) ความชัดเจนของชื่อโครงการ ๕ คะแนน
 - ๕.๒) กำหนดวัตถุประสงค์สอดคล้องกับโครงการ ๕ คะแนน
 - ๕.๓) เป้าหมาย (ผลผลิตของโครงการ) มีความชัดเจนนำไปสู่การตั้งงบประมาณได้ถูกต้อง ๕ คะแนน
 - ๕.๔) โครงการมีความสอดคล้องกับแผนยุทธศาสตร์ชาติ ๒๐ ปี ๕ คะแนน
 - ๕.๕) เป้าหมาย (ผลผลิตของโครงการ) มีความสอดคล้องกับแผนพัฒนาเศรษฐกิจและสังคมแห่งชาติ ฉบับที่ ๑๒ ๕ คะแนน
 - ๕.๖) โครงการมีความสอดคล้องกับ Thailand ๔.๐ ๕ คะแนน
 - ๕.๗) โครงการสอดคล้องกับยุทธศาสตร์จังหวัด ๕ คะแนน
 - ๕.๘) โครงการแก้ไขปัญหาความยากจนหรือการเสริมสร้างให้ประเทศชาติมั่นคง มั่งคั่ง ยั่งยืน ภายใต้อำเภอ ๕ คะแนน
 - ๕.๙) งบประมาณ มีความสอดคล้องกับเป้าหมาย (ผลผลิตของโครงการ) ๕ คะแนน
 - ๕.๑๐) มีการประมาณการราคาถูกต้องตามหลักวิธีการงบประมาณ ๕ คะแนน
 - ๕.๑๑) มีการกำหนดตัวชี้วัด (KP) และสอดคล้องกับวัตถุประสงค์และผลที่คาดว่าจะ
 - ๕.๑๒) ผลที่คาดว่าจะได้รับ สอดคล้องกับวัตถุประสงค์ ๕ คะแนน

คะแนนรวม ๑๐๐ คะแนน เกณฑ์ที่ควรได้เพื่อให้เกิดความสอดคล้องและขับเคลื่อนการพัฒนาท้องถิ่นขององค์กรปกครองส่วนท้องถิ่น ไม่น้อยกว่าร้อยละ ๘๐ (๘๐ คะแนน)

กรอบและแนวทางในการติดตามและประเมินผล

กรอบและแนวทางในการติดตามและประเมินผล การติดตามและประเมินผล การติดตามและประเมินผลแผนพัฒนาท้องถิ่นเป็นการติดตามและประเมินผลความสอดคล้อง และความสำเร็จของแผนยุทธศาสตร์การพัฒนา และแผนพัฒนาขององค์กรปกครองส่วนท้องถิ่น และการติดตามและประเมินผลโครงการพัฒนาท้องถิ่นขององค์กรปกครองส่วนท้องถิ่นได้ดำเนินการตามแผนดำเนินงานว่าเป็นไปตามเป้าหมายการพัฒนาที่สอดคล้องกับพันธกิจ ซึ่งสามารถนำไปสู่การบรรลุวิสัยทัศน์ที่องค์กรปกครองส่วนท้องถิ่นกำหนดหรือไม่ และโครงการพัฒนานั้นประสบความสำเร็จตามกรอบการประเมินผลในระดับใด

การติดตาม (Monitoring) การติดตามนั้น จะทำให้เราทราบได้ว่าขณะนี้ได้มีการปฏิบัติตามแผนพัฒนาท้องถิ่นถึงระยะใดแล้ว ซึ่งเทคนิคอย่างง่ายที่สามารถใช้เป็นเครื่องมือในการติดตามได้ เช่น Gant Chart ที่จะทำให้หน่วยงานสามารถติดตามได้ว่าการดำเนินการตามแผนพัฒนาท้องถิ่นมีการดำเนินการช่วงใดตรงกำหนดระยะเวลาที่กำหนดไว้หรือไม่ แผนดำเนินการจะเป็นเครื่องมือสำคัญในการติดตามผลการดำเนินงาน

การประเมินผล (Evaluation) การประเมินผลแผนพัฒนาท้องถิ่น จำเป็นต้องมีเกณฑ์ มาตรฐาน (Standard criteria) และตัวชี้วัด (indicators) เพื่อใช้เป็นกรอบในการประเมินเพื่อให้เกิดความชัดเจน เป็นระบบ มีมาตรฐานและเป็นที่ยอมรับ โดยประกอบด้วยเกณฑ์ที่สำคัญใน ๖ ระดับ คือ เกณฑ์การประเมินหน่วยงาน และเกณฑ์ประเมินโครงการและพิจารณาจะใช้ให้ทราบทั้งจุดเด่น หรือจุดด้อยของ งาน/โครงการอย่างมีระบบแล้วตัดสินใจว่าจะปรับปรุง แก้ไขงาน/โครงการนั้น เพื่อการดำเนินการต่อไปหรือยุติการดำเนินงานโครงการนั้น วิธีการติดตามและประเมินผล เป็นการแสดงถึงวิธีการติดตามและประเมินผลโครงการ โดยกำหนดรูปแบบแผนที่จะใช้ในการติดตามและประเมินผล เพื่อตรวจสอบว่าการดำเนินกิจกรรม/โครงการ อยู่ภายใต้ระยะเวลาและงบประมาณที่กำหนดไว้หรือไม่ และผลการดำเนินโครงการบรรลุวัตถุประสงค์ที่วางไว้หรือไม่ โดยการติดตามเป็นการตรวจสอบระหว่างการดำเนินการกิจกรรมตามแผนงาน/โครงการ ในขณะที่ทำการประเมินผลเป็นการตรวจสอบที่เกิดขึ้นจริง เมื่อดำเนินโครงการเสร็จแล้วเปรียบเทียบกับวัตถุประสงค์ที่ตั้งไว้

การติดตามและประเมินผลแผนพัฒนาท้องถิ่น มีขั้นตอนในการดำเนินการดังนี้

ขั้นตอนที่ ๑ คณะกรรมการติดตามและประเมินผลแผนพัฒนาท้องถิ่นร่วมประชุมเพื่อกำหนดกรอบแนวทาง และวิธีการในการติดตามและประเมินผลแผนพัฒนาท้องถิ่นและประเมินผลโครงการพัฒนาท้องถิ่น ดังนี้

(๑) การกำหนดกรอบ แนวทาง และวิธีการในการติดตามและประเมินผลแผนพัฒนา อาจกำหนดแนวทางในการติดตามและประเมินผลแผนพัฒนาท้องถิ่น ดังนี้

๑. ความสอดคล้องของยุทธศาสตร์ แผน และกลยุทธ์ที่กำหนด
๒. ความเพียงพอของทรัพยากรเพื่อการดำเนินกิจกรรมของหน่วยงาน
๓. ความก้าวหน้ากิจกรรมที่กำหนดไว้ตามแผนโดยมีการติดตามผล (Monitoring)
๔. ประสิทธิภาพ เป็นการศึกษาความสัมพันธ์ระหว่างผลผลิตกับทรัพยากรที่ใช้ โดยมีการประเมินประสิทธิภาพ
๕. ประสิทธิภาพ เป็นการศึกษาถึงผลที่ได้รับ
๖. ผลลัพธ์และผลผลิต เป็นการศึกษาประเมินผลประโยชน์ที่เกิดจากการทำกิจกรรมที่มีต่อกลุ่มเป้าหมายที่ได้รับบริการและการประเมินผลผลิตที่เกิดขึ้นจากกิจกรรม

ขั้นตอนที่ ๒ คณะกรรมการติดตามและประเมินผลแผนพัฒนาท้องถิ่นดำเนินการติดตามและประเมินผลแผนพัฒนาท้องถิ่นตามกรอบแนวทางและวิธีการที่กำหนด โดยสามารถติดตามและประเมินผลตลอดระยะเวลาของแผนพัฒนาท้องถิ่น

ขั้นตอนที่ ๓ คณะกรรมการติดตามและประเมินผลแผนพัฒนาท้องถิ่นดำเนินการติดตามประเมินผลโครงการพัฒนาตามแผนพัฒนาท้องถิ่นตามกรอบแนวทางและวิธีการที่กำหนด โดยสามารถติดตามและประเมินผลได้ตั้งแต่ก่อนเริ่มโครงการพัฒนาตามแผนดำเนินงานจนสิ้นสุดโครงการ

ขั้นตอนที่ ๔ รายงานผลและเสนอความเห็นซึ่งได้จากการติดตามและประเมินผลแผนพัฒนาท้องถิ่นและผลการติดตามและประเมินโครงการพัฒนาตามแผนพัฒนาท้องถิ่นต่อผู้บริหารท้องถิ่น เพื่อให้ผู้บริหารท้องถิ่นเสนอต่อสภาท้องถิ่น คณะกรรมการพัฒนาท้องถิ่น พร้อมประกาศผลการติดตามและประเมินผลให้ประชาชนในท้องถิ่นทราบโดยทั่วกันอย่างน้อยปีละหนึ่งครั้ง

ขั้นตอนที่ ๕ คณะกรรมการติดตามและประเมินผลแผนพัฒนาท้องถิ่นอาจให้ความเห็น หรือข้อเสนอแนะในรายงานการติดตามและประเมินผลแผนพัฒนาท้องถิ่น และโครงการพัฒนาต่อผู้บริหารท้องถิ่น เพื่อให้ผู้บริหารท้องถิ่นเสนอต่อสภาท้องถิ่น คณะกรรมการพัฒนาท้องถิ่น

การวัดผลในเชิงปริมาณและเชิงคุณภาพ

การวัดผลในเชิงปริมาณ

ตามท้องที่การบริหารส่วนตำบลเมืองน้อยได้ดำเนินการจัดทำแผนพัฒนาขึ้นมาเพื่อใช้เป็นเครื่องมือในการพัฒนาองค์การบริหารส่วนตำบลให้บรรลุเป้าหมายที่วางไว้ เกิดประสิทธิภาพประสิทธิผลสูงสุดในการแก้ไขปัญหาให้กับประชาชน ในการจัดทำแผนพัฒนานั้นจะต้องมีการติดตามและประเมินแผนพัฒนา ตามระเบียบกระทรวงมหาดไทยว่าด้วยการจัดทำแผนขององค์กรปกครองส่วนท้องถิ่น พ.ศ. ๒๕๔๘ แก้ไขเพิ่มเติม (ฉบับที่ ๓) พ.ศ. ๒๕๖๑ ข้อ ๑๓ และ ข้อ ๒๙

โดยคณะกรรมการติดตามและประเมินผลแผนพัฒนาเป็นผู้ดำเนินการติดตามและประเมินผลแผนพัฒนา ซึ่งคณะกรรมการจะต้องดำเนินการกำหนดแนวทาง วิธีการในการติดตามและประเมินผลแผนพัฒนา ดำเนินการติดตามและประเมินผลแผนพัฒนา รายงานผลและเสนอความเห็นซึ่งได้จากการติดตามและประเมินผลแผนพัฒนาต่อผู้บริหารท้องถิ่น เพื่อให้ผู้บริหารท้องถิ่น เสนอต่อสภาท้องถิ่น และคณะกรรมการพัฒนาท้องถิ่น พร้อมทั้งประกาศผลการติดตามและประเมินผลแผนพัฒนาให้ประชาชนในท้องถิ่นทราบในที่เปิดเผยภายในสิบห้าวัน นับแต่วันที่ผู้บริหารท้องถิ่นเสนอผลการติดตามและประเมินผลดังกล่าว และต้องปิดประกาศไว้เป็นระยะเวลาไม่น้อยกว่าสามสิบวัน โดยอย่างน้อยปีละหนึ่งครั้งภายในเดือนธันวาคมของทุกปี

โดยเครื่องมือที่ใช้ในการติดตามและประเมินผลในเชิงปริมาณ มีดังนี้

แบบที่ ๑ การกำกับการจัดทำแผนยุทธศาสตร์ขององค์กรปกครองส่วนท้องถิ่น

แบบที่ ๒ แบบติดตามผลการดำเนินงานขององค์กรปกครองส่วนท้องถิ่น

แบบที่ ๓/๑ แบบประเมินผลการดำเนินงานตามแผนยุทธศาสตร์

แบบประเมินคุณภาพของแผนพัฒนา

การติดตามและประเมินผลด้วยระบบ e-plan (www.dla.go.th)

การวัดผลในเชิงคุณภาพ

การวัดผลเชิงคุณภาพองค์การบริหารส่วนตำบลเมืองน้อย ใช้การสำรวจความพึงพอใจในการวัดผลเชิงคุณภาพโดยภาพรวม โดยได้มีการประเมินความพึงพอใจ ซึ่งการประเมินความพึงพอใจทำให้ทราบถึงผลเชิงคุณภาพในการดำเนินงานขององค์การบริหารส่วนตำบลเมืองน้อยในภาพรวม

โดยเครื่องมือที่ใช้ในการประเมินความพึงพอใจ มีดังนี้

แบบที่ ๓/๒ แบบประเมินความพึงพอใจต่อผลการดำเนินงานขององค์กรปกครองส่วนท้องถิ่นในภาพรวม

แบบที่ ๓/๓ แบบประเมินความพึงพอใจต่อผลการดำเนินงานขององค์กรปกครองส่วนท้องถิ่นในแต่ละยุทธศาสตร์

กำหนดเครื่องมือที่ใช้ในการติดตามและประเมินผล

๑. กำหนดการติดตามและประเมินผลการนำแผนพัฒนาไปปฏิบัติ อย่างน้อยโครงการละ ๑ ครั้งต่อปี
๒. กำหนดการติดตามและประเมินผลการนำแผนพัฒนาไปปฏิบัติ ในภาพรวมอย่างน้อยปีละครั้ง
๓. กำหนดการรายงานผล ซึ่งได้จากการติดตาม และประเมินผลแผนพัฒนาต่อผู้บริหารท้องถิ่น เพื่อให้ผู้บริหารท้องถิ่นรายงานต่อสภาท้องถิ่น คณะกรรมการพัฒนาท้องถิ่น ปีละครั้ง
๔. กำหนดการประกาศผลการติดตามและประเมินผลแผนพัฒนาให้ประชาชนในท้องถิ่นทราบภายในเดือนธันวาคมของทุกปี และปิดประกาศไว้ที่เปิดเผยไม่น้อยกว่า ๓๐ วัน

แบบสำหรับการติดตามและประเมินผล

แนวทางการพิจารณาการติดตามและประเมินผลยุทธศาสตร์
เพื่อความสอดคล้องแผนพัฒนาท้องถิ่นขององค์กรปกครองส่วนท้องถิ่น

ประเด็นการพิจารณา	คะแนน	คะแนนที่ได้
๑. ข้อมูลสภาพทั่วไปและข้อมูลพื้นฐานขององค์กรปกครองส่วนท้องถิ่น	๒๐	๑๒
๒. การวิเคราะห์สถานการณ์และศักยภาพ	๑๕	๑๕
๓. ยุทธศาสตร์ ประกอบด้วย	๖๐	๕๐
๓.๑ ยุทธศาสตร์ขององค์กรปกครองส่วนท้องถิ่น	(๑๐)	๑๐
๓.๒ ยุทธศาสตร์ขององค์กรปกครองส่วนท้องถิ่นในเขตจังหวัด	(๑๐)	๑๐
๓.๓ ยุทธศาสตร์จังหวัด	(๑๐)	๑๐
๓.๔ วิสัยทัศน์	(๕)	๓
๓.๕ กลยุทธ์	(๕)	๔
๓.๖ เป้าประสงค์ของแต่ละประเด็นกลยุทธ์	(๕)	๔
๓.๗ จุดยืนทางยุทธศาสตร์	(๕)	๒
๓.๘ แผนงาน	(๕)	๓
๓.๙ ความเชื่อมโยงของยุทธศาสตร์ในภาพรวม	(๕)	๔
คะแนนรวม	๑๐๐	๗๗

แนวทางเบื้องต้นในการให้คะแนนแนวทางการพิจารณาการติดตามและประเมินผลยุทธศาสตร์
เพื่อความสอดคล้องแผนพัฒนาท้องถิ่นขององค์กรปกครองส่วนท้องถิ่น

ประเด็นการพิจารณา	รายละเอียดหลักเกณฑ์	คะแนนเต็ม (๒๐)	คะแนนที่ได้ (๑๒)
	ควรประกอบด้วยข้อมูลดังนี้		
๑. ข้อมูลสภาพทั่วไปและข้อมูลพื้นฐานขององค์กรปกครองส่วนท้องถิ่น	(๑) ข้อมูลเกี่ยวกับด้านกายภาพ เช่น ที่ตั้งของหมู่บ้าน ชุมชน/ตำบล ลักษณะภูมิประเทศ ลักษณะภูมิอากาศ ลักษณะของดิน ลักษณะของแหล่งน้ำ ลักษณะของไม้/ป่าไม้ ฯลฯ ด้านการเมือง/การปกครอง เช่น เขตการปกครอง การเลือกตั้ง ฯลฯ	(๓)	๓
	(๒) ข้อมูลเกี่ยวกับด้านการเมือง/การปกครอง เช่น เขตการปกครอง การเลือกตั้ง ฯลฯ ประชากร เช่น ข้อมูลเกี่ยวกับจำนวนประชากร และช่วงอายุ และจำนวนประชากร ฯลฯ	(๒)	๒
	(๓) ข้อมูลเกี่ยวกับสภาพทางสังคม เช่น การศึกษา สาธารณสุข อาชญากรรม ยาเสพติด การสังคมสงเคราะห์ ฯลฯ	(๒)	๑
	(๔) ข้อมูลเกี่ยวกับระบบบริการพื้นฐาน เช่น การคมนาคมขนส่ง การไฟฟ้า การประปา โทรศัพท์ ฯลฯ	(๒)	๑
	(๕) ข้อมูลเกี่ยวกับระบบเศรษฐกิจ เช่น การเกษตร การประมง การปศุสัตว์ การบริการ การท่องเที่ยว อุตสาหกรรม การพาณิชย์/กลุ่มอาชีพ แรงงาน ฯลฯ	(๒)	๑
	(๖) ข้อมูลเกี่ยวกับศาสนา ประเพณี วัฒนธรรม เช่นการนับถือศาสนา ประเพณีและงานประจำปี ภูมิปัญญาท้องถิ่น ภาษาถิ่น สินค้าพื้นเมือง และของที่ระลึก ฯลฯและอื่นๆ	(๒)	๑
	(๗) ข้อมูลเกี่ยวกับทรัพยากรธรรมชาติ เช่น น้ำ ป่าไม้ ภูเขา คุณภาพของทรัพยากรธรรมชาติ ฯลฯ	(๒)	๑
	(๘) การสำรวจและจัดเก็บข้อมูลเพื่อการจัดทำแผนพัฒนาท้องถิ่นหรือการใช้ข้อมูล จปฐ.	(๒)	๑
	(๙) การประชุมประชาคมท้องถิ่น รูปแบบ วิธีการ และการดำเนินการประชุมประชาคมท้องถิ่น โดยใช้กระบวนการร่วมคิด ร่วมทำ ร่วมตัดสินใจ ร่วมตรวจสอบ ร่วมรับประโยชน์ ร่วมแก้ไขปัญหา ปรัชญาหรือ แลกเปลี่ยนเรียนรู้ เพื่อแก้ไขปัญหาสำหรับการพัฒนาท้องถิ่นตามอำนาจหน้าที่ขององค์กรปกครองส่วนท้องถิ่น	(๓)	๒

ประเด็นการพิจารณา	รายละเอียดหลักเกณฑ์	คะแนนเต็ม (๒๐)	คะแนนที่ได้ (๑๕)
	ควรประกอบด้วยข้อมูลดังนี้		
๒. การวิเคราะห์ สภาพการณ์และ ศักยภาพ	(๑) การวิเคราะห์ที่ครอบคลุมความเชื่อมโยง ความสอดคล้อง ยุทธศาสตร์จังหวัด ยุทธศาสตร์การพัฒนาขององค์กรปกครองส่วนท้องถิ่นในเขตจังหวัด ยุทธศาสตร์ขององค์กรปกครองส่วนท้องถิ่น นโยบายของผู้บริหารท้องถิ่น รวมถึงความเชื่อมโยงแผนยุทธศาสตร์ชาติ ๒๐ ปี แผนพัฒนาเศรษฐกิจและสังคมแห่งชาติ และ Thailand ๔.๐	(๕)	๕
	(๒) การวิเคราะห์การใช้ผังเมืองรวมหรือผังเมืองเฉพาะและการบังคับใช้ผลของการบังคับใช้ สภาพการณ์ที่เกิดขึ้นต่อการพัฒนาท้องถิ่น	(๓)	๒
	(๓) การวิเคราะห์ทางสังคม เช่น ด้านแรงงาน การศึกษา สาธารณสุข ความยากจน อาชญากรรม ปัญหาเสพติด เทคโนโลยี จารีตประเพณี วัฒนธรรม ภูมิปัญญาท้องถิ่น เป็นต้น	(๓)	๒
	(๔) การวิเคราะห์ทางเศรษฐกิจ ข้อมูลรายได้ครัวเรือน การส่งเสริมอาชีพ กลุ่มอาชีพ กลุ่มทางสังคม การพัฒนาอาชีพและกลุ่มต่างๆ สภาพทางเศรษฐกิจและความเป็นอยู่ทั่วไป เป็นต้น	(๓)	๒
	(๕) การวิเคราะห์สิ่งแวดล้อม พื้นที่สีเขียว ธรรมชาติต่างๆ ทางภูมิศาสตร์ กระบวนการหรือสิ่งที่เกิดขึ้น การประดิษฐ์ที่มีผลต่อสิ่งแวดล้อมและการพัฒนา	(๓)	๒
	(๖) ผลการวิเคราะห์ศักยภาพเพื่อประเมินสถานภาพการพัฒนาในปัจจุบันและโอกาสการพัฒนาในอนาคตของท้องถิ่น ด้วยเทคนิค SWOT Analysis ที่อาจส่งผลต่อการดำเนินงาน ได้แก่ S - Strength (จุดแข็ง) W - Weakness (จุดอ่อน) O - Opportunity (โอกาส) และ T - Threat (อุปสรรค)	(๓)	๒
๓. ยุทธศาสตร์	ควรประกอบด้วยข้อมูลดังนี้	(๖๐)	(๕๐)
๓.๑ ยุทธศาสตร์ของ องค์กรปกครองส่วน ท้องถิ่น	สอดคล้องกับสภาพสังคม เศรษฐกิจ สิ่งแวดล้อมของท้องถิ่น ประเด็นปัญหาการพัฒนาและแนวทางการพัฒนาที่สอดคล้องกับยุทธศาสตร์ขององค์กรปกครองส่วนท้องถิ่น และเชื่อมโยงหลักประชารัฐ แผนยุทธศาสตร์ชาติ ๒๐ ปี แผนพัฒนาเศรษฐกิจและสังคมแห่งชาติ และ Thailand ๔.๐	(๑๐)	๑๐
๓.๒ ยุทธศาสตร์ของ องค์กรปกครองส่วน ท้องถิ่นในเขตจังหวัด	สอดคล้องและเชื่อมโยงกับสภาพสังคม เศรษฐกิจ สิ่งแวดล้อมของท้องถิ่น และยุทธศาสตร์จังหวัด และเชื่อมโยงหลักประชารัฐ แผนยุทธศาสตร์ชาติ ๒๐ ปี แผนพัฒนาเศรษฐกิจและสังคมแห่งชาติ และThailand๔.๐	(๑๐)	๑๐

ประเด็นการพิจารณา	รายละเอียดหลักเกณฑ์	คะแนนเต็ม	คะแนนที่ได้
	ควรประกอบด้วยข้อมูลดังนี้		
๓.๓ ยุทธศาสตร์จังหวัด	สอดคล้องกับยุทธศาสตร์พัฒนากลุ่มจังหวัด ยุทธศาสตร์พัฒนาภาค แผนพัฒนาเศรษฐกิจและสังคมแห่งชาติ แผนการบริหารราชการแผ่นดิน นโยบาย/ยุทธศาสตร์ คสช. และนโยบายรัฐบาลหลักประชาธิรัฐ แผนยุทธศาสตร์ชาติ ๒๐ ปี และ Thailand ๔.๐	(๑๐)	๑๐
๓.๔ วิสัยทัศน์	วิสัยทัศน์ ซึ่งมีลักษณะแสดงสถานภาพที่องค์กรปกครองส่วนท้องถิ่นต้องการจะเป็นหรือบรรลุถึงอนาคตอย่างชัดเจน สอดคล้องกับโอกาส และศักยภาพที่เป็นลักษณะเฉพาะขององค์กรปกครองส่วนท้องถิ่น และสัมพันธ์กับโครงการพัฒนาท้องถิ่น	(๕)	๓
๓.๕ กลยุทธ์	แสดงให้เห็นช่องทาง วิธีการ ภารกิจหรือสิ่งที่ต้องทำตามอำนาจหน้าที่ขององค์กรปกครองส่วนท้องถิ่นที่จะนำไปสู่การบรรลุวิสัยทัศน์ หรือแสดงให้เห็นถึงความชัดเจนในสิ่งที่ดำเนินการให้บรรลุวิสัยทัศน์นั้น	(๕)	๔
๓.๖ เป้าประสงค์ของแต่ละประเด็นกลยุทธ์	เป้าหมายของแต่ละประเด็นกลยุทธ์มีความสอดคล้องและสนับสนุนต่อกลยุทธ์ที่จะเกิดขึ้น มุ่งหมายสิ่งหนึ่งสิ่งใดที่ชัดเจน	(๕)	๔
๓.๗ จุดยืนทางยุทธศาสตร์	ความมุ่งมั่นอันแน่วแน่ในการวางแผนพัฒนาท้องถิ่น เพื่อให้บรรลุวิสัยทัศน์ขององค์กรปกครองส่วนท้องถิ่น ซึ่งเกิดจากศักยภาพของพื้นที่จริง ที่จะนำไปสู่ผลสำเร็จทางยุทธศาสตร์	(๕)	๒
๓.๘ แผนงาน	แผนงานหรือจุดมุ่งหมายเพื่อการพัฒนาในอนาคต กำหนดจุดมุ่งหมายในเรื่องใดเรื่องหนึ่งหรือแผนงานที่เกิดจากเป้าประสงค์ ตัวชี้วัด ค่าเป้าหมาย กลยุทธ์จุดยืนทางยุทธศาสตร์และยุทธศาสตร์ขององค์กรปกครองส่วนท้องถิ่นที่มีความชัดเจนนำไปสู่การจัดทำโครงการพัฒนาท้องถิ่นในแผนพัฒนาท้องถิ่น โดยระบุแผนงานและความเชื่อมโยงดังกล่าว	(๕)	๓
๓.๙ ความเชื่อมโยงของยุทธศาสตร์ในภาพรวม	ความเชื่อมโยงองค์รวมที่นำไปสู่การพัฒนาท้องถิ่นที่เกิดผลผลิต/โครงการจากแผนยุทธศาสตร์ชาติ ๒๐ ปี แผนพัฒนาเศรษฐกิจและสังคมแห่งชาติ ฉบับที่ ๑๒ Thailand ๔.๐ แผนพัฒนาภาค/แผนพัฒนากลุ่มจังหวัด/แผนพัฒนาจังหวัด ยุทธศาสตร์การพัฒนาขององค์กรปกครองส่วนท้องถิ่นในเขตจังหวัดและยุทธศาสตร์ขององค์กรปกครองส่วนท้องถิ่น	(๕)	๔
รวมคะแนน		๑๐๐	๗๗

**แนวทางการพิจารณาติดตามและประเมินผลโครงการ
เพื่อความสอดคล้องแผนพัฒนาท้องถิ่นขององค์กรปกครองส่วนท้องถิ่น**

ประเด็นการพิจารณา	คะแนน	คะแนนที่ได้
๑. การสรุปสถานการณ์การพัฒนา	๑๐	๘
๒. การประเมินผลการนำแผนพัฒนาท้องถิ่นไปปฏิบัติในเชิงปริมาณ	๑๐	๕
๓. การประเมินผลการนำแผนพัฒนาท้องถิ่นไปปฏิบัติในเชิงคุณภาพ	๑๐	๕
๔. แผนงานและยุทธศาสตร์การพัฒนา	๑๐	๕
๕. โครงการพัฒนา ประกอบด้วย	๖๐	๕๖
๕.๑ ความชัดเจนของชื่อโครงการ	(๕)	๔
๕.๒ กำหนดวัตถุประสงค์สอดคล้องกับโครงการ	(๕)	๓
๕.๓ เป้าหมาย (ผลผลิตของโครงการ) มีความชัดเจนนำไปสู่การตั้งงบประมาณได้ถูกต้อง	(๕)	๓
๕.๔ โครงการมีความสอดคล้องกับแผนยุทธศาสตร์ชาติ ๒๐ ปี	(๕)	๕
๕.๕ เป้าหมาย (ผลผลิตของโครงการ) มีความสอดคล้องกับแผนพัฒนาเศรษฐกิจและสังคม แห่งชาติ	(๕)	๕
๕.๖ โครงการมีความสอดคล้องกับ Thailand ๔.๐	(๕)	๕
๕.๗ โครงการสอดคล้องกับยุทธศาสตร์จังหวัด	(๕)	๕
๕.๘ โครงการแก้ไขปัญหาความยากจนหรือการเสริมสร้างให้ประเทศชาติมั่นคงยั่งยืนภายใต้หลักปรัชญา	(๕)	๕
๕.๙ งบประมาณ มีความสอดคล้องกับเป้าหมาย (ผลผลิตของโครงการ)	(๕)	๒
๕.๑๐ มีการประมาณราคาถูกต้องตามหลักวิธีการงบประมาณ	(๕)	๒
๕.๑๑ มีการกำหนดตัวชี้วัด (KPI) และสอดคล้องกับวัตถุประสงค์ที่คาดว่าจะได้รับ	(๕)	๔
๕.๑๒ ผลที่คาดว่าจะได้รับ สอดคล้องกับวัตถุประสงค์	(๕)	๓
รวมคะแนน	๑๐๐	๖๙

แนวทางเบื้องต้นในการให้คะแนนแนวทางการพิจารณาการติดตามและประเมินผลยุทธศาสตร์
เพื่อความสอดคล้องแผนพัฒนาท้องถิ่นขององค์กรปกครองส่วนท้องถิ่น

ประเด็นการพิจารณา	รายละเอียดหลักเกณฑ์	คะแนนเต็ม	คะแนนที่ได้
๑. การสรุปสถานการณ์การพัฒนา	เป็นการวิเคราะห์กรอบการจัดทำยุทธศาสตร์ขององค์กรปกครองส่วนท้องถิ่น (ใช้การวิเคราะห์ SWOT Analysis /Demand (Demand Analysis/Global Demand และTrend ปัจจัยและสถานการณ์การเปลี่ยนแปลงที่มีผลต่อการพัฒนา อย่างน้อยต้องประกอบด้วยวิเคราะห์ศักยภาพด้านเศรษฐกิจ,ด้านสังคม,ด้านทรัพยากรธรรมชาติและสิ่งแวดล้อม)	๑๐	๘
๒. การประเมินผลกรนำมาแผนพัฒนาท้องถิ่นไปปฏิบัติในเชิงปริมาณ	๑) การควบคุมที่มีการใช้ตัวเลขต่างๆ เพื่อนำมาใช้วัดผลในเชิงปริมาณ เช่น การวัดจำนวนโครงการ กิจกรรม งานต่างๆ ก็คือผลผลิตนั่นเองว่าเป็นไปตามที่ตั้งเป้าหมายเอาไว้หรือไม่ จำนวนที่ดำเนินการจริงตามที่ได้กำหนดไว้เท่าไร จำนวนที่ไม่สามารถดำเนินการได้มีจำนวนเท่าไร สามารถอธิบายได้ตามหลักประสิทธิภาพ (Efficiency) ของการพัฒนาท้องถิ่นตามอำนาจหน้าที่ที่ได้กำหนดไว้ ๒) วิเคราะห์ผลกระทบ/สิ่งที่กระทบ (Impact) โครงการที่ดำเนินการในเชิงปริมาณ (Quantitative)	๑๐	๕
๓. การประเมินผลกรนำมาท้องถิ่นไปปฏิบัติในเชิงคุณภาพ	๑) การประเมินประสิทธิผลของแผนพัฒนาในเชิงคุณภาพคือการนำเอาเทคนิคต่างๆ มาใช้เพื่อวัดว่าภารกิจ โครงการกิจกรรม งานต่างๆ ที่ดำเนินการในพื้นที่นั้นๆ ตรงต่อความต้องการของประชาชนหรือไม่ และเป็นไปตามอำนาจหน้าที่หรือไม่ ประชาชนพึงพอใจหรือไม่ สิ่งของ วัสดุ ครุภัณฑ์ การดำเนินการต่างๆ มีสภาพหรือลักษณะถูกต้อง คงทน ถาวร สามารถใช้การได้ตามวัตถุประสงค์หรือไม่ ซึ่งเป็นไป ตามหลักประสิทธิผล (Effectiveness) ผลการปฏิบัติ ราชการที่บรรลุวัตถุประสงค์และเป้าหมายของแผนการปฏิบัติราชการตามที่ได้รับงบประมาณมาดำเนินการ รวมถึงสามารถเทียบเคียงกับส่วนราชการหรือหน่วยงาน ๒) วิเคราะห์ผลกระทบ/สิ่งที่กระทบ (Impact) โครงการที่ดำเนินการในเชิงคุณภาพ (Qualitative)	๑๐	๕
๔. แผนงานและยุทธศาสตร์การพัฒนา	๑) วิเคราะห์แผนงาน งาน ที่เกิดจากด้านต่างๆ มีความสอดคล้องกับยุทธศาสตร์ขององค์กรปกครองส่วนท้องถิ่นในมิติต่างๆ นำไปสู่การจัดทำโครงการพัฒนาท้องถิ่นโดยใช้ SWOT Analysis/Demand (Demand Analysis/Global Demand/Trend หรือหลักการบูรณาการ กับองค์กรปกครองส่วนท้องถิ่นมีพื้นที่ติดต่อกัน ๒) วิเคราะห์แผนงาน งาน ที่เกิดจากด้านต่างๆ ที่สอดคล้องกับการแก้ไขปัญหาความยากจน หลักปรัชชารัฐ	๑๐	๕

ประเด็นการพิจารณา	รายละเอียดหลักเกณฑ์	คะแนนเต็ม	คะแนนที่ได้
๕. โครงการพัฒนา	ควรประกอบด้วยข้อมูลดังนี้	๖๐	๔๖
๕.๑ ความชัดเจนของชื่อโครงการ	เป็นโครงการที่มีวัตถุประสงค์สนองต่อแผนยุทธศาสตร์การพัฒนาขององค์กรปกครองส่วนท้องถิ่นและดำเนินการ เพื่อให้การพัฒนาบรรลุตามวิสัยทัศน์ขององค์กรปกครองส่วนท้องถิ่นที่กำหนดไว้ ชื่อโครงการมีความชัดเจน มุ่งไปเรื่องใดเรื่องหนึ่ง อ่านแล้วเข้าใจได้ว่า จะพัฒนาอะไรในอนาคต	(๕)	๔
๕.๒ กำหนดวัตถุประสงค์สอดคล้องกับโครงการ	มีวัตถุประสงค์ชัดเจน (clear objective) โครงการต้องกำหนดวัตถุประสงค์สอดคล้องกับความเป็นมาของโครงการสอดคล้องกับหลักการและเหตุผล วิธีการดำเนินงานต้องสอดคล้องกับวัตถุประสงค์ มีความเป็นไปได้ชัดเจน มีลักษณะเฉพาะเจาะจง	(๕)	๓
๕.๓ เป้าหมาย (ผลผลิต) ของโครงการ มีความชัดเจนนำไปสู่การ ตั้งงบประมาณได้ถูกต้อง	สภาพที่อยากให้เกิดขึ้นในอนาคตเป็นทิศทางที่ต้องไปให้ถึงเป้าหมายต้องชัดเจน สามารถระบุจำนวนเท่าไรกลุ่มเป้าหมายคืออะไร มีผลผลิตอย่างไร กลุ่มเป้าหมาย พื้นที่ดำเนินงาน และระยะเวลาดำเนินงาน อธิบายให้ชัดเจนว่าโครงการนี้จะทำที่ไหน เริ่มต้นในช่วงเวลาใดและจบลงเมื่อไร ใครคือกลุ่มเป้าหมายของโครงการ หากกลุ่มเป้าหมายมีหลายกลุ่ม ให้บอกชัดเจนไปว่าใครคือกลุ่มเป้าหมายหลัก ใครคือกลุ่มเป้าหมายรอง	(๕)	๓
๕.๔ โครงการมีความสอดคล้องกับแผนยุทธศาสตร์ ๒๐ ปี	โครงการสอดคล้องกับ (๑) ความมั่นคง (๒) การสร้างความสามารถในการแข่งขัน (๓) การพัฒนาและเสริมสร้างศักยภาพคน (๔) การสร้างโอกาสความเสมอภาคและเท่าเทียมกันทางสังคม (๕) การสร้างการเติบโตบนคุณภาพชีวิตที่เป็นมิตรต่อสิ่งแวดล้อม (๖) การปรับสมดุลและพัฒนาระบบการบริหารจัดการภาครัฐ เพื่อให้เกิดความมั่นคง มั่งคั่ง ยั่งยืน	(๕)	๕
๕.๕ เป้าหมาย (ผลผลิต) ของโครงการ มีความสอดคล้องกับแผนพัฒนาเศรษฐกิจและสังคมแห่งชาติ	โครงการมีความสอดคล้องกับแผนพัฒนาเศรษฐกิจและสังคมแห่งชาติ ฉบับที่ ๑๒ โดย (๑) ยึดหลักปรัชญาของเศรษฐกิจพอเพียง (๒) ยึดคนเป็นศูนย์กลางการพัฒนา (๓) ยึดวิสัยทัศน์ภายใต้ยุทธศาสตร์ชาติ ๒๐ ปี (๔) ยึดเป้าหมายอนาคตประเทศไทย ๒๕๗๙ (๕) ยึดหลักการนำไปสู่การปฏิบัติให้เกิดผลสัมฤทธิ์อย่างจริงจังใน ๕ ปี ที่ต่อยอดไปสู่ผลสัมฤทธิ์ที่เป็นเป้าหมายระยะยาว ภายใต้แนวทางการพัฒนา (๑) การยกระดับศักยภาพการแข่งขันและการหลุดพ้นกับดักรายได้ปานกลางสู่รายได้สูง การพัฒนาศักยภาพคนตามช่วงวัยและการปฏิรูประบบเพื่อสร้างสังคมสูงวัยอย่างมีคุณภาพ (๓) การลดความเหลื่อมล้ำทางสังคม (๔) การรองรับการเชื่อมโยงภูมิภาคและความเป็นเมือง (๕) การสร้างความเจริญเติบโตทางเศรษฐกิจและสังคมอย่างเป็นมิตรกับสิ่งแวดล้อม (๖) การบริหารราชการแผ่นดินที่มีประสิทธิภาพ	(๕)	๕

ประเด็นการพิจารณา	รายละเอียดหลักเกณฑ์	คะแนนเต็ม	คะแนนที่ได้
๕.๖ โครงการมีความสอดคล้องกับ Thailand ๔.๐	โครงการมีลักษณะหรือสอดคล้องกับการปรับเปลี่ยนโครงสร้างเศรษฐกิจไปสู่ Value - Based Economy หรือเศรษฐกิจที่ขับเคลื่อนด้วยนวัตกรรมนำน้อย ได้มาก เช่น (๑) เปลี่ยนจากการผลิตสินค้า โภคภัณฑ์ไปสู่สินค้าเชิงนวัตกรรม (๒) เปลี่ยนจากการขับเคลื่อนประเทศด้วยภาคอุตสาหกรรม ไปสู่การขับเคลื่อนด้วยเทคโนโลยีความคิดสร้างสรรค์และนวัตกรรม (๓) เปลี่ยนจากการเน้นภาคการผลิตสินค้า ไปสู่การเน้นภาคบริการมากขึ้นรวมถึงโครงการที่เติมเต็มด้วยวิทยาการ ความคิดสร้างสรรค์ นวัตกรรม วิทยาศาสตร์ เทคโนโลยี และการวิจัยและพัฒนาแล้วต่อยอดความได้เปรียบเชิงเปรียบเทียบ เช่น ด้านเกษตร เทคโนโลยีชีวภาพ สาธารณสุข วัฒนธรรม ฯลฯ	(๕)	๕
๕.๗ โครงการสอดคล้องกับยุทธศาสตร์จังหวัด	โครงการพัฒนาท้องถิ่นมีความสอดคล้องกับห้วงระยะเวลาของแผนพัฒนาจังหวัดที่ได้กำหนดขึ้น เพื่อขับเคลื่อนการพัฒนาท้องถิ่นเสมือนหนึ่งการขับเคลื่อนการพัฒนาจังหวัด ซึ่งไม่สามารถแยกส่วนใดส่วนหนึ่งออกจากกันได้ นอกจากนี้โครงการพัฒนาท้องถิ่นต้องเป็นโครงการเชื่อมต่อหรือเดินทางไปด้วยกันกับยุทธศาสตร์จังหวัดที่ได้กำหนดขึ้นที่เป็นปัจจุบัน	(๕)	๕
๕.๘ โครงการแก้ไขปัญหาความยากจนหรือการเสริมสร้างให้ประเทศชาติมั่นคง มั่งคั่ง ยั่งยืน ภายใต้หลักประชารัฐ	เป็นโครงการที่ดำเนินการภายใต้พื้นฐานความพอเพียงที่ประชาชนดำเนินการเองหรือร่วมดำเนินการ เป็นโครงการต่อยอดและขยายได้ เป็นโครงการที่ประชาชนต้องการเพื่อให้เกิดความยั่งยืน ซึ่งมีลักษณะที่จะให้ท้องถิ่นมีความ มั่นคง มั่งคั่ง ยั่งยืน เป็นท้องถิ่นที่พัฒนาแล้วด้วยการพัฒนาตามปรัชญาของเศรษฐกิจพอเพียง	(๕)	๕
๕.๙ งบประมาณ มีความสอดคล้องกับเป้าหมาย (ผลผลิตของโครงการ)	งบประมาณโครงการพัฒนาจะต้องคำนึงถึงหลักสำคัญ ๕ ประการในการจัดทำโครงการได้แก่ (๑) ความประหยัด(Economy) (๒) ความมีประสิทธิภาพ (Efficiency) (๓) ความมีประสิทธิภาพ (Effectiveness) (๔) ความเสมอภาคในการพัฒนาท้องถิ่น นำไปสู่ความยุติธรรม (Equity) (๕) ความโปร่งใส (Transparency)	(๕)	๒
๕.๑๐ มีการประมาณการราคาถูกต้องตามหลักวิธีการงบประมาณ	การประมาณการราคาเพื่อการพัฒนาต้องให้สอดคล้องกับโครงการถูกต้องตามหลักวิชาการทางช่าง หลักของราคากลาง ราคากลางท้องถิ่น มีความโปร่งใสในการกำหนดราคาและตรวจสอบได้ในเชิงประจักษ์	(๕)	๒

ประเด็นการพิจารณา	รายละเอียดหลักเกณฑ์	คะแนนเต็ม	คะแนนที่ได้
๕.๑๑ มีการกำหนดตัวชี้วัด (KPI) และสอดคล้องกับวัตถุประสงค์และผลที่คาดว่าจะได้รับ	มีการกำหนดดัชนีชี้วัดผลงาน (Key Performance Indicator : KPI) ที่สามารถวัดได้ (measurable) ใช้ออกประสิทธิผล (effectiveness ใช้ออกประสิทธิภาพ (efficiency) ได้ เช่น การกำหนดความพึงพอใจ การกำหนดร้อยละ การกำหนดอันเกิดจากผลของวัตถุประสงค์ที่เกิดขึ้น สิ่งที่ได้รับ (การคาดการณ์ คาดว่าจะได้รับ)	(๕)	๔
๕.๑๒ ผลที่คาดว่าจะได้รับสอดคล้องกับวัตถุประสงค์	<p>ผลที่ได้รับเป็นสิ่งที่เกิดขึ้นได้จริงจากการดำเนินการตามโครงการพัฒนาซึ่งสอดคล้องกับวัตถุประสงค์ที่ตั้งไว้ การได้ผลหรือผลที่เกิดขึ้นจะต้องเท่ากับวัตถุประสงค์หรือมากกว่าวัตถุประสงค์ซึ่งการเขียนวัตถุประสงค์ควรคำนึงถึง</p> <p>(๑) มีความเป็นไปได้และมีความเฉพาะเจาะจงในการดำเนินงานตามโครงการ</p> <p>(๒) วัดและประเมินผลระดับของความสำเร็จได้</p> <p>(๓) ระบุสิ่งที่ต้องการดำเนินงานอย่างชัดเจนและเฉพาะเจาะจงมากที่สุดและสามารถปฏิบัติได้</p> <p>(๔) เป็นเหตุเป็นผล สอดคล้องกับความเป็นจริง</p> <p>(๕) ส่งผลต่อการบ่งบอกเวลาได้</p>	(๕)	๓
รวมคะแนน		๑๐๐	๖๙

แบบรายงานการติดตามและประเมินผลแผนพัฒนาท้องถิ่น ๕ ปี

พ.ศ. ๒๕๖๖ – ๒๕๗๐ (เฉพาะปี พ.ศ. ๒๕๖๖)

แบบที่ ๑ แบบช่วยกำกับการจัดทำแผนยุทธศาสตร์

คำชี้แจง : แบบที่ ๑ เป็นการประเมินตนเองในการจัดทำแผนยุทธศาสตร์ขององค์กรปกครองส่วนท้องถิ่น โดย จะทำการประเมินและรายงานทุก ๆ ครั้งหลังจากที่องค์กรปกครองส่วนท้องถิ่นได้ประกาศใช้แผนยุทธศาสตร์

ชื่อองค์กรปกครองส่วนท้องถิ่น องค์การบริหารส่วนตำบลเมืองน้อย

ประเด็นการประเมิน	มีการดำเนินงาน	ไม่มีการดำเนินงาน
ส่วนที่ ๑ คณะกรรมการพัฒนาท้องถิ่น		
๑. มีการจัดตั้งคณะกรรมการพัฒนาท้องถิ่นเพื่อจัดทำแผนพัฒนาท้องถิ่น	✓	
๒. มีการจัดประชุมคณะกรรมการพัฒนาท้องถิ่นเพื่อจัดทำแผนพัฒนาท้องถิ่น	✓	
๓. มีการจัดการประชุมอย่างต่อเนื่องสม่ำเสมอ	✓	
๔. มีการจัดตั้งคณะกรรมการสนับสนุนแผนพัฒนาท้องถิ่น	✓	
๕. มีการจัดการประชุมคณะกรรมการสนับสนุนแผนพัฒนาท้องถิ่น	✓	
๖. มีคณะกรรมการพัฒนาท้องถิ่นและประชาคมท้องถิ่นพิจารณาร่างแผนยุทธศาสตร์การพัฒนา	✓	
ส่วนที่ ๒ การจัดทำแผนการพัฒนาท้องถิ่น		
๗. มีการรวบรวมข้อมูลและปัญหาสำคัญของท้องถิ่นมาจัดทำฐานข้อมูล	✓	
๘. มีการเปิดโอกาสให้ประชาชนเข้ามามีส่วนร่วมในการจัดทำแผน	✓	
๙. มีการวิเคราะห์ศักยภาพของท้องถิ่น (SWOT) เพื่อประเมินสภาพการพัฒนาท้องถิ่น	✓	
๑๐. มีการกำหนดวิสัยทัศน์และภารกิจหลักการพัฒนาท้องถิ่นที่สอดคล้องกับศักยภาพของท้องถิ่น	✓	
๑๑. มีการกำหนดวิสัยทัศน์และภารกิจหลักการพัฒนาท้องถิ่นที่สอดคล้องกับของท้องถิ่น	✓	
๑๒. มีการกำหนดจุดมุ่งหมายเพื่อการพัฒนาที่ยั่งยืน	✓	
๑๓. มีการกำหนดเป้าหมายการพัฒนาท้องถิ่น	✓	
๑๔. มีการกำหนดยุทธศาสตร์การพัฒนาและแนวทางการพัฒนา	✓	
๑๕. มีการกำหนดยุทธศาสตร์ที่สอดคล้องกับยุทธศาสตร์จังหวัด	✓	
๑๖. มีการอนุมัติและประกาศใช้แผนยุทธศาสตร์การพัฒนา	✓	
๑๗. มีการทำบัญชีกลุ่มโครงการในแผนยุทธศาสตร์	✓	
๑๘. มีการกำหนดรูปแบบการติดตามประเมินผลแผนยุทธศาสตร์	✓	
๑๙. มีการทบทวนแผนยุทธศาสตร์	✓	

สรุปผลการดำเนินงานตามงบประมาณที่ได้รับ และการเบิกจ่ายงบประมาณในปีงบประมาณ
พ.ศ. ๒๕๖๕ – ๒๕๖๖

สรุปสถานการณ์การพัฒนา การตั้งงบประมาณ การเบิกจ่ายงบประมาณ

จากข้อมูลในระบบบัญชีคอมพิวเตอร์ขององค์กรปกครองส่วนท้องถิ่น ขององค์การบริหารส่วนตำบลเมืองน้อย หรือภาษาอังกฤษเรียกว่า Electronic Local Administrative Accounting System (e-LAAS) สรุป การตั้งงบประมาณ และรายรับรายจ่ายจริง ขององค์การบริหารส่วนตำบลเมืองน้อย รายละเอียด ๒ ปีที่ผ่านมา ดังนี้

ปีงบประมาณ ๒๕๖๕

ตั้งงบประมาณรายรับไว้ ๓๘,๕๐๐,๐๐๐ จำนวนเงิน

ประมาณการรายจ่ายไว้ ๓๘,๕๐๐,๐๐๐ จำนวนเงิน

ปีงบประมาณ ๒๕๖๖

ตั้งงบประมาณรายรับไว้ ๓๘,๕๐๐,๐๐๐ จำนวนเงิน

ประมาณการรายจ่ายไว้ ๓๘,๕๐๐,๐๐๐ จำนวนเงิน

การประเมินผลการนำแผนพัฒนาท้องถิ่นไปปฏิบัติในเชิงปริมาณและเชิงคุณภาพ

๑.๒.๑ เชิงปริมาณ

องค์การบริหารส่วนตำบลเมืองน้อย ได้ประกาศใช้แผนพัฒนา ๕ ปี (พ.ศ.๒๕๖๖ – ๒๕๗๐) สามารถแยกตามยุทธศาสตร์ได้ ดังนี้

ยุทธศาสตร์	จำนวนโครงการที่ปรากฏอยู่ในแผน
๑. การพัฒนาด้านโครงสร้างพื้นฐาน	๑,๒๕๕
๒. การพัฒนาด้านแหล่งน้ำ	-
๓. การพัฒนาด้านการศึกษา ศาสนาและวัฒนธรรม	๖๗
๔. การพัฒนาด้านเศรษฐกิจ	๑๓๙
๕. การพัฒนาด้านสังคมและสิ่งแวดล้อม	๒๐๒
๖. การบริหารกิจการบ้านเมืองที่ดี	๑๒๗
ครุภัณฑ์	๑๐๖
รวม	๑,๘๙๖

ภาคผนวก



ประกาศองค์การบริหารส่วนตำบลเมืองน้อย

เรื่อง ประกาศใช้แผนพัฒนาท้องถิ่น (พ.ศ.๒๕๖๖-๒๕๗๐) เพิ่มเติมฉบับที่ ๓ พ.ศ. ๒๕๖๗

ด้วยองค์การบริหารส่วนตำบลเมืองน้อย ได้จัดทำแผนพัฒนาท้องถิ่น (พ.ศ.๒๕๖๖-๒๕๗๐) เพิ่มเติมฉบับที่ ๓ พ.ศ. ๒๕๖๗ เพื่อเป็นแนวทางการพัฒนาตามนโยบายของผู้บริหารท้องถิ่น และแก้ไขปัญหาความต้องการของประชาชนทั้งภาครัฐและภาคเอกชน โดยอาศัยประชาชนมีส่วนร่วมในการพัฒนาให้เป็นไปตามกฎหมาย ระเบียบ ข้อบังคับ หนังสือสั่งการของกระทรวงมหาดไทย ตามขั้นตอนของการดำเนินงานราชการ และได้ผ่านความเห็นชอบจากสภาองค์การบริหารส่วนตำบลเมืองน้อย เมื่อครั้งประชุมสภาสมัยสามัญสมัยที่ ๓ ครั้งที่ ๑/๒๕๖๗ วันที่ ๒๓ สิงหาคม ๒๕๖๗ แล้วนั้น

อาศัยอำนาจตามระเบียบกระทรวงมหาดไทยว่าด้วยการจัดทำแผนพัฒนาขององค์กรปกครองส่วนท้องถิ่น พ.ศ. ๒๕๔๘ และที่แก้ไขเพิ่มเติม (ฉบับที่ ๓) พ.ศ. ๒๕๖๑ หมวด ๔ ข้อที่ ๒๒ องค์การบริหารส่วนตำบลเมืองน้อย จึงขอประกาศใช้แผนพัฒนาท้องถิ่น (พ.ศ.๒๕๖๖-๒๕๗๐) เพิ่มเติมฉบับที่ ๓ พ.ศ. ๒๕๖๗ เพื่อเป็นกรอบการจัดทำงบประมาณรายจ่ายประจำปี งบประมาณรายจ่ายเพิ่มเติม งบประมาณจากเงินสะสมและงบประมาณอื่นตามที่กระทรวงมหาดไทยกำหนดต่อไป

จึงประกาศให้ทราบโดยทั่วกัน

ประกาศ ณ วันที่ ๒๙ เดือน สิงหาคม พ.ศ. ๒๕๖๗

(นายไพบุลย์ บังจันทร์)

นายกองค์การบริหารส่วนตำบลเมืองน้อย